موسسه فرهنگی و اطلاع رسانی نمایه - گنجینه مطبوعات

اربعین حسینی، یادمان شهادت سیدشهیدان عالم و ۷۲ لاله سرخ عاشورایی را تسلیت می گوییم

کیهان

یکشنبه ۲۳ اردیبهشت ۱۳۸۰-۱۹ صفر ۱۴۲۲-۱۳ مه ۲۰۰۱ | ۱۶ صفحه (باضافه ۸ صفحه آگهی ویژه تهران) | سال پنجاه و نهم- شماره ۱۷۰۸۶- تکشماره ۵۰۰ ریال

لایحه بازنشستگی پیش از موعد به مجمع تشخیص مصلحت می رود

* به دنبال اشکال شورای نگهبان مبنی بر بار مالی این لایحه، مجلس امروز مجدداً لایحه را بررسی و با تصویب آن، مصوبه به مجمع تشخیص مصلحت رفت.
* مخبر کمیسیون بهداشت و درمان: این لایحه درجلسات متعدد کمیسیون با حضور نماینده شورای نگهبان مطرح و پس از بحث و بررسی مصوبه مجلس عیناً به تصویب رسید.
* شورای نگهبان به بار مالی این قانون اشکال کرده و آن را مغایر با اصل ۷۵ قانون اساسی دانسته است در حالی که دولت بار مالی آن را قبول کرده است.
* مجلس به دو فوریت لایحه جبران خسارت و پیشگیری عوارض ناشی از خشکسالی رأی نداد اما یک فوریت آن را تصویب کرد. صفحه ۲

دور تازه حملات اسرائیل به شهرهای فلسطین

* صهیونیستها در تاکتیک جدید خود، مبارزان فلسطینی را با موشکهای هوا به زمین و گلوله های تانک هدف قرار می دهند.
* نماینده اروپا: آلبانیایی تبارها با تسلیم شدن بهتر می توانند به حل مشکلات کمک کنند.
* سومین کنفرانس «کم توسعه یافته ترین کشورهای جهان» فردا در بروکسل آغاز به کار می کند.
* نشست برلین مبارزه با نژادپرستی و نئوفاشیسم را نیازمند یک استراتژی جهانی دانست. صفحه آخر

در جلسه علنی امروز عنوان شد

انتقاد چهار نماینده مجلس از نابسامانی اقتصادی و عملکرد برخی احزاب

* طاهری نماینده سمنان: اگر مجریان مدعی اصلاحات فقط می توانستند تناسب سهم درآمدی هر بخش را با سهم سرمایه گذاری در آن بخش یکسان کنند امروز معضلات بزرگی نظیر کاهش تولید، رکود، فرار مغزها، بیکاری و فقر تا این حد جامعه را فرانمی گرفت و نام این معضلات، اصلاحات گذاشته نمی شد.
* **اخوان نماینده تفرش: متأسفانه خط شعار و جوسازی به مجلس هم سرایت کرده و می رود تا مجلس را از حیز انتفاع و حل مشکلات مردم دور نماید.**
* **علیخانی نماینده بوئین زهرا و آوج: جناب آقای خاتمی چهره ای فراتر از یک حزب و گروه و دسته سیاسی است. گروهها نباید تصور کنند که خاتمی مدیون و محصول نهاد حزبی آنان است.**
* حاجیانی نماینده دیر و کنگان: امروز بیش از ۹۰ درصد نامه های رسیده مربوط به شکایت جوانان از بیکاری و نداشتن اشتغال مناسب، وام و مسکن و سایر گرفتاریهای مالی و اقتصادی است. صفحه ۲

قدرت الله علیخانی | بهمن اخوان | عبدالله حاجیانی | سید طاهر طاهری

در همایش سراسری فرمانداران عنوان شد

وزیر اطلاعات: با مروجان فساد و اهانت کنندگان به دین برخورد می کنیم

* حجت الاسلام والمسلمین یونسی: مقابله با مروجان فرهنگ استکبار و تنگ نظریها و سخت گیریها از وظایف وزارت اطلاعات است.
* **در جمهوری اسلامی ایران کسی نباید به خود جرات دهد که به ساحت مقدس ولی عصر (عج) اهانت کند.**
* نظرسنجی های وزارت اطلاعات نشان می دهد که خواسته اصلی مردم، حل معضلات اقتصادی کشور است.
* **بیکاری، دامی برای سربازگیری گروههای مافیایی، قاچاقچی و تبهکار است.**
* **تبلیغ علیه یا له هر کاندیدایی توسط فرمانداران و مسئولان برگزاری انتخابات، به سلامت انتخابات لطمه می زند.** صفحه ۱۴

تقدیر رهبر انقلاب از مؤلفان «کتاب ایران»

* حضرت آیت الله خامنه ای: چنین اثری علاوه بر معرفی جامع ایران، حاکی از فکرها و ذهنهای باذوق، خلاق و دارای علم و اندیشه است که در پدیدآوردن این اثر نقش داشته اند.
* **رهبر انقلاب در دیدار هیات مؤلفان «کتاب ایران» این اثر را نشان دهنده عمق توانایی ذهنی در کشور دانستند.**
* رهبر معظم انقلاب با قدردانی از پدیدآورندگان این اثر بدیع، جامع و زیبا آن را مایه آبروی کشور و نشان دهنده عمق توانایی ذهنی در کشور دانستند. صفحه ۱۴

خانه من...

عکس از: حسین شریفی فر

مدیر مسئول کیهان در جمع دانشجویان دانشگاه علم و صنعت:

طرد سوءاستفاده چی ها از اطراف آقای خاتمی به نفع نظام و ایشان است

* حسین شریعتمداری: کیهان معتقد است اگر آقای خاتمی سوءاستفاده چیان را از خود طرد نکند، آسیب های جدی در ابتدا به ایشان و سپس به کلیت نظام وارد می شود.
* **طرفداری از ولی فقیه و ذوب در ولایت، جان بر کف بودن، سختی کشیدن و رنج بردن می خواهد و با خواب و خور و کیف و بی دردی همخوانی ندارد.**
* درحالی که مشاور سیاسی آقای خاتمی تأکید دارند که موضوع رفراندوم بحثی انحرافی و مغایر خواست خاتمی است، برخی نزدیکان ایشان موضوع رفراندوم را مطرح می کنند که حاکی از سوءاستفاده از خاتمی است.
* **آقای خاتمی به صراحت وجود تردید برای نامزدی را تکذیب کردند اما اطرافیان ایشان به بحث تردید دامن می زدند. آقای خاتمی باید با اینها برخورد کند.** صفحه ۱۴

اختلاف در دفتر تحکیم بر سر انتخابات داخلی و حمایت از کاندیدای ریاست جمهوری

* همزمان با حمایت شورای فعلی دفتر تحکیم وحدت از نامزدی حجت الاسلام سیدمحمد خاتمی برای ریاست جمهوری، انجمنهای اسلامی دانشجویان ۱۲ دانشگاه اعلام کردند که مصوبه دفتر تحکیم وحدت در حمایت از خاتمی فاقد اعتبار است.
* **انتخابات شورای مرکزی دفتر تحکیم وحدت برای سومین بار بی نتیجه ماند.** صفحه ۱۴

شورای نگهبان خبر داد

اسامی نامزدهای ریاست جمهوری پنجشنبه اعلام می شود

صفحه ۳

روی خط انتخابات

روح سرگردان رئیس سابق در راهروهای وزارت کشور

* ✓ ۱۰ نامزد توانایی رقابت دارند
* ✓ نگرانی از نوسان رأی کردها
* ✓ تبلیغات کارگری و وعده بهبود اوضاع
* ✓ پیام رئیس جدید ستاد انتخابات به فرمانداران
* ✓ استفاده با مجوز از امکانات دولتی!
* ✓ حکیمی پور و کواکبیان در هیات رئیسه جبهه اصلاح طلبان
* ✓ سوء عملکردها نباید موجب خانه نشینی مردم شود
* ✓ پیامد تعدد نامزدها برای خاتمی
* ✓ معنی، اهداف و ضرورت اصلاحات پس از ۴ سال
* ✓ عبدی: هنوز هم معتقدم خاتمی نباید می آمد صفحه ۱۴

تابلوی آرزوها...

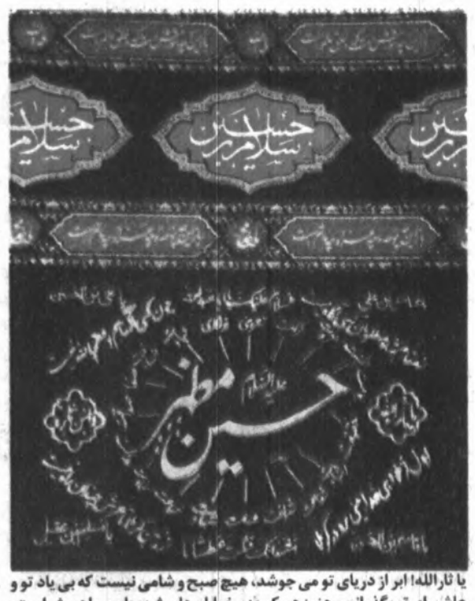

یا ثارالله! ابر از دریای تو می جوشد، هیچ صبح و شامی نیست که بی یاد تو و عاشورای تو بگذرانیم. هنوز هم کوچه و خیابان های شهرمان سیاهپوش است، هنوز هم کتیبه هایی که فضایل و صفات تو را به ما گوشزد می کنند تابلوی خانه ها و مساجد ماست تا چهل روز بی تو بودن را به چهل روز با تو ماندن و درحماسه ظهر عاشورای تو شریک شدن تبدیل کنیم. تو خود گواه صداقت دلهای ما باش آنگاه که می گوئیم: فیالیتنی کنت معکم وافوز فوزاً عظیماً...

در صفحات دیگر...

گزارش روز
* جشنواره مطبوعات با زمینه علمی، دور از هیاهوی سیاسی صفحه ۵

مقالات
* فتوا و حماسه سبز میرزای شیرازی صفحه ۶

سیاسی
* مشکل اصلی خاتمی، طرفداران دروغین او هستند صفحه ۷

باورنی
* خیمه شب بازی اصلاحات و فضای باز صفحه ۸

آموزشی
* ضرورت توجه جدی به مسئله نماز در مدارس ابتدایی صفحه ۹

دانش و پژوهش
* طراحی سیستم یکسو ساز فشار قوی الکترواپتیک پرقدرت صنعتی صفحه ۱۰

دریچه ای به جهان
* رویکردی به مناسبات جهان عرب و اتحادیه اروپا صفحه ۱۲

حضرت مستطاب حجت الاسلام والمسلمین جناب آقای محمدی گلپایگانی دامت افاضاته

درگذشت والده ماجده حضرتعالی موجب کمال تاسف و تاثر گردید برای آنمرحومه غفران الهی و علو درجات و برای شما و بیت معظم محمدی گلپایگانی صبرواجر مسئلت می نمایم.

شیخ محمد هاشمیان
نماینده ولی فقیه و امام جمعه رفسنجان

مجله زن روزشنبه ها منتشر می شود

مدیریت محترم عامل شرکت کیوان
جناب آقای رجائی فر

موفقیت اخیر جنابعالی در اخذ گواهینامه ISO9002 در شرکت صنایع بسته بندی البرز که محصول تلاش مدیران و کارکنان آن شرکت بوده است را صمیمانه تبریک عرض نموده و توفیق روز افزون جنابعالی را از خداوند متعال خواستاریم.

مدیریت و کارکنان شرکت تجارتی پایور ایران

سازمان انتشارات کیهان
عبور از طوفان
به قلم محمد ایمانی
منتشر شد
تلفن پخش ۳۱۱۰۲۰۱

اولین همایش سراسری فروشندگان مجاز اسلحه و مهمات شکاری
زمان: پنجشنبه ۱۳۸۰/۲/۲۷ ساعت: ۸/۳۰ صبح
مکان: تهران خیابان پاسداران ستاد سازمان صنایع دفاع

برادر ارجمند جناب آقای مهندس بازغی
مدیریت عامل محترم شرکت کاغذ پارس
انتصاب شایسته جنابعالی را صمیمانه تبریک عرض نموده و رجاء واثق دارد در سنگر جدید خدمتی همچون گذشته موفق خواهید بود.
سیدمحمد حسین زینلی- مدیرعامل شرکت کویرتایر

آگهی مزایده شماره ۷-۱/۳۰۷/۸۰
(فروش مواد شیمیائی آزمایشگاهی)
در صفحه دوم

اطلاعیه بسیار مهم
اتحادیه صنف فروشندگان آهن آلات تهران
«آخرین آگهی»
در صفحه ۱۳

(آگهی مناقصه)
شرکت ساخت ماشین آلات راهسازی ایران- هپکو
رجوع به صفحه ۱۰

اقساط بلند مدت بدون کارمزد
عرضه املاک و مستغلات و سرقفلی
مناسب با سلیقه های مختلف با تسهیلات ویژه
فهرست شانزدهمین مزایده املاک و مستغلات ستاد با شرایط و تسهیلات استثنائی در روزنامه های کثیر الانتشار منتشر میگردد:
۱ روزنامه های همشهری و کیهان روز چهارشنبه ۸۰/۲/۲۶
۲ روزنامه های جمهوری اسلامی و اطلاعات روز شنبه ۸۰/۲/۲۹
۳ روزنامه های همشهری / انتخاب و کیهان روز دوشنبه ۸۰/۲/۳۱
۴ روزنامه های همشهری و کیهان روز شنبه ۸۰/۳/۵
قابل توجه خریداران مسکن
مزایده استثنائی
فقط ۲۵٪ نقدی
جهت کسب اطلاعات بیشتر به نشانی میدان ونک (ضلع شمال غربی) اداره یکم املاک و یا با تلفنهای: ۸ و ۸۷۷۰۶۷۶ تماس حاصل فرمایید.
اداره کل املاک و مستغلات ستاد

اطلاعیه
مشارکت در سی وچهارمین نمایشگاه بین المللی بغداد- عراق
(۱۰-۲۳ آبان ماه ۱۳۸۰)
شرکت سهامی نمایشگاههای بین المللی جمهوری اسلامی ایران همگام با اهداف و سیاستهای دولت جمهوری اسلامی ایران مبنی بر افزایش صادرات غیرنفتی و بازاریابی کالاهای صادراتی کشور درنظر دارد تا در سی وچهارمین نمایشگاه بین المللی عراق که از تاریخ ۱۰ تا پایان ۲۳ آبان ماه ۱۳۸۰ در شهر بغداد برگزارمی گردد مشارکت نماید.
کلیه نهادها، بازرگانان، صنعتگران، صادرکنندگان و شرکتهای تولیدی در صورت تمایل به نشانی: تهران- خیابان ولیعصر، بزرگراه شهید چمران، محل دائمی نمایشگاههای بین المللی تهران، ساختمان معاونت نمایشگاهی، طبقه همکف مراجعه یا درخواست خود را به صندوق پستی ۱۴۹۱-۱۹۳۹۵ تجریش شرکت سهامی نمایشگاههای بین المللی جمهوری اسلامی ایران حداکثر تا تاریخ ۱۳۸۰/۴/۳۱ ارسال نمایند.
تلفن تماس: ۲۱۹۱۲۸۲-۲۱۹۱۲۱۲
دورنگار: ۲۰۴۵۵۲۳
لطفا عنوان نمایشگاه بر روی پاکت نوشته شود.
روابط عمومی و امور بین الملل

اطلاعیه
برگزاری اولین نمایشگاه اختصاصی جمهوری اسلامی ایران در سائوپائولو- برزیل همراه با فروش آبان ماه ۱۳۸۰
شرکت سهامی نمایشگاههای بین المللی جمهوری اسلامی ایران همگام با اهداف و سیاستهای دولت جمهوری اسلامی ایران مبنی بر افزایش صادرات غیرنفتی و بازاریابی کالاهای صادراتی کشور درنظر دارد اولین نمایشگاه اختصاصی ج.ا.ایران (همراه با فروش) در آبان ماه ۱۳۸۰، شهر سائوپائولو- برزیل برگزارنماید.
بدینوسیله از کلیه صاحبان صنایع، بازرگانان و صادرکنندگان فعال علاقمند به حضور در نمایشگاه مذکور تقاضا می شود درخواست خود را حداکثر تا تاریخ ۱۳۸۰/۴/۳۰ به نشانی: تهران- خیابان ولیعصر، بزرگراه شهید چمران، محل دائمی نمایشگاههای بین المللی تهران، ساختمان معاونت نمایشگاهی، اتاق ۵۰۳ یا به صندوق پستی ۱۴۹۱-۱۹۳۹۵ تجریش شرکت نمایشگاههای بین المللی جمهوری اسلامی ایران ارسال نمایند.
تلفن تماس: ۲۱۹۱۷۸۱-۲۱۹۱۴۴۲
دورنگار: ۲۰۴۲۸۵۸-۲۰۵۱۵۵۷
لطفا عنوان نمایشگاه بر روی پاکت نوشته شود.
روابط عمومی و امور بین الملل

معاونت امور مطبوعاتی و تبلیغاتی وزارت فرهنگ و ارشاد اسلامی برگزار می کند
هشتمین نمایشگاه سراسری مطبوعات
از علاقمندان دعوت می شود در نشستهای جنبی مطبوعات شرکت نمایند.
شنبه ۸۰/۲/۲۲ ساعت ۱۰ تا ۱۲:۳۰
سه شنبه ۸۰/۲/۲۵ ساعت ۱۶ تا ۱۸:۳۰
چهارشنبه ۸۰/۲/۲۶ ساعت ۱۶ تا ۱۸:۳۰
مطبوعات؛ مسئولیت اجتماعی، اخلاق حرفه ای
مطبوعات و مشارکت اجتماعی
مطبوعات و اقتدار ملی
۱۹ تا ۲۸ اردیبهشت ۸۰
محل دایمی نمایشگاههای تهران
سالنهای ۱ تا ۴

سازمان انتشارات کیهان
معتاد کیست
مواد مخدر چیست
به قلم دکتر تاج زمان دانش
منتشر شد تلفن پخش ۳۱۱۰۲۰۱

موسسه فرهنگی و اطلاع رسانی نمایه - گنجینه مطبوعات

یادداشت روز

نارفیقان

در چند ماه پایانی دوران هفتم ریاست جمهوری، انتظار طبیعی و منطقی این بود که دولت محترم، گزارشی مستند از عملکرد چهارساله خود را به مردم ارائه دهد و برای آنان این فرصت را فراهم آورد تا میزان انطباق عملکرد دولت با وعده‌ها و شعارهای انتخاباتی رئیس جمهور محترم را ارزیابی کرده و برداشت واقع‌بینانه‌ای از موفقیت‌ها و ناکامی‌های قوه‌مجریه طی چهارسال اخیر داشته باشند. اما، برخلاف آنچه انتظار می‌رفت، افراد و گروههای حاضر در جبهه موسوم به دوم خرداد که دست‌اندرکاران اصلی امور اجرایی طی چهارسال گذشته بوده‌اند و شعار دولت پاسخگو و شفافیت عملکردها را برگزیده بودند، نه فقط از پاسخگویی پیرامون عملکرد خود طفره رفتند، بلکه هرگونه پرسشی در این باره را مخالفت با دولت و برخاسته از مچ‌گیری‌های رقیب سیاسی خود قلمداد کردند.

توهم‌پراکنی و دروغ‌پردازی درباره «تردید جدی» آقای خاتمی برای حضور دوباره در عرصه رقابت انتخاباتی، جدیدترین- و نه آخرین- شگردی بود که دست‌اندرکاران دولت پاسخگو برای فرار از پاسخگویی برگزیدند و بعد از تأکید ریاست محترم جمهوری بر این نکته که هرگز تردیدی برای حضور دوباره خود نداشته است، همین جماعت به جای آنکه از دروغ‌پردازی‌های قبلی خود در این باره شرمنده باشند و از مردمی که به آنان دروغ گفته بودند پوزش بخواهند، ساز دیگری را کوک کرده و کوشیدند با بهره‌گیری از شعر و شور عاشقانه، بر شعوری که از شعر دور نیست ولی در برابر وعده‌های برزمین مانده نیز پاسخ می‌طلبد، غلبه کنند که ناکارآمدی این شگرد نیز خیلی زودتر از آنچه انتظار می‌رفت تجربه شد و... این قصه، سر دراز دارد.

جلال‌الدین بلخی، در مثنوی مولوی، به عنوان نمونه‌ای از همراهان ناهمدل به داستان مجنون و شترش اشاره دارد و آورده است که مجنون به شوق دیدار لیلی بر ناقه‌ای نشسته و آهنگ کوی یار داشت، اما، شتر مجنون، در آن شهر کره‌ای داشت که نمی‌توانست از آن دل برکند. مجنون در این اندیشه که به کوی لیلی برود و ناقه در اضطراب که از کره خود جدا شود. این ناهمدلی در مقصود و ناهمخوانی در خواسته‌ها باعث شده بود که هرگاه مجنون از شتر غافل می‌شد و ناقه عنان خویش را سست می‌دید، روی از کوی لیلی بر تافته و به سوی شهری که کره‌اش در آن بود می‌چرخید.

همچو مجنون در تنازع با شتر
گه شتر چرخید و گه مجنون حر
میل مجنون سوی آن لیلی روان
میل ناقه، پس سوی کره‌اش دوان
یکدم ار مجنون از او غافل شدی
ناقه گردیدی و واپس آمدی
چون به خود بازآمدی، دیدی ز جا
کو ز پس رفته است، پس فرسنگها
یک دوروزه ره بدین منوال‌ها
مانده مجنون در تردد سالها
گفت ای ناقه چو هر دو عاشقیم
ما دوضد بس همره نالایقیم
راه نزدیک و بماندم سخت دیر
سیر گشتم زین سواری، سیرسیر

...

به قول مولوی، مجنون چاره کار را در فرودآمدن از آن ناقه دانست، چرا که شتر برخلاف مجنون، نه فقط میلی به لیلی نداشت، بلکه در هوای کره جا مانده خویش، برای خروج از شهر قدم از قدم بر نمی‌داشت.

نگاهی گذرا به وعده‌ها و شعارهای انتخاباتی جناب آقای خاتمی در جریان انتخابات هفتمین دوره ریاست جمهوری و مقایسه آنها با آنچه طی چهارسال گذشته اتفاق افتاده است، به وضوح و بدون کمترین نیازی به شرح و تفسیر حکایت از آن دارد که نه تنها بسیاری از وعده‌های بنیادین و استراتژیک ایشان جامه عمل نپوشیده‌اند، بلکه در موارد فراوانی نیز آنچه از دست رفته نزدیک به فاجعه است.

آقای خاتمی در تبلیغات انتخاباتی خویش تأکید می‌کردند «جامعه‌ای را که در آن فقر باشد، نمی‌توان تحمل کرد»، و «در جامعه نباید شاهد وجود انسانهایی بود که محتاج نیازهای اولیه زندگی، مانند تحصیل، درمان، بهداشت و غیره باشند»، و «بایستی روح عدالت علوی بر تمامی سیاستگذاری‌ها و برنامه‌ریزی‌های نظام اسلامی حاکم باشد»، و «حل مشکلات مردم شریف ایران از اولویتهای جدی است»، و «جامعه برای قانونمندشدن باید احساس امنیت کند و دولت پناهگاه مردم و حامی حقوق آنها باشد.» و...

اکنون سؤال این است که کدامیک از این وعده‌ها تحقق یافته و کدامیک از آن شعارها، جامه عمل پوشیده است؟

برخی از مدعیان دوم خرداد که بر مسئولیت‌های اجرایی تکیه زده‌اند، طی چند ماه اخیر تلاش کردند، عملکرد قوه‌مجریه را در این زمینه‌ها مثبت جلوه دهند تا آنجا که یکی از آنها ادعا کرده بود «دستاوردهای عظیم اقتصادی دولت، آن را به یک لقمه چرب تبدیل کرده است»! ولی ناهمخوانی آشکار و غیرقابل انکار این ادعاها با واقعیت‌های موجود باعث شد که این چرخه از گنده‌گویی‌های دور از واقعیت، دوام چندانی نیاورد و مدعیان یادشده، باردیگر به ترجیع بند «کارشکنی رقبا» روی آورند بی‌آنکه توضیح بدهند طی چهارسال گذشته، کدام عزم و اراده و یا طرح و برنامه‌ای برای تحقق وعده‌های برزمین مانده ارائه کرده‌اند که با کارشکنی حریفان سیاسی ناکام مانده است؟! و...

این واقعیت که دولت محترم در برآوردن خواسته‌های مردم و تحقق وعده‌ها و شعارهای خود ناکارآمد بوده است، قابل انکار نیست و این ناکارآمدی را نمی‌توان با فرافکنی در موضوع، توسل به شعر و سوارشدن بر موج احساسات عاطفی جوانان، از نگاه تیزبین مردم پنهان کرد.

و اما، اکنون در آستانه انتخابات دیگر، هر یک از نامزدها بایستی توانایی و کارآمدی خود را با وظائفی که در صورت انتخاب شدن، به عنوان رئیس جمهور برعهده خواهند داشت به مقایسه نشسته و ارزیابی کنند و مخصوصاً، جناب آقای خاتمی، باید علل ناکارآمدی دولت خویش و بر زمین ماندن وعده‌های پیشین را کشف و در صورت حضور دوباره به عنوان رئیس جمهور، از آن ناهنجارها پرهیز کنند. به یقین، ناهمخوانی و ناهمدلی بسیاری از اطرافیان آقای خاتمی در فهرست علل ناکارآمدی دولت ایشان جای خواهد داشت و البته، ترجیح خواسته اطرافیان بر خواسته‌ها و مطالبات منطقی و قانونی مردم از سوی ریاست محترم جمهوری و تبدیل کابینه به چیزی شبیه یک شرکت سهامی و متشکل از گروههای سهم‌طلب کم‌خاصیت نیز از جمله علت‌های دیگر است که غیر قابل توجیه نیز هست.

باتوجه به واقعیت موجود آیا نباید نتیجه گرفت راهی که جناب آقای خاتمی برای اداره امور کشور برگزیده‌اند، با نیازهای جامعه اسلامی و عدالت‌خواه ما همخوانی ندارد و به شترمجنون می‌ماند که راهی دیار دیگری است.

حسین شریعتمداری

باسمه تعالی

فرزند عزیزی که پاره تنم بود از دست دادم.
امام خمینی(ره)

از غرفه انتشارات صدرا (مرکز نشر آثار استاد شهید مطهری) در نمایشگاه بین‌المللی کتاب تهران، واقع در سالن ۶، شماره ۴۹ بازدید فرمایید و از تخفیف ویژه بهره‌مند شوید.

در جلسه علنی امروز عنوان شد

انتقاد چهار نماینده مجلس از نابسامانی اقتصادی و عملکرد برخی احزاب

چند تن از نمایندگان مجلس شورای اسلامی در نطق پیش از دستور امروز به ارزیابی عملکرد ۴ ساله دولت در ابعاد مختلف پرداختند.

گزارش جلسه علنی امروز را می‌خوانید:

سخنان نماینده بوئین‌زهرا و آوج

قدرت علیخانی نماینده مردم بوئین‌زهرا و آوج نخستین سخنران جلسه بود. وی گفت: برادران و خواهران عزیز، بزرگان، گروههای سیاسی و احزاب، چهره‌های محترمی که هرکدام در یک موقعیت و مسئولیتی قرار دارید توجه کنید جناب آقای خاتمی ریاست محترم جمهور چهره‌ای فراتر از یک حزب و گروه و دسته سیاسی است. وی برخاسته از متن روحانیت است. او در زمانی که به عنوان نامزد هفتمین دوره انتخابات ریاست جمهوری به صحنه آمد فارغ از حب و بغض گروههای سیاسی آمد و صداقت و صمیمیت او با مردم زمینه‌سازی بود که با دست خدا و همت والای مردم به کرسی ریاست جمهوری تکیه زند و مدار امور را بدست گیرد.

وی گفت: گروههای سیاسی بسیاری که امروز گرد وجود شما حلقه زدند در آن روز جز چند گروه معتدل و محترم و از جمله مجمع روحانیون مبارز هیچ گروهی تولد نیافته بود.

وی افزود: آقای خاتمی شما به خوبی میدانید که در این چهارسال پرتلاطم سکان‌داری ریاست جمهوری هیچ حمایت عمده و کمک شایسته و لازمی از سوی این گروهها به شما نشده است بلکه بعضا شیوه عمل آنها نیز به نفع جنابعالی نبوده است. امروز گروههای سیاسی و مشخصا برادران محترم در یکی از گروهها نباید خود را مطلق العنان بدانند. آنها نباید تصور کنند که خاتمی مدیون و محصول نهاد حزبی آنان است بلکه آنها نیز از قبل خاتمی و دولت او بهره‌مند بودند.

سخنان نماینده دیر و کنگان

عبدالله حاجیانی نماینده مردم دیر و کنگان دومین سخنران بود. وی گفت: امروز بیش از ۹۰ درصد نامه‌های رسیده مربوط به شکایت جوانان از بیکاری و نداشتن اشتغال مناسب، وام مسکن و سایر گرفتاریهای مالی و اقتصادی بوده است. چرخه اصلاحات تاکنون به سمت حل معضل اشتغال، ثبات پول ملی و مبارزه با گرانی نچرخیده است. جوانان و مردم گرفتار غول بیکاری و هزاران مسایل معیشتی و جریانهای حاکم گرفتار اختلافات گروهی و بازیهای سیاسی هستند. فضای حاکم بر مجلس، مطبوعات و دستگاهها چیزی و معضلات و مشکلاتی که دامنگیر توده مردم است چیز دیگری می‌باشد.

وی گفت: اختلافات سیاسی و درگیریهای جناحی بیش از ۵۰ درصد وقت و توان مسئولین را به خود اختصاص داده و از پیشبرد کارهای اصلی و زیربنایی بازداشته است.

سخنان نماینده تفرش

بهمن اخوان نماینده مردم تفرش و آشتیان سومین سخنران بود. وی گفت فرمان تاریخی مقام معظم رهبری برای مبارزه با فساد اقتصادی و تبعیض بار سنگین مسئولین دولت و مجلس را بیشتر نمود و پیشنهاد می‌نمایم مجلس شورای اسلامی کمیته ویژه‌ای را برای پیگیری و عمل نمودن این فرمان انتخاب نماید.

وی گفت گروه گرایی و جناحی چون بت عیار هر روز به رنگی جلوه می‌کند و طاقت و فرصتهای خدمت به مردم را از ما سلب می‌کند. حرکت‌ها بر آن شده است که بر محور آنچه خودمان بخواهیم و در جهت سود و انتفاع شخص یا باندی میباشد یا شعار میدهیم یا فضای کافی برای شعار دادن را وجهه همت خود قرار میدهیم. ظاهراً تاریخ مصرف شعارهای گذشته جناح باصطلاح اصلاح‌طلب به پایان رسیده و نوبت آن رسیده تا فداکاری شود و امکان ارائه شعارهای مشابه به رنگ و بوی جدید فراهم گردد.

وی افزود متأسفانه خط شعار و جوسازی به مجلس هم سرایت کرده و می‌رود تا مجلس ششم را از حیز انتفاع و سودرسانی و حل مشکلات مردم دور نماید. مجلس شورای اسلامی که باید عصاره فضایل ملت باشد و چون رأس امور و تفکر به حل معضلات اجتماعی و اقتصادی بپردازد و طرحها و موضع گیریهایش راه‌گشا باشد.

سخنان نماینده سمنان

سیدطاهر طاهری نماینده مردم سمنان آخرین سخنران بود. وی گفت بررسی سهم سرمایه‌گذاری در بخشهای مختلف اقتصادی کشور طی سال‌های ۱۳۶۷ لغایت ۱۳۷۹ بر هیچ چشم بینایی پوشیده نمی‌باشد که فقدان و یا کاهش سرمایه‌گذاری در هر کشوری می‌تواند چالش‌های شدیدی در سر راه آن ملت قرار دهد. در این راه سرمایه‌گذاری در بخش‌های مختلف اقتصادی کشور با علم به نیاز و ضرورت آن یکی از مهمترین وظایف دولتها بوده و می‌باشد.

وی گفت به منظور بررسی میزان سرمایه‌گذاری در کشور بصورت کلان و بخشی طی سال‌های ۶۷ لغایت ۷۹ را مورد بررسی قرار داده و نتایج را به استحضار نمایندگان مجلس و مردم شریف و مسئولین کشور می‌رسانم.

سرمایه‌گذاری به قیمت ثابت سال ۶۱ به میلیارد ریال بصورت ذیل می‌باشد سرمایه‌گذاری طی سال‌های ۶۷ لغایت ۷۹ به ترتیب ۱۱۴۳/۶ - ۱۲۱۶/۸ - ۱۳۷۸/۸ - ۱۹۴۲/۹ - ۲۰۷۷/۳ - ۲۱۳۳/۴ - ۲۲۰۶/۳ - ۲۲۷۷/۲ - ۲۴۶۷ - ۲۴۶۱/۳ - ۲۳۰۶/۹ - ۲۴۹۶/۵۶ - ۲۶۸۹ میلیارد ریال بوده است. میانگین نرخ رشد سرمایه‌گذاری‌ها طی سال‌های ۶۷ لغایت ۷۵ برابر ۶۴/۱۰ درصد بصورت مثبت بوده است که متأسفانه در طی سال‌های ۷۶ لغایت ۷۹ به ۲/۳۷ درصد کاهش یافته است. این آمار بیانگر اختلاف ۸/۲۷ درصد رشد منفی را نشان میدهد که هیچ تعریفی بر آن نمی‌توان گذاشت.

مگر برنامه‌ریزی برای پدید آوردن چالشهای بزرگ اجتماعی، پس از ورود سرمایه‌گذاری به زیر بخشهای مختلف اقتصاد کشور نگاه خواهیم کرد.

وی گفت سهم بخش کشاورزی، میانگین نرخ رشد سرمایه‌گذاری در این بخش طی سالهای ۶۷ لغایت ۷۵ معادل ۹/۲ درصد مثبت بوده است که طی سالهای ۷۶ لغایت ۷۹ به میانگین ۵/۲ درصد نزول نموده است. میزان اختلاف سرمایه‌گذاری در این بخش ۴ درصد منفی بوده است و باعث رنجور شدن بخش کشاورزی گردیده است.

وی به سهم بخش نفت و گاز اشاره کرد و گفت میانگین نرخ رشد سرمایه‌گذاری طی سالهای ۶۷ لغایت ۷۵ در بخش نفت و گاز از ۲۱/۸۳ درصد رشد برخوردار بوده است که طی سالهای ۷۶ لغایت ۷۹ به منهای ۱/۸۱ درصد رسیده است. این فاجعه صرفاً به دلیل عدم توجه و شناخت مسئولین نسبت به فجایعی است که در اثر عملکرد آنها در جامعه اتفاق افتاده و می‌افتد.

وی سپس به سهم صنعت و معدن اشاره کرد و گفت میانگین نرخ رشد سرمایه‌گذاری طی سالهای ۶۷ لغایت ۷۵ در صنعت و معدن به ازاء ۸۳صدم درصد رشد مثبت داشته است که متأسفانه طی سالهای ۷۶ لغایت ۷۹ به عدد منفی منهای ۲/۲۵صدم درصد بصورت میانگین رسیده است. عدم سرمایه‌گذاری در بخش صنعت و معدن که مجریان مدعی هستند فقط می‌توان از طریق معدن کشور را از وابستگی به نفت نجات داد و باتوجه به کاربر بودن بخش صنعت چرا با عدم اجرای شعارها روز بروز برتعداد بیکاران افزوده می‌شود.

وی به سهم آب و برق اشاره کرد و گفت میانگین نرخ رشد سرمایه‌گذاری در بخش آب و برق طی سالهای ۶۷ لغایت ۷۵ معادل ۲۱/۲درصد مثبت بوده است که در طی سالهای ۷۶لغایت ۷۹ به رشد منفی میانگین ۴/۴۸درصد رسیده است. علت اساسی اینگونه عمل کردن چه می‌تواند باشد.

وی افزود سهم بخش ساختمان- میانگین نرخ رشد سرمایه‌گذاری در بخش ساختمان طی سالهای ۶۷- لغایت ۷۵ برابر ۳۶/۹درصد بوده است که این رقم طی سالهای ۷۶ لغایت۷۹ به میزان ۳۲/۹درصد کاهش یافته است میزان کاهش سرمایه‌گذاری در این بخش بصورت میانگین دارای اختلاف ۴درصد می‌باشد.

وی به سهم بخش حمل و نقل اشاره کرد و گفت میانگین نرخ رشد سرمایه‌گذاری در بخش مربوطه طی سالهای ۶۷ لغایت۷۵ برابر ۸/۷درصد بوده است که در این بخش طی سالهای ۷۶ الی۷۹ متأسفانه به میانگین ۶/۴درصد نزول کرده است که ۲/۳درصد رشد منفی را نشان میدهد.

در سهم بخش ارتباطات میانگین نرخ رشد سرمایه‌گذاری در بخش ارتباطات طی سالهای۶۷ لغایت ۷۵ برابر ۴۵/۳۷درصد مثبت بوده است که این رقم طی سالهای ۷۶ الی ۷۹ برابر ۱۲/۴۲درصد گردیده است میزان کاهش سرمایه‌گذاری در این بخش ۲۵/۳درصد نرخ رشد منفی را نشان میدهد

نماینده سمنان در پایان گفت این موضوع را اگر ملت ما بیشتر بررسی نماید سره را از ناسره جدا خواهد کرد. اگر مجریان مدعی اصلاحات فقط می‌توانستند تناسب سهم درآمدهای هر بخش را با سهم سرمایه‌گذاری در آن بخش یکسان کنند امروز چالش‌های بزرگتر اتفاق افتاده از جمله کاهش تولید و رکود بخش‌های خدماتی و فرار مغزها، تا سطوح میانه جامعه، بیکاری و فقر و فساد و اعتیاد تا این حد جامعه را فرانمی‌گرفت و نام این چالش‌ها اصلاحات گذاشته نمی‌شد.

لایحه بازنشستگی پیش از موعد به مجمع تشخیص مصلحت می‌رود

سپس لایحه اصلاح تبصره ۲ الحاقی ماده ۷۶ قانون اصلاح مواد ۷۲ و ۷۷ و تبصره ماده ۷۶ قانون تأمین اجتماعی مصوب ۱۳۵۴ و الحاق دوتبصره به ماده ۷۶ مصوب ۱۳۷۱ اعاده شده از شورای نگهبان مطرح شد و مخبر کمیسیون بهداشت و درمان توضیحاتی داد و گفت این لایحه درجلسات متعدد کمیسیون با حضور نماینده شورای نگهبان مطرح و پس از بحث و بررسی مصوبه مجلس عیناً به تصویب رسید.

وی گفت درمصوبه مجلس شرط سنی برداشته شد و روح لایحه‌ای که به عنوان قانون در مجلس تصویب شد این بود که کسانی که ۲۰ سال متوالی یا ۲۵ سال متناوب به کار سخت و زیان‌آور مشغول باشند اینها می‌توانند تقاضای بازنشستگی بکنند وحذف شرط سنی از تصویب نهایی نمایندگان گذشت. شورای نگهبان ایرادی را که گرفتند نگران از این هستند که شاید با تصویب این شکل قانون افراد زیادی شامل بازنشستگی پیش از موعد بشوند.

در صورتیکه در تبصره‌ای که در کمیسیون داشتیم ونمایندگان دولت برداشت‌شان از این قانون بود اینکه فرقی نمی‌کند کسانی که بیست سال متوالی یا بیست‌وپنج سال متناوب کار سخت و زیان‌آور اشتغال داشته باشند درهر سنی این افراد می‌توانند تقاضای بازنشستگی کنند و برداشتن شرط سنی روح قانون را خدشه‌دار نمی‌کند.

وی گفت شورای نگهبان در بخش دیگری بار مالی این قانون را مطرح کردند و آن را مغایر با اصل ۷۵ قانون اساسی دانستند. این بار مالی با تفسیری که شد خوشبختانه تحمیلی برای دولت نخواهد داشت و سازمان تامین اجتماعی طی نامه‌ای به محضر شورای نگهبان نوشته شده که بار مالی در اجرای این قانون وجود نخواهد داشت و دولت بار مالی آن را قبول کرده است و بنابراین در کمیسیون مربوطه همین مصوبه عیناً به تصویب رسید.

آنگاه لایحه مصوب کمیسیون بهداشت و درمان و آموزش پزشکی به رأی گذاشته شد وبه تصویب رسید و این لایحه به مجمع تشخیص مصلحت نظام ارجاع می‌گردد.

لایحه جبران عوارض خشکسالی

در ادامه جلسه لایحه جبران خسارت و پیشگیری عوارض ناشی از خشکسالی با قید دو فوریت مطرح شد و با دو سوم آراء به رأی گذاشته شد و به تصویب نرسید وبعداً به یک فوریت لایحه رأی‌گیری بعمل آمد و به تصویب رسید.

عضو شورای سردبیری کیهان در مناظره با عضو شورای مرکزی حزب مشارکت:

کسانی که وارد میدان انتخابات می‌شوند نباید از نقد عملکردشان بگریزند

افراد و گروههایی که وارد میدان انتخابات می‌شوند نمی‌توانند از نقد عملکردشان بگریزند.

محمد مهاجری عضو شورای سردبیری روزنامه کیهان که در جلسه مناظره‌ای با حضور شکوری‌راد عضو شورای مرکزی جبهه مشارکت در جمع مدیران منطقه ۲ آموزش و پرورش تهران شرکت کرده بود با اظهار مطلب بالا گفت: اگر امروز می‌خواهیم مردم را به حضور گسترده در انتخابات دعوت کنیم، باید فضای شفاف به وجود آوریم. نباید فقط به شعار اکتفا کرد بلکه باید میزان موفقیتهای دولتمردان در پیاده کردن شعارهای‌شان تبیین گردد.

وی افزود: امروز باید کسانی که شعارهای توسعه سیاسی و جامعه مدنی را مطرح کرده‌اند، در برابر ملت پاسخگو باشند. مهاجری با اشاره به اینکه طبق ادعاهای مطرح شده، شاخصهای توسعه سیاسی افزایش مشارکت مردم وگسترش احزاب است، گفت: اتفاقاً هر دوی این شاخصها نشان می‌دهد که توسعه سیاسی کاملاً شکست خورده است چون اولا میزان مشارکت در انتخابات شوراها و مجلس ششم به مراتب کمتر از انتخابات دوم خرداد است و این نشان می‌دهد جامعه از انتخابات کمتر استقبال کرد. از طرف دیگر، مدعیان توسعه سیاسی باید پاسخ دهند که احزاب، چه اندازه رشد کرده‌اند؟ وی افزود: بعضی احزاب تعداد اعضای‌شان، حتی از موسسان اولیه‌شان هم کمتر است.

مهاجری در بخش دیگری از اظهارات خود به ابتذال سیاسی در جامعه اشاره کرد و گفت: دلیل وجود این فضا، حضور و نقش آفرینی کوتوله‌های سیاسی است.

عضو شورای سردبیری روزنامه کیهان همچنین درباره سوءاستفاده از جوانان برای فعالیتهای سیاسی گفت: موضوع جوان، یک موضوع جناحی نیست و هرکس این نسل پرشور را قربانی منافع جناحی کند در حق آنها و نظام خیانت کرده است. نباید بگذاریم روحیه پرسشگری در جوانان سرکوب شود و باید اجازه بدهیم آنها مطالبات واقعی‌شان را مطرح کنند.

دکتر شکوری‌راد نیز دراین مناظره در پاسخ به این سؤال که جبهه دوم خرداد برای اعتلای فرهنگ اسلام ناب محمدی چه کرده است؟ اظهار داشت: شناخت مطالبات جوانان،یک ضرورت است، ولی در گذشته، حاکمیت، بیشتر سیاست منع را بکار برده است.

شکوری‌راد، دوم خرداد را زمینه‌ساز ایجاد اعتماد به نفس در جوانان عنوان کرد و گفت: باید به جوان، توصیه کرد نه منع. باید گزینه‌های متفاوت را به او شناساند و اجازه داد که خود تصمیم بگیرد. باید به جوان ایمان داشت و مطمئن بود که او، قطعاً راه صلاح را برخواهد گزید.

وی در مورد عدم شکل‌گیری احزاب در کشور اظهار داشت: هنوز حزب به معنی واقعی کلمه در کشور نداریم، زیرا فرهنگ سیاسی بشدت ضعیف است. نهادهای سنتی اثرگذار در جامعه، احزاب را رقیب خود می‌دانند و اجازه نمی‌دهند فعالیت حزبی در جامعه شکل بگیرد.

عضو شورای مرکزی جبهه مشارکت افزود: به غلط، بخشهایی از روحانیت و امور فرهنگی، احزاب را رقیب خود می‌دانند. تاریخ سیاسی ما به دلیل اینکه تجربه حزبی موفقی در گذشته نداشته‌ایم، در مقابل این کار مقاومت می‌کند.

نماینده مردم تهران، ثبت‌نام بیش از ۸۰۰ نفر به عنوان کاندیدای ریاست جمهوری را یکی از اثرات «جانیفتادن فرهنگ تحزب در کشور» دانست و گفت: این وضع ثبت‌نام، به نوعی وهن نظام جمهوری اسلامی است.

شکوری‌راد اضافه کرد: وقتی این تعداد افراد بعضا با کیفیت نازل ثبت نام می‌کنند، وهن جامعه است. اگر نظام حزبی باشد، این تعداد کاندیدا نداریم که هم ما تعجب کنیم، هم جامعه بخندد و هم شورای نگهبان دچار دردسر شود.

عضو جبهه مشارکت، کارکرد احزاب را شناسایی مستمر نیروها در درون جامعه دانست و گفت: اگر حزب پاگرفته باشد، نیروها ارزیابی می‌شوند. طرح کاد نیروها باید در احزاب باشد، نه اینکه ابتدا مدیر شوند و بعد طرح کاد بگذرانند.

عضو شورای مرکزی جبهه مشارکت اظهار داشت: طبیعی است رأی مردم در انتخابات ۱۸ خرداد ضامن رفتار جدی‌تر و مصمم‌تر خاتمی در آینده می‌تواند باشد. هر قدر رأی او بیشتر باشد، با پشتوانه بیشتری می‌تواند بر اصلاحات تاکید کند.

تسلیت به همکاران

باکمال تأسف مطلع شدیم همکارمان خانم «عجم‌پور» در رشت در سوگ پدر خود عزادار است. مصیبت وارده را به تمامی بازماندگان آن مرحوم بویژه همکار خود تسلیت می‌گوییم.

***

مطلع شدیم یکی از منسوبان آقایان جواد و رحمان شهبازی در دفاتر استانهای زنجان و آذربایجان شرقی کیهان به رحمت ایزدی پیوسته است. مصیبت وارده را به همکارانمان تسلیت می‌گوییم.

دبیر کل جبهه مشارکت در پاسخ به سؤال دانشجویان:

مهمترین دلیل ناکارآمدی دولت برخی سوءاستفاده‌ها از قدرت است

ارومیه- خبرنگار کیهان:

دبیر کل جبهه مشارکت طی سخنانی در ارومیه تأکید کرد. هیچ کس نمی‌تواند هم اصلاح‌طلب باشد و هم سابقه درخشان انقلاب اسلامی و آرمان‌های امام خمینی را فراموش کند وبه میثاقی که مورد احترام مردم است یعنی قانون اساسی بی‌تفاوت باشد.

وی در این جلسه به نقد اصلاحات پرداخت وگفت: اگر اصلاحات طبقه‌بندی و زمان‌بندی نشود و محور آن را مشخص نکنیم به مقصود نمی‌رسد.

«رضا خاتمی» با پذیرش نگاه انتقادی جدی مردم به بخش‌هایی از حکومت، از سوءاستفاده از قدرت و لزوم تغییر رفتار برخی از حاکمان یاد کرد وگفت: مهمترین علت ناکارآمدی دولت درهمین امر است.

نایب رئیس مجلس شورای اسلامی با اشاره به اینکه انتخابات را همه ارکان حکومت می‌پذیرند و آن را در تغییر روشهای خود تأثیرگذار می‌دانند، ثبت نام چند صد نفر را برای انتخابات ریاست جمهوری نشانه بیماری سیاسی دانست و افزود: ما نتوانسته‌ایم دموکراسی ساماندار در کشور داشته باشیم. دبیرکل جبهه مشارکت در پاسخ به سؤالی در زمینه فقدان امنیت در کشور کمترین مسئولیت را در این زمینه متوجه دولت دانست اما با تأیید مشکلات گسترده اقتصادی در کشور گفت: این تأیید من موجب می‌شود فردا تعدادی از روزنامه‌ها عکس مرا بزرگ چاپ کنند.

پیش از سخنان دکتر رضا خاتمی یکی از دانشجویان که خود را نماینده جنبش دانشجویی معرفی می‌کرد پشت تریبون رفت وگفت: چهارسال از عمر دولت اصلاحات گذشت. این دوره با حماسه شروع شد اما با ناکارآمدی و بحران‌ها پایان پذیرفت.

وی گفت: نقش آقای رئیس جمهور در توسعه انسانی تنها در عدم حمایت خلاصه شد وتنها به پیامهای سربسته بسنده کرد واگر هم احزاب توسعه یافته‌اند همگی احزاب دولتی هستند نه مردمی.

«محجوب» افزود: تئوری‌های اقتصادی دولت ۱۸۰ درجه با هم فرق دارد و انحصارات همچنان در دست مافیای اقتصادی است و حقوق شهروندی ونهادهای مدنی تنها درحد شعار باقی مانده واقدامات دولت در این زمینه ناکارآمدی آن را نشان داده است.

اخبار ویژه

حقوق نمایندگان از مرز یک میلیون تومان گذشت

نمایندگان مجلس یک میلیون و ۲۰۰ هزار تومان حقوق و فوق العاده‌های خاص در ماه دریافت می‌کنند.

حسین لقمانیان نماینده مردم همدان و عضو فراکسیون جبهه دوم خرداد در مجلس طی سخنانی در جمع دانش‌آموزان دبیرستان دخترانه حضرت فاطمه(س) در همدان ضمن اعلام این مطلب افزود: متاسفانه برخی نمایندگان می‌خواهند این واقعیت را کتمان کنند. وی خاطر نشان ساخت: نمایندگان مجلس علاوه بر بهره‌مندی از این میزان حقوق ومزایا و فوق العاده‌ها، دستشان برای برخورداری از بعضی امتیازات دیگر باز است، با اینکه وضعیت مادی بعضی از نمایندگان خیلی مطلوب است.

بهمن اخوان نماینده مردم تفرش و آشتیان نیز در نطق پیش از دستور خود در جلسه علنی امروز مجلس، غفلت نمایندگان از مشکلات اساسی و اصلی مردم و سرگرم شدن به طرحها یا لوایح جناحی را یادآور شد وگفت:مجلس، بیشتر در صدد تخریب قوه‌قضائیه، شورای نگهبان و صدا و سیما است.

نامه جلایی‌پور به علیزاده

حمیدرضا جلایی‌پور مدیر مسئول روزنامه توقیف‌شده نوسازی، طی نامه‌ای خطاب به رئیس دادگستری کل استان تهران نوشت: روزنامه نوسازی در چهارده ماه گذشته چندین بار منتشر شده ولی انتشار آن به‌طور نامنظم بوده البته وی مسئولیت مستقیم تشخیص عذر موجه «انتشار نامنظم» را با هیئت نظارت بر مطبوعات دانست و افزود: تاکنون این هیأت هیچگونه اخطاری به روزنامه نوسازی نکرده است.

جلایی‌پور با رد این مطلب که وی و شرکت جامعه روز، روزنامه‌ای را اجاره کرده‌اند، افزود: تاکنون در هیچ دادگاهی مالکان شرکت محکوم نشده‌اند تا آنگاه معلوم شود صلاحیت دارند یا ندارند. به نوشته وی، مسئولیت تشخیص صلاحیت مدیرمسئول با هیأت نظارت بر مطبوعات است و این هیأت با تصویب پروانه صدور مجوز روزنامه نوسازی، صلاحیت مذکور را تأیید کرده است. در این نامه همچنین مقاومت دادگاه شعبه ۱۴۱۰ در برابر دستور آقایان علیزاده، محسنی اژه‌ای و تشکری مبنی بر لزوم آزادسازی وثیقه لطیف صفری و شمس‌الواعظین- سند منزل جلایی‌پور- به عنوان عملکردی غیرقانونی مورد اشاره قرار گرفته است.

فروپاشی جبهه دوم خرداد تکذیب شد

روزنامه توسعه ضمن نفی اختلاف در جبهه اصلاح‌طلب نوشت: متأسفانه برخی اعضای جناح اصلاح‌طلب نیز اسیر جوسازیها و تبلیغات رقیب شده و با اظهارات خود آب به آسیاب دشمن می‌ریزند.

این روزنامه، شبهه اختلاف و فروپاشی جبهه دوم خرداد را تکذیب کرد. این روزنامه چند روز پیش در سرمقاله خود تصریح کرده بود: جدای از محبوبیت خاتمی جا دارد حلقه‌ای که قیم‌وار اصلاحات و رئیس جمهور را از آن خود می‌دانند، بررسی و نقد شود. آیا این حلقه محدود افراد که سبب پراکندگی بسیاری از نیروهایی شدند که خود از خالقان دوم خرداد محسوب می‌شدند، خواهد توانست به واسطه انتساب به خاتمی، یک دوره دیگر بر سر خوان اصلاحات به تنعم مشغول شود؟

روزنامه توسعه تأکید کرده بود: نقد و بررسی عملکردهای اجرایی و حتی مالی برخی انحصارطلبان در درون جنبش اصلاحات هم ضروری است و هم باید مایه مباهات آقای خاتمی باشد... جبهه مشارکت که می‌توانست پس از دوم خرداد یک جبهه فراگیر شود خود با ریزش نیرو مواجه شد و نتوانست به خواستها و مشارکت جوان و صنوف مختلف پاسخگویی کند. حلقه مردان صاحب منصب در جبهه مشارکت تا چه حد فارغ از مردانی بود که با دیدگاههای پلیسی و امنیتی گردنیامده باشند؟ نگاه امنیتی به حوادث و التزام به جنگ روانی را تا چه حد می‌توان در تأثیری گذاری بر تصمیمات مملکتی سهیم دانست.

کیهان و خوانندگان

۳۱۱۵۷۹۳ ساعت ۳ تا ۶ بعدازظهر
۳۹۱۶۵۴۶ تمام ساعات شبانه‌روز

تلفن شماره ۳۱۱۵۷۹۳ همه روزه غیر از پنج‌شنبه و جمعه از ساعت ۳ تا ۶ بعدازظهر به صورت زنده و شماره ۳۹۱۶۵۴۶ به وسیله پیغام‌گیر آماده دریافت مطالب گفتنی شما در زمینه مسائل سیاسی، اقتصادی، فرهنگی و اجتماعی و نیز پیشنهادها و انتقادات شما عزیزان درباره اخبار، مقالات و سایر مندرجات روزنامه است.

● رفتار بعضی‌ها در برخورد با ارزش‌ها جای تاسف است. اینها در صدد رواج سکولاریزم هستند و از سوی دیگر خود را نگران سوءاستفاده از دین هم نشان می‌دهند. اینها می‌خواهند فساد را رواج دهند و دینداران هم سکوت کنند.

«صبوری»

● غربیها در جریان انتخابات ما خیلی دم از دمکراسی می‌زنند به گونه‌ای که انگار می‌خواهند نوع برگزاری انتخابات را هم به ما یاد بدهند و بعضی‌ها هم چشم به دمکراسی غربی دوخته‌اند.
می‌خواستم بگویم ما دمکراسی آمریکایی را در جریان برخورد تحکم‌آمیز آمریکا در ندادن بدهبهایش به سازمان ملل دیدیم و یاد گرفتیم. دیگر نمی‌خواهد به ما دمکراسی یاد بدهند. دمکراسی آنها هم مثل همین اصلاحات است که وقتی نظر یک عده را تأمین کند معنی آن اصلاحات هست، ولی تا منافعشان به خطر افتد ضد اصلاحات می‌شود

برای نیکوکاری تلاش کنید

ای کمیل! به خویشاوندانت بگو که روزها برای کسب نیکوکاری و بزرگی تلاش کنند و شبها سرگرم برآوردن نیاز کسانی که در خوابند شوند. زیرا به کسی که همه سخنها را می‌شنود سوگند که هیچ کس شادی و سروری در دلی ایجاد نکرد مگر آنکه خداوند از آن شادمانی برای وی لطفی آفرید که چون دچار بلا و مصیبتی شود آن لطف مانند آبشاری بسوی او سرازیر شود و آن بلا را از میان بردارد.

نهج البلاغه

پیام رئیس جدید ستاد انتخابات به فرمانداران

رئیس جدید ستاد انتخابات کشور از فرمانداران سراسر کشور خواست در پاسداری از رأی مردم و تهیه مقدمات لازم برای حضور آرام مردم در انتخابات تلاش کنند.

مرتضی مبلغ فرمانداران را نمایندگی‌های عالی دولت در شهرستانها نامید و از همه مسئولان اجرایی هشتمین دوره انتخابات ریاست جمهوری خواست با تخلف برخورد کنند.

همایش فرمانداران که قرار بود با حضور خبرنگاران برگزار شود، بدون حضور آنان برگزار شد و دعوت قبلی، ملغی اعلام گردید.

استفاده با مجوز از امکانات دولتی!

به رغم منع قانونی استفاده از امکانات دولتی برای کاندیداها، در استان ایلام از چنین امکاناتی برای تبلیغ به نفع آقای خاتمی استفاده می‌شود.

گزارش خبرنگار ما حاکی است سخنرانیهای تبلیغاتی جبهه دوم خرداد در سالن هلال احمر این شهرستان برگزار می‌شود و رئیس هلال احمر گفته است که آنها برای سخنرانی مجوز دارند.

حکیمی پور و کواکبیان در هیأت رئیسه جبهه اصلاح طلبان

جبهه تازه تأسیس «اصلاح طلبان» در نشست عصر شنبه خود، اعضای هیأت رئیسه را برای این تشکل سیاسی تعیین کرد.

در فهرست هیأت رئیسه، اسامی «مصطفی کواکبیان» دبیرکل حزب مدافعین پیام دوم خرداد به عنوان سخنگوی جبهه و «احمد حکیمی‌پور» عضو شورای شهر تهران و دبیرکل حزب اراده ملت به عنوان رئیس شورای هماهنگی دیده می‌شود.

همچنین، «مصطفی قاسمی» دبیرکل جمعیت «مودت و دوستی» نیز به عنوان دبیر جلسات شورا تعیین شده است.

جبهه تازه تأسیس اصلاح طلبان شامل ۲۰ حزب و تشکل سیاسی است که اخیرا اعلام موجودیت کرده و از ابراهیم اصغرزاده حمایت می‌کند.

شورای نگهبان خبر داد

اسامی نامزدهای انتخابات ریاست جمهوری پنجشنبه اعلام می‌شود

شورای نگهبان طبق تبصره ذیل ماده ۵۷ قانون انتخابات ریاست جمهوری، مدت رسیدگی به صلاحیت داوطلبان را پنج روز تمدید کرد.

به گزارش خبرگزاری جمهوری اسلامی به نقل از روابط عمومی شورای نگهبان در تبصره ذیل ماده ۵۷ قانون انتخابات ریاست جمهوری آمده است «در موارد ضرورت بنا به تشخیص شورای نگهبان مدت مذکور در این ماده حداکثر تا پنج روز دیگر تمدید می‌گردد.»

جامعه مهندسان بسیجی:

نامزدهای انتخابات باید بتوانند تیم‌های تبلیغاتی خود را کنترل کنند

جامعه مهندسین بسیجی در اطلاعیه‌ای خواستار ایجاد فضای سالم و بدور از تنش و هیاهو در انتخابات ریاست جمهوری شد.

در بخشی از این اطلاعیه آمده است: مجریان و دست‌اندرکاران برگزاری انتخابات باید با ایجاد فضای سالم و بدور از تنش و هیاهو زمینه حضور مردم در انتخابات ریاست جمهوری را فراهم کنند.

در این اطلاعیه آمده است کسانیکه برای وارد شدن در صحنه رقابت انتخاباتی تایید می‌شوند دارای شرایط لازم برای تصدی این مسئولیت تشخیص داده شده‌اند بنابراین دور از انتظار نیست فردی که می‌خواهد سررشته امور اجرائی کشور را در دست و در رأس قوه مجریه قرار گیرد این توانائی را داشته باشد تا تیمهای تبلیغاتی منسوب به خود را به نحوی کنترل کند تا از ایجاد فضای مسموم و تخریب سایر نامزدهای انتخابات جلوگیری کند و تلاشش را صرفاً در ارائه و شناساندن برنامه مورد نظر خود برای تصدی این مسئولیت در مدت چهار سال ریاست برقوه مجریه متمرکز کند.

در ادامه این اطلاعیه آمده است مردم آگاه و فهیم که رکن اصلی این صحنه هستند نیز با در نظر گرفتن تعهد والتزام افراد به برنامه‌ها و شعارهای ارائه شده که قطعاً باید منطبق با نیازها و اولویتهای واقعی کشور باشد آن مسیری را که سریعتر و با امنیت بیشتری به سرمنزل مقصود که همانا رفع تبعیض (فقر) فساد و برقراری امنیت و اقتدار ملی برای ایران اسلامی است، انتخاب می‌کنند.

این اطلاعیه می‌افزاید: از بدو نهضت و انقلاب اسلامی هدفی که این انقلاب همواره آن را دنبال و در قالب شعارهای عمومی به همه دنیا اعلام کرد استقلال- آزادی- جمهوری اسلامی بوده است و یکی از مهمترین ویژگیهایی که باید مردم شریف و هشیار ما آن را به عنوان ملاک انتخاب فرد شایسته برای تصدی این مسئولیت مهم در نظر بگیرند تبلور این هدف در شعارها و برنامه‌های ارائه شده و اطمینان از پایبندی و صدق گفتار و تعهد علمی فرد منتخب برای نیل به این مهم است.

اطلاعیه

شرکت نشاسته و گلوکز ایران در نظر دارد خط تولید خود از قبیل آسیاب، نشاسته سازی و گلوکزسازی (۲۵تنی و ۱۲تنی) را یکجا یا جداگانه بفروش برساند. از متقاضیان دعوت میشود جهت دریافت اسناد مزایده و بازدید از تاریخ ۸۰/۲/۲۲ به محل شرکت واقع در تهران- خیابان رسالت خیابان شهید عراقی شمالی شماره پلاک ۴۴ مراجعه نمایند.

شرکت نشاسته و گلوکز ایران

اطلاعیه بیمه دانا

بیمه دانا

آرامش امروز آسایش فردا با بیمه دانا

با توجه به‌اینکه براساس تصمیم مراجع ذیصلاح ، ارزش ریالی دیه از ابتدای سال ۱۳۸۰ افزایش یافته است بطوریکه در ماههای حرام مبلغ آن برای یک دیه کامل به حدود ۱۳۳/۳۰۰/۰۰۰ ریال بالغ می‌شود و درمواردی‌که دادگاه اقدام به صدور رای مبنی برپرداخت بیش از یک دیه می نمایداین مبلغ نیز افزایش خواهد یافت ، لذا بدینوسیله به اطلاع بیمه گذاران محترم که نسبت به ابتیاع بیمه نامه شخص ثالث ازاین شرکت مبادرت نموده اند می رساند ،جهت جلوگیری ازمشکلات ناشی از تصادفات رانندگی و کامل نمودن بیمه نامه خودجهت جبران‌خسارتهای مالی و پرداخت دیه به زیاندیدگان ، در اسرع وقت به واحدصادر کننده بیمه نامه مراجعه و نسبت به افزایش سقف تعهدات بیمه نامه‌های خریداری شده که دارای اعتبار می باشد اقدام نماید.

ضمناً به متقاضیان خرید بیمه نامه جدید توصیه می نماید بیمه نامه مورد نظررا با مقدارجدید دیه ابتیاع فرمایند.

برگزاری نمایشگاه در نیکاراگوئه

مرکز توسعه صادرات ایران

شرکت صنعتی بازرگانی ایلکا با هماهنگی لازم و اخذ مجوزاز مرکز توسعه صادرات جمهوری اسلامی ایران درنظر دارد ، نمایشگاه اختصاصی کالاهای کشورمان رادر شهر ماناگوا ، کشور نیکاراگوئه برگزار نماید.

از کلیه تولیدکنندگان و بازرگانان علاقمند دعوت میشوددر صورت تمایل به حضوردر این نمایشگاه درخواست کتبی خود را با ذکر دقیق نوع فعالیت به دورنگار شماره ۸۷۰۱۹۳۹ ارسال نمایند.

دفتر نشر فرهنگ اسلامی معرفی می کند :

آثار حضرت آیت ا... محمدرضا مهدوی کنی

۱ بیست گفتار در اخلاق عملی
۲ نقطه‌های آغاز در اخلاق عملی
۳ خلاصه نقطه‌های آغاز در اخلاق عملی

از غرفه دفتر نشر فرهنگ اسلامی در سالن شماره ۹/۸ و ۱۴/ ۱۵ در نمایشگاه بین المللی‌کتاب تهران بازدید فرمایید .

فروشگاه مرکزی : خیابان فردوسی ، مقابل شهر وروستا
تلفن : ۳- ۳۹۲۶۷۶۰ و نمابر : ۳۹۱۲۳۵۵

HTTP : // W W W. islamcpo . com

اولین همایش بزرگداشت روز جهانی خانواده

۲۵ اردیبهشت ۱۳۸۰ ایران - لرستان

تقدیر از زنان سرپرست خانوار نمونه کشور

www.idof-iran.com

به همت:
سازمان بهزیستی کشور
معاونت امور اجتماعی

استانداری لرستان
بهزیستی استان لرستان

موسسه ارمغان بهزیست
مسابقه بزرگ ارمغان بهزیستی

اولین همایش بزرگداشت روز جهانی خانواده

آگهی مزایده شماره ۶۸

شرکت سهامی پشتیبانی امور دام کشور درنظر دارد املاک خود در تهران و استانهای ذیل را از طریق مزایده واگذار نماید. متقاضیان می توانند از تاریخ ۸۰/۲/۲۵ تا پایان وقت اداری ۸۰/۳/۵ از ساعت ۸:۳۰ لغایت ۱۵ به استثنا، پنجشنبه و ایام تعطیل جهت کسب اطلاعات و بازدید از محل و دریافت فرم شرایط شرکت در مزایده در تهران به آدرس میدان ونک، خیابان برزیل شرقی پلاک ۲۸ طبقه سوم اتاق ۳۱۵ دفتر حقوقی و امور قراردادها (اداره املاک) تلفن ۸۲۹۷۴۲۵ و در استانها به نشانیهای ذیل:

۱- استان لرستان: خرم آباد- خیابان انقلاب- جنب سازمان جهادکشاورزی تلفن ۲ و ۵۰۰۴۰۱
۲- استان چهارمحال و بختیاری: شهرکرد- خیابان فردوسی جنوبی- کوچه شیراز نبش کوچه ۶۲ تلفن ۲۲۴۳۶۳۳
۳- استان خوزستان: اهواز- امانیه- خیابان شهید بورات بین سقراط و یعقوب لیث تلفن ۳۶۳۴۸۰
۴- استان مازندران: ساری- خیابان امیر مازندرانی- روبروی بنیاد شهید- داخل خیابان شهید محسن پوریا (مهدی آباد سابق) تلفن ۲۲۶۷۶۰۷ مراجعه یا تماس حاصل نمایند.

ضمنا تقاضای شرکت در مزایده تا پایان وقت اداری ۸۰/۳/۵ پذیرفته و در مورخ ۸۰/۳/۷ پاکتهای رسیده راس ساعت ۱۴ بازگشایی می‌شود.

استان تهران

ردیف	نوع ملک	پلاک ثبتی	مساحت عرصه	مساحت اعیانی	قیمت کارشناسی پایه	کاربری	نشانی	ملاحظات
۱	زمین	۲۴۳/۱۷۸	۳۰۰۰۰m2	-	۵۴۶.۰۰۰.۰۰۰ ریال	صنعتی	قریه حسین آباد، جاده قم شورآباد خیابان ۶۰متری شورآباد	
۲	دامداری	۱۴۹/۱۰۷	۲۵۰۰۰m2	حدود۸۱۳۹m2	۱.۸۳۰.۰۰۰.۰۰۰ریال	گاوداری	جاده ساوه سلطان آباد ۲۴متری امامزاده باقر دامداری شیرعلی	
۳	زمین + دوباب مغازه	۴۱۲فرعی از ۱۲۶ اصلی مفروز از ۱۲۱ فرعی از اصلی	۷۳۴m2	۶۷/۸۷m2	۱.۹۸۰.۰۰۰.۰۰۰ریال	تجاری	ابتدای بزرگراه اشرفی اصفهانی جنب پل عابر پیاده پلاک۷	
۴	آپارتمان	۹/۳۲۹۰	۱۸۶m2	۱۴۱/۷m2	۱۳۸.۰۰۰.۰۰۰ریال	مسکونی	رودهن روبروی شهرداری ساختمان امیر طبقه اول	
۵	دامداری	۸۶/۱۵	۹۰۰۰m2	۲۴۸۰m2	۱۲۰.۰۰۰.۰۰۰ریال	دامداری	ورامین قریه آب باریک کوچه بهنام وسط	
۶	زمین	۱۶/۴۵۲	۶۰۰۰۰m2	-	۴۰۸.۰۰۰.۰۰۰ریال	کشاورزی	جاده قم حسن آباد خاتلق	
۷	ساختمان دوبلکس	۶۹۳۳/۱۶۶۰	۵۶۰m2	۴۸۴m2	۳.۲۵۰.۰۰۰.۰۰۰ریال	مسکونی	استادمطهری جنب بیمه ایران پلاک ۲۴۵	
۸	دامداری	۸۴/۲۹۳۰	۱۲۰۰۰m2	۴۲۵۲/۹۵	۲.۵۰۰.۰۰۰.۰۰۰ریال	دامداری	شهریار چهارراه ملارد بطرف لم آباد بعد از اسفندآباد قریه بیدگنه دامداری نورمحمد	
۹	مجتمع مسکونی	۹۰/۶۲۰	۱۰۰۰m2	۱۷۵۳m2	۲.۷۸۰.۰۰۰.۰۰۰ریال	مسکونی	خیابان جشنواره خیابان فتاحی پلاک ۴۸	تخلیه-تحویل در پایان مرداد ۱۳۸۰ انجام خواهد شد.

استان لرستان

ردیف	نوع ملک	پلاک ثبتی	مساحت عرصه	مساحت اعیانی	قیمت کارشناسی پایه	کاربری	نشانی	ملاحظات
۱	مزروعی	۷۴ فرعی از ۹۵ اصلی	۲۰ هکتار	-	۹۰.۰۰۰.۰۰۰ ریال	کشاورزی	دورود روستای بنک آباد	

استان مازندران

ردیف	نوع ملک	پلاک ثبتی	مساحت عرصه	مساحت اعیانی	قیمت کارشناسی پایه	کاربری	نشانی	ملاحظات
۱	قطعه زمین حصارکشی شده	۳۲۷۰	۱۲۹۷۷۲m2	-	۵۱۹.۰۰۰.۰۰۰	انبار	گهرباران شهرستان ساری	

استان چهارمحال بختیاری

ردیف	نوع ملک	پلاک ثبتی	مساحت عرصه	مساحت اعیانی	قیمت کارشناسی پایه	کاربری	نشانی	ملاحظات
۱	مسکونی	۳/۱۱۷	۱۵۰	۴۰۰m2	۱۳.۴۸۰.۰۰۰	مسکونی	چهارمحال و بختیاری شهرستان لردگان روستای پیران بخش ده ثبت اصفهان	

استان خوزستان

ردیف	نوع ملک	پلاک ثبتی	مساحت عرصه	مساحت اعیانی	قیمت کارشناسی پایه	کاربری	نشانی	ملاحظات
۱	مسکونی	۵۹۱/۳	۵۴۱m2	۱۳۰m2	۱۲۹.۱۵۰.۰۰۰	مسکونی	ایذه خیابان امام پلاک ۵۹۱۳	تخلیه بعهده فروشنده است
۲	مسکونی	۸۹۴/۱۳۸	۳۳۰m2	۱۷۷m2	۱۹۸.۰۰۰.۰۰۰	مسکونی	اهواز ملی راه خیابان مستوفی بین فرشید و پرستو پلاک۳	

روابط عمومی شرکت سهامی پشتیبانی امور دام کشور

دارنده گواهینامه کیفیت ISO 9001 و ISO 14001 و گواهی استاندارد اروپائی ECE

مجتمع صنایع لاستیک کرمان (شرکت سهامی عام)
ثبت شده بشماره ۵۲۶۵۳ اداره ثبت شرکتهای تهران

تولیدکننده انواع لاستیک روئی (تایر)، توئی (تیوب)، نوار (فلپ) خودروها با نام تجارتی ثبت شده «بارز»

آگهی دعوت به مجمع عمومی عادی (سالیانه)

به اطلاع سهامداران محترم مجتمع صنایع لاستیک کرمان (شرکت سهامی عام) می رساند که مجمع عمومی عادی (سالیانه) این شرکت در ساعت ۱۰ صبح روز دوشنبه ۱۳۸۰/۳/۷ در محل این شرکت واقع در تهران- خیابان سهروردی- خیابان هویزه غربی (تکش)- شماره ۱۱۹ تشکیل خواهد گردید. بدینوسیله از سهامداران محترم و یا وکلا و نمایندگان قانونی ایشان دعوت می شود، در جلسه مجمع عمومی مزبور حضور بهم رسانند. کارت ورود به جلسه از روز ۱۳۸۰/۲/۳۰ لغایت ۱۳۸۰/۳/۵ به جز روزهای تعطیل، بین ساعات ۹ الی ۱۶ در نشانی های ذیل توزیع می گردد:

تهران - نشانی فوق الذکر
کرمان- خیابان استقلال- کوچه افشین- پلاک ۵۷

دستور جلسه:

۱- استماع گزارش های هیأت مدیره، حسابرس و بازرس قانونی شرکت برای سال مالی منتهی به ۱۳۷۹/۱۲/۳۰.
۲- اتخاذ تصمیم در مورد صورت های مالی سال مالی منتهی به ۱۳۷۹/۱۲/۳۰.
۳- انتخاب بازرس قانونی برای سال مالی منتهی به ۱۳۸۰/۱۲/۲۹.
۴- انتخاب اعضای هیأت مدیره.
۵- تعیین روزنامه کثیرالانتشار جهت درج آگهی های شرکت.
۶- سایر موارد.

هیأت مدیره
مجتمع صنایع لاستیک کرمان (شرکت سهامی عام)

موسسه فرهنگی و اطلاع رسانی نمایه - گنجینه مطبوعات

ترحیم

انالله و اناالیه راجعون
با تأسف درگذشت جناب آقای دکتر

سیداحمد قوامی‌زاده میبدی

وکیل محترم دادگستری را باطلاع میرساند. به همین مناسبت مجلس ترحیم آن مرحوم روز سه‌شنبه مورخ ۸۰/۲/۲۵ از ساعت ۱۸ الی ۱۹/۳۰ بعدازظهر در مسجد حجت‌ابن‌الحسن(عج) واقع در خیابان سهروردی شمالی برگزار خواهد شد.
کانون وکلای دادگستری مرکز

انالله و اناالیه راجعون
با نهایت تأسف و تأثر ضایعه درگذشت شادروان دکتر

سیداحمد قوامی‌زاده میبدی

شخصیت والاقدر دستگاه قضائی ایران، معاون دادسرای عمومی تهران و بازرس قضائی اسبق سازمان بازرسی کل کشور که در اوج عزت و حرمت معنوی چشم از جهان فروبست را به اطلاع بستگان، دوستان، آشنایان و جامعه شریف قضائی میرسانیم.
به همین مناسبت مجلس ختمی در روز سه‌شنبه ۲۵ اردیبهشت از ساعت ۱۸ الی ۱۹/۳۰ در مسجد حضرت حجت‌ابن‌الحسن(عج) واقع در خیابان سهروردی شمالی منعقد می گردد.
حضور سروران گرامی موجب شادی روح آن مرحوم و تسلی خاطر و امتنان بازماندگان خواهد بود.
همسر: شمس‌الملوک شفیعی
فرزندان: مهندس برمک قوامی‌زاده- دکتر رامک قوامی‌زاده- مهندس امیرعلی قوامی‌زاده
خانواده‌های: قوامی‌زاده‌میبدی- شفیعی- اصانلو- نزیه- عرفاتی- یوسفی- آقائی‌میبدی- مجدزاده- شورکی- شیدرنگ- جلال‌زاده- نقیب‌الاشراف- پویا- اردلان- سنجابی- سپهر- آشتیانی‌پور- شکی- حاج سیدجوادی- دانشور- حکیمی- علوی- شاکری- ناظمی- فخرالدینی- نقیبی- سنجری- لطیفی- عظیمی- محمودی- حاجی آخوندی- فتاحی- امامی- توکلی- اقبالی- امینی- اسعدی- عبدالحسینی- عظیم‌زاده تهرانی- خوانساری- افشار- بکشلو- صارم‌بختیار- عمواوغلی- تکلو
خواهران روحانی: مامرپیرا- شاه‌محمدی- صادقی- فیروزآبادی- قدیری‌اصلی- آقائی- حائری- هوشمند- رشیدی- وکیلی- رفیع‌زاده- یحیوی- ملک‌مدنی- مشکوتی- عباسی- شکوفی- مقدری‌بروجردی- کمالی- کاظمی

با کمال تاسف درگذشت شادروان **حاج جواد شوری** عضو محترم واحد هماهنگی صندوقهای قرض الحسنه را تسلیت عرض نموده. ضمن آرزوی علو درجات برای آن مرحوم صبر و سلامتی بازماندگان را مسئلت مینمائیم.
به همین مناسبت مجلس ختمی روز یکشنبه ۸۰/۲/۲۳ از ساعت ۵تا ۷ بعدازظهر در حسینیه محبین الائمه واقع در خیابان ری بالاتر از میدان قیام خیابان شهید رقیب‌دوست منعقد میباشد.
سازمان اقتصاد اسلامی ایران
واحد هماهنگی صندوقهای قرض الحسنه

با نهایت تأسف و تأثر درگذشت مادر مهربان مرحومه

عذری دخت‌نژاد واثقی

همسر مرحوم حسین کرباسچیان رابه اطلاع میرساند مجلس ترحیم آنمرحومه روز دوشنبه ۸۰/۲/۲۴ از ساعت ۱۸ الی ۱۹/۳۰ در حسینیه همدانیها واقع در خیابان ری دوراهی مهندس منعقد میباشد حضور سروران گرامی در مراسم موجب شادی روح آن مرحومه و تسلی خاطر بازماندگان خواهد بود.
خانواده‌های: دخت‌نژاد- کرباسچیان- کرباسی تهرانی- یوسفی کیا- ولادی کا- کرباسچی- ادیب- خلج- پورکاشانی- آرین- مهرمحمدی- امیدخدا- سرپولکی- پورجوادی- پاکفر- افراسیابی- بلالی و سایر بازماندگان

انالله و اناالیه راجعون
با نهایت تأثر و تالم درگذشت پدر عزیزمان **مرحوم حاج قاسم غفاری** را به اطلاع کلیه اقوام و آشنایان میرساند، به همین مناسبت مجلس ترحیمی از ساعت ۶ الی ۷/۳۰ بعدازظهر روز سه‌شنبه ۸۰/۲/۲۵ در مسجد الغدیر(ع) واقع در خیابان میرداماد برگزار میگردد، ضمنا مراسم شب هفت آن مرحوم روز جمعه ۸۰/۲/۲۸ از ساعت ۵ الی ۶/۳۰ بعدازظهر در مزار آن مرحوم منعقد میباشد. حضور سروران گرامی موجب شادی روح آن مرحوم و تسلی بازماندگان خواهد گردید.
فرزندان آن مرحوم و خانواده‌های: غفاری- ایلچی کبیر- کامروا- توماج- یزدی- غنی‌زاده- هزاره- رحیمی- فقهی- شهریاری- میرزائی- رئیس سادات- دلشکیب- مطلب‌زاده- امام- دری قلعه‌باغی- پورمرشد و سایر بستگان و آشنایان

با کمال تاسف و تأثر درگذشت خانم **افتخار الزمان وکیل (نراقی)** را به اطلاع می‌رسانیم.
مراسم ختم روز سه‌شنبه بیست‌وپنجم اردیبهشت ماه از ۴ الی ۵/۳۰ بعدازظهر در مسجد الغدیر در بلوار میرداماد برگزار می‌شود بنابه درخواست ایشان کلیه مخارج شب هفت و چهلم صرف امور خیریه می‌شود.
دعای خیر شما بدرقه راهشان بسوی خداوند بزرگ است.
خانواده‌های: وکیل- نراقی- اتابکی- حکیم‌نژاد- باصری- فتوحی- وفایی- شیبانی

با نهایت تاثر و تاسف درگذشت مرحومه مغفوره شادروان

بانو بهتر رضوی اقدم

(همسر آقای حبیب پارسا)
را به اطلاع کلیه اقوام، دوستان و آشنایان محترم می‌رساند.
بهمین مناسبت مجلس ختمی روز یکشنبه ۸۰/۲/۲۳ از ساعت ۱۶/۳۰الی ۱۸ درحسینیه خوئیها واقع در اول خیابان آذربایجان مقابل بیمارستان شهریار منعقد می‌باشد.
مراسم شب هفت آنمرحومه روز پنج‌شنبه ۸۰/۲/۲۷ از ساعت ۱۶/۳۰الی ۱۸ درحسینیه فوق‌الذکر برگزار می گردد.
با تشریف فرمائی خود روح آنمرحومه را شاد و تسلی خاطر بازماندگانش باشید.
از طرف خانواده‌های: پارسا، رضوی اقدم، انصافی، علیزاده، اکبری، خوئی، بافته‌چی، فرزان، جعفری، سید صدقیانی، شهپرنیا، فرقانی اسکوئی، پروینی اسکوئی، حبیب بهبودی‌نژاد، کسائی، جم، منظمی اسلامی، جراتی، مرزآرا، قوتی، رحیم‌زاده، آزاد، الماسیان، افسانه، طبیبی، بینا، مقیمی اسکوئی، علیپور، تهرانی، ناظمیان، افضلی، مسعود افضلی، علاقمند، شفیعی، هرزنلوئی، بالو، داودنژاد، صادقی، طیرانی، علاقه‌بندی، سبحانی، الاحقر حجازی، الاحقر بکائی و سایر بستگان، دوستان و آشنایان

انالله و اناالیه راجعون
آبروی اهل دل از خاک پای مادر است
هرچه دارند این جماعت از دعای مادر است
آن بهشتی را که قرآن میکند توصیف آن
صاحب قرآن بگفتا زیر پای مادر است
با نهایت تأثر و تأسف درگذشت مرحومه مغفوره

حاجیه خانم معصومه نقدعلی (ملک‌خانی)

را به اطلاع کلیه اقوام، دوستان و آشنایان محترم می‌رساند.
به همین مناسبت مجلس ختمی روز دوشنبه ۸۰/۲/۲۴ از ساعت ۲ تا ۳/۳۰ بعدازظهر در مسجد الغدیر واقع در خیابان میرداماد منعقد می‌باشد.
با تشریف فرمائی خود روح آن مرحومه را شاد و تسلی بخش خاطر بازماندگانش باشید.
خانواده‌های: نقدعلی- محمدنبی- ملک‌خانی- نقدی‌نژاد- گودرزی‌نیا- شیرمحمدی- هفت‌تنی- شرف‌الاسلامی- چیتگر- تعبدی- شایسته- صفائی‌فر- سلطان‌محمدی- عباسی- علیمردانی- رسولیان شبستری- مداحی- داودی- تحقیق‌محقی- محسنی النگه و سایر وابستگان

با نهایت تاثر درگذشت شادروان آقای

نصرت‌الله ضرغامی سکوند (تویسرکانی)

بزرگ خاندان ضرغامی را به اطلاع دوستان، آشنایان و همشهریان میرساند. مجلس ترحیم روز یکشنبه مورخه ۸۰/۲/۲۳ از ساعت ۱۴ الی ۱۵/۳۰ در مسجد حضرت ابوالفضل(ع) واقع در خیابان ستارخان نبش کوکب منعقد می‌باشد.
خانواده‌های: ضرغامی و سایر وابستگان

یاد بود

با یاد استاد محمود دهنوی

نرم می لغزید قلمت در صفحه قلب ما
و چه خوش نقش می‌زد خورشیدی سرخ را در آسمان ذهن.
گرمی قلب مشترک ما را تو معنی بخشیدی.
اینک با هر طپش، تو می‌طپی، همواره سبز.
بزرگداشت: یکشنبه ۲/۲۳ ساعت ۱۴/۱۵ الی ۱۵/۴۵ مسجد حجت‌ابن‌الحسن«عج» سهروردی شمالی
شه منش- عزیزی

بیستمین سالگرد درگذشت مادرم خانم فاطمه یزدانیان را به اطلاع دوستان و آشنایان و خویشان میرسانم به این مناسبت روز سه‌شنبه بیست‌وپنجم اردیبهشت‌ماه سال جاری از ساعت ۱۷ تا ۱۹ مراسمی در منزل برگزار میگردد.
مسعود یزدانیان

ای سفر کرده به معراج به یادت هستم
ای گل پرپر من چشم به راهت هستم
تو سفر کردی آسوده شدی در دوران
من ماتم زده هر لحظه به یادت هستم

تقدیم به تو که با رفتارت محبت، باکلامت صداقت، بامنشت انسانیت را به من آموختی یاد تو را گرامی میدارم.
به یاد چهاردهمین سال درگذشت جانگداز همسر عزیز، جوان و مهربانم پری بخشی.
همسر همیشه داغدارت ماشاءالله محمدی

یاد بود

انالله و اناالیه راجعون

با نهایت تأسف و تأثر و دنیایی از غم و اندوه درگذشت ناگهانی پیر غلام اهل بیت(ع) مرحوم **حاج اسحق شهیدی** را به اطلاع کلیه بستگان و آشنایان محترم می‌رساند. به‌همین مناسبت مراسم شب هفت آنمرحوم روز چهارشنبه مورخ ۸۰/۲/۲۶ از ساعت ۱۶/۳۰ الی ۱۸ در مسجد امام زمان(عج) واقع در تهران، خیابان آزادی، نبش بهبودی منعقد می گردد.
همسر و فرزندان داغدار

هوالباقی
دردا که پدر طلعت کاشانه ما رفت
وان گهر پرارزش و یکدانه ما رفت
افسوس که خاموش شد آن شمع فروزان
صد حیف که آن مرشد فرزانه ما رفت
با نهایت تأثر و تأسف درگذشت شادروان

حاج اسماعیل لسان

بزرگ خاندان لسان را به اطلاع عموم می‌رساند.
به‌همین مناسبت مجلس شب‌هفت آن مرحوم روز سه‌شنبه ۸۰/۲/۲۵ از ساعت ۱۸ الی ۱۹/۳۰ در مسجد ولی‌عصر (عج) واقع در خیابان آذربایجان چهارراه کیوان برقرار می‌باشد. حضور دوستان و آشنایان موجب شادی روح آن مرحوم و تسلی خاطر بازماندگان خواهد بود.
همسر، فرزندان و دامادهای آن مرحوم و کلیه فامیل‌های وابسته.

چهل روز گذشت
به مناسبت چهلمین روز درگذشت برادر عزیزمان شادروان **خسرو اسفندیاری** روز دوشنبه ۸۰/۲/۲۴ ساعت ۱۵/۳۰ بیاد فراقش بر مزار آن مرحوم گردهم خواهیم آمد تا به سوگ او بنشینیم، خدایش بیامرزد.
وسیله ایاب و ذهاب رأس ساعت ۱۴از مقابل درب منزل آن مرحوم به سمت بهشت‌زهرا مهیا می‌باشد.
خواهران- برادران و سایر بستگان

تسلیت

جناب آقای مهندس مسعود منصف

با تأسف فراوان مصیبت وارده را حضور جنابعالی و خانواده محترم تسلیت عرض می نمائیم.
مهندسین مشاور آسه صنعت

جناب آقای مهندس بهرام احمدزاده
مصیبت وارده را به شما و خانواده محترم تسلیت عرض می نمائیم.
علی ملاصالحی، اصغر عزیزان، عبداله امیرانی

سخنرانی

از صبح بیست‌ویکم ماه صفر تا پایان ماه بمدت ده روز بمناسبت رحلت جانگداز پیامبر خاتم و شهادت امام حسن(ع) و شهادت حضرت رضا(ع) مراسم عزاداری همزمان با طلوع آفتاب با زیارت عاشورا و ذکر مراثی اهل بیت آغاز و با سخنرانی دانشمند عالیقدر جناب **حاج آقای فرقانی خراسانی** پایان می‌پذیرد.
نشانی: انتهای بازار آهنگران سرای نادعلی

انصار العباس
دعای ندبه

السلام علیک یا اباعبدالله الحسین
با عرض سلام و تسلیت به پیشگاه مقدس حضرت ولی الله الاعظم(ع) به مناسبت اربعین سالار شهیدان ویاران با وفایش مجلس سوگواری روز دوشنبه ۸۰/۲/۲۴ صبح از ساعت ۹/۳۰ الی ۱۳/۳۰ بااقامه نماز جماعت و سخنرانی خطیب توانا و دانشمند حجت الاسلام والمسلمین آقای دکتر حاج سید ابراهیم هاشمیان و مداحان اهل بیت در خیابان دولت چهارراه قنات میدان هدایت منزل آقای حاج امیر شیرازیان برقرار می باشد.
هیأت انصار العباس(ع)

تسلیت

همکار گرامی جناب آقای حسینعلی جلیلیان

فقدان تأثرانگیز عزیزانتان در حادثهٔ دلخراش رانندگی را صمیمانه تسلیت می گوئیم. ما را نیز در غم خود شریک بدانید.
همکاران شما در واحد تصحیح

خانواده‌های محترم مصطفوی، امیدوار عسگری، دهقانی

خبر درگذشت مرحوم مغفور دکتر محمود مصطفوی موجب تأسف و تألم بسیار شد از خداوند منان برای خانواده‌های معزا صبر و بردباری مسئلت داریم.
خانواده‌های زهرایی- نعیما

جناب آقای امیری اصفهانی
با تأثر و تأسف فراوان عروج ملکوتی پدر گرامیتان آقای عطاءالله امیری اصفهانی را تسلیت عرض نموده، رحمت واسعه الهی برای آنمرحوم و صبر و اجر جزیل برای شما و سایر بازماندگان مسئلت می‌نمایم.
جلالی

خبرهای تازه از شرکتها

تأسیس شرکت ، تغییرات ،انحلال ،افزایش سرمایه ،تصمیمات وتغییرمحل

آگهی تصمیمات شرکت مهندسی عمران و انرژی ایران اصلی سهامی خاص ثبت شده بشماره ۹۰۷۴۰
طبق صورتجلسه مجمع عمومی عادی بطور فوق العاده مورخ ۷۹/۷/۱۳ شرکت مزبور که در تاریخ ۷۹/۷/۲۷ واصل گردید: ۱- آقای عبدالله لشگری بسمت بازرس اصلی و آقای شاهرخ باستانی بسمت بازرس علی البدل برای مدت یکسال انتخاب گردیدند. ۲- اعضاء هیئت‌مدیره به مدت دو سال بقرار ذیل انتخاب گردیدند. آقایان التفات نوری و محمد حسین ابراهیمی و خانم کبری نوری بسمت اعضای اصلی و یدالله قهرمانی بسمت عضو علی البدل هیئت مدیره. آقایان التفات نوری بسمت رئیس هیئت‌مدیره و محمد حسین ابراهیمی بسمت نایب رئیس هیئت‌مدیره و التفات نوری بسمت مدیر عامل تعین گردیدند و امضاء کلیه اوراق و اسناد تعهدآور از جمله چک و سفته و برات و غیره بامضاء مدیر عامل و یکی از اعضای هیئت مدیره همراه با مهر شرکت معتبر است.
اداره کل ثبت شرکتها و موسسات غیر تجاری

آگهی تغییرات شرکت تولیدی صنعتی ایران نیزار سهامی خاص بشماره ثبت ۷۸۲۰
بموجب صورتجلسه هیئت مدیره مورخ ۷۹/۶/۳۰ آقایان علی نجفی ثانی نماینده مستعضفان بسمت رئیس هیئت مدیره علیرضا تدبیری نماینده شرکت کاغذ حساس ایران بسمت مدیر عامل و عضو هیئت مدیره و علی محمد حریری نماینده شرکت سیلیکو بسمت عضو هیئت مدیره و علی محمدی نماینده شرکت صنایع و معادن پارس فدک بسمت عضو هیئت مدیره . ناصر مرعشی نماینده شرکت چاپ دیانت بسمت عضو هیئت مدیره برای بقیه مدت تعیین شدند. کلیه اوراق و اسناد بها دار و تعهدآور شرکتها با امضاء مدیر عامل و یکی از اعضاء هیئت مدیره و در غیاب مدیر عامل با امضاء رئیس هیئت مدیره و یکی از اعضا هیئت مدیره و ممهور به مهر شرکت و اوراق عادی و جاری شرکت با امضاء مدیر عامل دارای اعتبار خواهد بود.
اداره ثبت شرکتها و موسسات غیر تجاری

آگهی تصمیمات شرکت کشتیرانی جمهوری اسلامی ایران سهامی عام بشماره ثبت ۱۱۶۷۰
باستناد صورتجلسه مجمع عمومی عادی بطور فوق العاده مورخ ۷۹/۷/۲ آقایان کامران بحرینی و بهزاد پور قناد بسمت اعضاء هیئت مدیره و باستناد صورتجلسه هیئت مدیره مورخ ۷۹/۷/۳ و حکم شماره ۱/۹۵۷۸-۷۹/۷/۲ و ۱/۱۰۰۲۴-۷۹/۷/۶ وزیر محترم بازرگانی آقای علی اشرف افخمی بسمت رئیس هیئت مدیره و بموجب حکم شماره ۱/۹۵۸۲-۷۹/۷/۲ وزیر محترم بازرگانی آقای سید محسن حسینی زواره‌ای بسمت نایب رئیس هیئت مدیره انتخاب و کلیه اوراق و اسناد بهادار و تعهدآور با امضاء مدیرعامل به همراه هر یک ازاعضاء هیئت مدیره همراه با مهر شرکت معتبر میباشد و باستناد حکم شماره ۱/۱۰۹۶-۷۹/۷/۲۴ وزیر محترم بازرگانی آقای مجتبی انصاری بسمت عضو هیئت مدیره انتخاب شدند.
اداره ثبت شرکتها و موسسات غیر تجاری

آگهی تصمیمات شرکت آوند پلاستیک سهامی خاص ثبت شده بشماره ۲۶۷۸۷
طبق صورتجلسه مجمع عمومی عادی بطور فوق العاده مورخ ۷۹/۶/۶ شرکت مزبور که در تاریخ ۷۹/۶/۲۰ واصل گردید: ۱- اعضاء هیئت مدیره به مدت دو سال بقرار ذیل بنیاد مستضعفان و جانبازان بنمایندگی آقای مهدی روشندل آقایان عمران صادقپور و محمد رضا منزوی انتخاب گردیدند. ۲- بموجب صورتجلسه هیئت مدیره مورخ ۷۹/۶/۶ آقایان عمران صادقپور بسمت رئیس هیئت مدیره و مهدی روشندل بسمت نایب رئیس هیئت مدیره و محمد رضا منزوی بسمت مدیر عامل و عضو هیئت مدیره تعیین گردیدند و امضاء کلیه اوراق و اسناد تعهد آور از جمله چک و سفته و برات و غیره بامضاء ثابت مدیر عامل و یکی از اعضاء هیئت مدیره و امضاء اسناد و اوراق تعهدآور تا مبلغ ۱۵۰۰۰۰۰۰۰ ریال با امضاء آقای محمد رضا منزوی و آقای محمد رضائی همراه با مهر شرکت معتبر میباشد و مکاتبات عادی با امضاء مدیر عامل همراه با مهر شرکت معتبر می‌باشد.
اداره کل ثبت شرکتها و موسسات غیر تجاری

آگهی تصمیمات شرکت افزار مند پایا سهامی خاص ثبت شده بشماره ۵۷۰۳۰
طبق صورتجلسه مجمع عمومی عادی سالیانه مورخ ۷۹/۴/۲۴ شرکت مزبور که در تاریخ ۷۹/۵/۲۴ واصل گردید: ۱- ترازنامه و حساب سود و زیان سال مالی ۱۳۷۸ بتصویب رسید. ۲- آقای حمیدرضا میرزائی بسمت بازرس اصلی و آقای عباس آقا نوری بسمت بازرس علی البدل برای مدت یکسال انتخاب گردیدند. ۳- روزنامه کثیرالانتشار کیهان جهت درج آگهیهای شرکت تعیین گردید. ۴- اعضاء هیئت مدیره به مدت دو سال بقرار ذیل انتخاب گردیدند. آقایان مسعود انواری همدانی، کامران انواری همدانی و خانم انیس خانم شعبانی صمغ آبادی ۵- بموجب صورتجلسه هیئت مدیره مورخ ۷۹/۴/۲۴ آقایان مسعود انواری همدانی بسمت رئیس هیئت مدیره و خانم انیس خانم شعبانی صمغ آبادی بسمت نایب رئیس هیئت مدیره و کامران انواری همدانی بسمت مدیر عامل تعیین گردیدند و امضاء کلیه اوراق و اسناد تعهدآور از جمله چک و سفته و برات و قراردادهای تعهدآور و اسناد رسمی و عادی بامضاء مدیر عامل بتنهایی همراه با مهر شرکت و یا بامضاء رئیس هیئت مدیره بتنهایی همراه با مهر شرکت معتبر است.
اداره کل ثبت شرکتها و موسسات غیر تجاری

موسسه فرهنگی و اطلاع رسانی نمایه - گنجینه مطبوعات

دیدار از نمایشگاه کتاب و مطبوعات

بخش پایانی

جشنواره مطبوعات با زمینه علمی دور از هیاهوی سیاسی

گزارش از: حسین مهدوی

پس از سه سال هیاهو و یک سال وقفه در جشنواره مطبوعات امسال آرام و بی‌صدا اما امیدوار کننده نمایشگاه هشتم مطبوعات برپا شده است.

استقبال از نمایشگاه مطبوعات آن هم روز اول و در اثنای افتتاح، چشمگیر و قابل توجه بود. روزنامه‌نگاران، مشتاقان اولیه دیدار از نمایشگاه هستند. آنها به دقت غرفه‌های مطبوعات را از نظر می‌گذرانند و به دنبال این هستند که ببینند چه روزنامه‌ای در نمایشگاه شرکت کرده است و چه روزنامه‌ای جایش خالی است.

در هشتمین نمایشگاه مطبوعات صحبتی از تحریم و عدم حضور نشریات عمده و باسابقه نیست. تنها نشریاتی که طبق قانون تعطیل شده‌اند، اجازه حضور ندارند.

نکته قابل توجه در نمایشگاه مطبوعات برگزاری ساده آن است. نشریات تنها به حضور یک یا دو نماینده خود در غرفه بسنده کرده‌اند، زمینه‌ای از بحث ومجادلات مطبوعاتی و سیاسی همچون چند جشنواره قبل دیده نمی‌شود. اما در این میان نشست‌های علمی نمایشگاه مطبوعات قابل توجه و درباره مسائل ریشه‌ای مبتلا به جامعه مطبوعات است.

طی چند سال اخیر مطبوعات در حوزه غیردولتی رشد چشمگیر داشته است. سهم ۸۵ درصدی بخش خصوصی در مالکیت روزنامه‌های دارای مجوز بیانگر توجه به تکثرگرایی و ایجاد رقابت در فعالیت‌های مطبوعاتی است. در سال ۷۹ رقم متقاضیان نشریات به حدود ۲۰۰۰ تن رسید که تنها حدود ۶۰ مجوز صادر شد. درحال حاضر کشور ما دارای ۱۵۶۲ نشریه دارای مجوز است که این خود رقم قابل توجهی است اما مشکل عدم انتشار دسته‌ای از نشریات که حدود ۲۵ درصد را شامل می‌شود و یا عدم توانایی بخش دیگر برای انتشار منظم بیانگر آن است که برای حل مشکل اقتصادی مطبوعات و درمان حلقه‌های آسیب‌پذیر آن مثل توزیع و یا بهبود نظام حمایت از مطبوعات باید چاره‌ای اندیشید.

نمایشگاه مطبوعات

نمایشگاه مطبوعات آرام و بی‌صدا در کنار نمایشگاه کتاب در جریان است آنهایی که ذوق و شوقی برای کتاب دارند سری هم به نمایشگاه مطبوعات می‌زنند. البته در این میان نمایشگاه مطبوعات بازدیدکنندگان خاص خود را نیز دارد. به هرحال نحوه ارتباط مطبوعات با جامعه و میزان پذیرش جامعه جای حرف‌های بسیار دارد. احمد خورشیدی دانشجوی کارشناسی ارشد علوم ارتباطات که درحال بازدید از سالن نشریات است، درباره کم و کیف نمایشگاه مطبوعات می‌گوید: وجود چنین نمایشگاهی ضروری است به نظر من تحت هیچ شرایطی نباید در برگزاری آن وقفه ایجاد شود چراکه این خود وسیله ارتباط همه جانبه جامعه با مطبوعات و یا نمایندگان آنها است حال اگر شرایطی فراهم می‌شود که باعث رکود و یا وقفه در این فعالیت فرهنگی می‌گردد باید به شکلی مناسب رفع مشکل نمود. این حق جامعه به‌خصوص اهل فرهنگ و علاقمندان به مطبوعات است که در چنین نمایشگاهی بتوانند با مطبوعات کشور آشنا شوند. وی ادامه می‌دهد: این خود باعث تعامل بین جامعه و اصحاب مطبوعات است. درواقع نباید به خاطر خطای چند نشریه مردم را از چنین شرایطی محروم کرد.

حمیدرضا امانی یکی دیگر از بازدیدکنندگان اضافه می‌کند: مطبوعات وقتی در نمایشگاه شرکت می‌کنند خوب است اعضای قوی تحریریه خود را در غرفه بنشانند تا کسانی که مایلند درباره بعضی از مسائل با آنها صحبت کنند بتوانند استفاده کنند. وی اضافه می‌کند: بعضی از نشریات نمایشگاه را سرسری گرفته و کسانی که به عنوان نماینده آنها در نمایشگاه شرکت می‌کنند فاقد اطلاعات کافی از خط‌مشی و چگونگی فعالیت نشریه هستند وی ادامه می‌دهد: دفترهای یادداشتی که جلوی غرفه‌ها گذاشته‌اند جالب و خواندنی است در میان آنها نقطه نظرهای جالبی نسبت به مطبوعات دیده می‌شود.

از او می‌پرسم نمایشگاه مطبوعات امسال را چگونه دیده‌ای می‌گوید: آن شور و حال و هیاهوهای چند سال قبل را ندارد اما مطبوعات می‌توانستند گرفتر و فعالتر شرکت کنند. بعضی از نشریات در گذشته فن‌آوری چاپ خود را به نمایش می‌گذاشتند و مراحل چاپ نشریه را نشان می‌دادند اما در این نمایشگاه خبری از این حرفها نیست فقط خواسته‌اند حضور داشته باشند.

محمد زنوزی روزنامه‌نگار نیز که درحال گشت‌وگذار در نمایشگاه مطبوعات است می‌گوید: متأسفانه جای بعضی از نشریات حالا خوب یا بد خالی است شاید کمی بی‌رمقی نمایشگاه مطبوعات به‌خاطر همین باشد. وی بلافاصله اضافه می‌کند: اگر آنها نیز حرفه‌ای عمل می‌کردند حالا حضور داشتند و نمایشگاه مطبوعات رنگ و بوی دیگر داشت. از او می‌پرسم منظورتان از حرفه‌ای بودن چیست؟ اضافه می‌کند: یک حرفه‌ای قوانین را می‌شناسد، ظرفیت‌های اجتماعی، سیاسی و فرهنگی را می‌داند و مهمتر اینکه قدرت پیش‌بینی دارد و به گونه‌ای عمل می‌کند که به یکباره خود را در موقعیتی تنگ قرار ندهد و دیگر اینکه به عنوان ابزار حزبی عمل نمی‌کند. وی ادامه می‌دهد: روزنامه‌نگاری حرفه‌ای تعاریف، کارکرد وشیوه‌های خاص خود را دارد و حول محور منافع ملی مانور می‌کند.

معصومه حاجتی که شاهد گفت‌وگوی ماست به نکته‌ای دیگر اشاره می‌کند و می‌گوید: بخش‌های مختلف جامعه هم عرض‌هم توسعه پیدا نکرده‌اند. وقتی حزبی وجود ندارد لاجرم مطبوعات جور آنها را می‌کشند و این دوره باید طی می‌شد تا تعادلی در رفتار مطبوعاتی پدید آید. زنوزی معترضانه می‌گوید: شاید این استدلال شما درست باشد اما حق این است، مطبوعاتی که می‌خواهند نقش احزاب را بازی کنند و یا جور آنها را بکشند بایستی بالای صفحه خود وابستگی سیاسی و حزبی خود را صریح و روشن چاپ کنند تا خواننده بداند که این نشریه از چه قماشی است نه اینکه یک نشریه حزبی برای منافع گروهی خاص بیاید به هر شکل ممکن اصول حرفه‌ای یک حرفه را برای رسیدن به مقاصد خاص خود پایمال کند و نام خود را بگذارد نشریه آنوقت در این میان آنهایی که در این حرفه اصولی و حرفه‌ای کار می‌کنند لطمه می‌بینند لطمه‌اش همین تعطیلی سال گذشته نمایشگاه و جشنواره مطبوعات بود و لطمه دیگرش اینکه جامعه همه روزنامه‌نگاران را به یک چشم می‌بیند و فکر می‌کند همه ابزار حزبی‌اند.

توزیع مشکل عمده

توزیع مسئله عمده نظام مطبوعاتی کشور است، همیشه این سؤال مطرح است که آیا مخاطبان تمام آنچه را در نظام مطبوعات کشور به چاپ می‌رسد می‌بینند؟ آیا عرضه مطبوعات شکل مناسب و مطلوبی دارد؟ و آیا فروش نشریات به عنوان کالای فرهنگی در کنار تنقلات و سایر چیزها در شأن مطبوعات است؟ وجود نمایشگاه مطبوعات آنهم سالی یکبار شاید این نقیصه را به شکلی جزئی برای مخاطب برطرف کند و امکان آشنایی مخاطب را با نشریات متنوع و متعدد در زمینه‌های مختلف فراهم سازد.

لیلا حمیدی یکی از بازدیدکنندگان نمایشگاه مطبوعات در این‌باره می‌گوید: وقتی برنامه‌های جنبی هشتمین نمایشگاه مطبوعات را مطالعه می‌کردم، دیدم که موضوع‌های اساسی و عمده‌ای را مورد بحث قرار داده‌اند اما در این میان جای نحوه توزیع جراید و یافتن راه حل مناسب برای آن خالی است. وی می‌گوید: من خودم دست‌اندرکار مطبوعات هستم. مشکلی که اهل مطبوعات را رنج می‌دهد و به همان اندازه مخاطب را آزار می‌دهد عرضه پیش‌پا افتاده و گاه مبتذل مطبوعات است. وی می‌گوید: دکه‌ها تنها برای اجناس غیرفرهنگی جای مناسب اختصاص می‌دهند و جا برای مطبوعات تنگ است و بسیاری از نشریات لابلای نشریات دیگر گم می‌شوند. به‌نظر می‌رسد در این میان مافیای توزیع هر کار دلش می‌خواهد می‌کند. وی اضافه می‌کند: بهتر است راه مناسبی برای توزیع مطبوعات پیدا شود. و این دکه‌ها که شکل نامناسب و سنتی برای توزیع دارند حذف شوند و شرایطی نو برای توزیع فراهم گردد. وی ادامه می‌دهد: نشریات ریشه‌دار، پرتیراژ و عمده کشور باید دور هم بنشینند و چاره‌ای بیندیشند وگرنه هر چقدر این کالا با کیفیت تولید شود ممکن است در چرخه توزیع توسط فردی که بویی از فرهنگ نبرده و حسی نسبت به مطبوعات ندارد پایمال و سوخت شود.

*** یک روزنامه‌نگار: متأسفانه جای بعضی از نشریات حالا خوب یا بد در نمایشگاه خالی است. اگر آنها حرفه‌ای عمل می‌کردند حالا حضور داشتند. یک حرفه‌ای قوانین را می‌شناسد، ظرفیت‌های اجتماعی، سیاسی و فرهنگی را می‌داند و قدرت پیش‌بینی دارد و یکباره خود را در موقعیتی تنگ قرار نمی‌دهد و به عنوان ابزار حزبی عمل نمی‌کند. روزنامه‌نگاری حرفه‌ای حول محور منافع ملی مانور می‌کند.**

یکی از مسئولان نمایشگاه مطبوعات در این‌باره می‌گوید: توزیع یکی از مشکلات اساسی جامعه مطبوعات است. بدون تردید باید برای آن راه‌حلی مناسب یافت اما این یک واقعیت است که وزارت ارشاد به تنهایی نمی‌تواند این مشکل را برطرف کند. صاحبان جراید نیز باید همکاری کرده و طرحی در این‌باره ارائه دهند. وی درباره شرکت‌کنندگان در نمایشگاه امسال می‌گوید: در این نمایشگاه حدود ۵۷۰ نشریه شرکت کرده‌اند که حضور نشریات استانی در نمایشگاه نسبت به سال‌های قبل چشمگیرتر است و حدود ۱۳۵ نشریه استانی در این نمایشگاه حضور دارند. وی اضافه می‌کند نمایشگاه مطبوعات امسال پس از یک وقفه یکساله درحالی برگزار می‌شود که شاهد فعالیت ۶۲ روزنامه منظم سراسری و استانی هستیم که ۴۳ عنوان با گستره سراسری منتشر می‌شوند. اگرچه در سال گذشته در همین ایام حدود ۲۸ روزنامه سیاسی سراسری فعال بودند اما هم‌اکنون نیز ۲۴ روزنامه سراسری با گرایش و زمینه غالب سیاسی فعال هستند که شمارگان اسمی آنها ۲/۶ میلیون نسخه در روز است که از این رقم شمارگان ۱/۸ میلیون نسخه قابل تأیید است.

میزگرد

فعالیت جنبی هشتمین نمایشگاه مطبوعات نشست‌ها و گفت‌وگوهای علمی درباره مسائل مبتلا به جامعه مطبوعات است. موضوع‌های مورد بررسی عبارتند از امنیت شغلی، استقلال حرفه‌ای روزنامه‌نگاران، مطبوعات و مشارکت اجتماعی، مطبوعات و اقتدار ملی، مطبوعات و مسئولیت اجتماعی، اخلاق حرفه‌ای و مطبوعات و قانون.

روز اول برپایی نمایشگاه موضوع امنیت شغلی، استقلال حرفه‌ای روزنامه‌نگاران مورد بررسی قرار گرفت.

دکتر کاظم معتمدنژاد استاد دانشگاه در این نشست حرفه روزنامه‌نگاری را پرجاذبه‌ترین، معتبرترین و حساس‌ترین حرفه دنیا عنوان کرد و افزود: یکی از نقش‌های حساس روزنامه‌نگاران خدمت به جامعه و آگاهی دادن به مردم است.

این استاد علوم ارتباطات پاسداشت هویت ملی، استقلال، آزادی و حاکمیت قانون، عدم وابستگی اقتصادی، سیاسی و فرهنگی، وجود انصاف و عدالت در حرفه را از مؤلفه‌های مورد توجه در حرفه روزنامه‌نگاری عنوان کرد.

وی افزود: پرداختن به واقعیت‌ها و مصالح بدون گرایش‌های گروهی، پایبندی به درک مشترک، توسعه و تفاهم عمومی از دیگر مشخصات حرفه روزنامه‌نگاری است.

وی پیشنهاد کرد شورایی با قانون خاص تصویب شود تا با کمک انجمن صنفی روزنامه‌نگاران، اصول اخلاقی حرفه‌ای روزنامه‌نگاری در آن بررسی شود و مسایلی که در محاکم مطرح می‌شود، در این شورا نیز به بحث گذاشته شده و حل گردد.

بسمه تعالی

آگهی مناقصه
شماره ۸۰/۱

وزارت امور اقتصادی و دارائی در نظر دارد نقاشی و رنگ آمیزی ساختمانهای خود را واقع در سطح شهر تهران بزرگ که حدود ۲۶،۰۰۰ مترمربع میباشد از طریق مناقصه به اشخاص حقوقی واجدشرایط و دارای کداقتصادی واگذار نماید. لذا از داوطلبین دعوت میگردد جهت دریافت اوراق شرایط مناقصه با دردست داشتن معرفی نامه کتبی در روزهای ۸۰/۲/۲۵ و ۸۰/۲/۲۶ به دفتر ساختمان و تأسیسات وزارت متبوع واقع در تهران- خیابان داور، مقابل دادگستری، طبقه همکف اتاق ۱۷۵۲ مراجعه فرمایند.

وزارت امور اقتصادی و دارائی
دفتر ساختمان و تأسیسات

آگهی فروش تنباکوی صادراتی شرکت دخانیات ایران

شرکت دخانیات ایران تنباکوی صادراتی خود را براساس ضوابط فروش و با ارز منشا خارجی تحویل در انبارهای شرکت دخانیات واقع در اصفهان بفروش میرساند متقاضیان میتوانند با درخواست کتبی از طریق دفتر صادرات شرکت دخانیات واقع در تهران خیابان قزوین ساختمان مرکزی نسبت به خرید تنباکو اقدام فرمایند.

شرکت دخانیات ایران

شرکت سهامی صنایع شیر ایران
مجتمع کارخانه‌های شیر پاستوریزه تهران
وابسته به وزارت جهاد سازندگی

دریافت و فرآوری یک میلیون تن شیر همراه با ارتقاء کیفیت، هدف صنایع شیر ایران در سال ۱۳۸۰

آگهی مناقصه عمومی
شماره ۱۷۴-۱-۸۰

این مجتمع در نظر دارد نسبت به خرید نه صدهزارعدد کارتن در چند سایز و اندازه جهت مصرف تولید از طریق مناقصه عمومی اقدام نماید، لذا متقاضیان واجد شرایط شرکت در مناقصه و دارای شماره اقتصادی معتبر می توانند از تاریخ انتشار این آگهی همه روزه به استثناء ایام تعطیل در ساعات اداری به منظور دریافت برگ شرایط شرکت در مناقصه و کسب اطلاعات بیشتر به محل مجتمع کارخانه های شیر پاستوریزه تهران واقع در جاده قدیم کرج کیلومتر ۴ مراجعه و پیشنهادات خود را تا آخر وقت اداری روز شنبه مورخ ۸۰/۳/۵ در پاکت لاک و مهر شده به دبیرخانه مجتمع کارخانه های شیر پاستوریزه تهران تسلیم و رسید دریافت نمایند.

محمود ولی پور
رئیس مجتمع کارخانه های شیر پاستوریزه تهران

آگهی تصمیمات شرکت ریسندگی و بافندگی مه نخ (سهامی خاص) بشماره ثبت ۴۸۹

برابر صورتجلسه مجمع عمومی عادی بطور فوق العاده مورخ ۷۹/۱۰/۱۷ تصمیماتی بشرح ذیل در شرکت فوق اتخاذ گردیده است:

۱-سازمان صنایع ملی ایران و شرکت سرمایه گذاری سازمان صنایع ملی ایران (سهامی خاص) و شرکت سرمایه گذاری عمران صنعت سازان (سهامی خاص) و شرکت بازرگانی سازمان صنایع ملی ایران (سهامی خاص) و شرکت کارگزاری صبا (سهامی خاص) بعنوان اعضاء هیئت مدیره برای مدت دو سال انتخاب شدند.

۲- برابر صورت جلسه هیئت مدیره مورخ ۷۹/۱۰/۱۷ آقای هاشم اصلانی طی حکم شماره ۹۱۳/۱۵۴۵۳ مورخ ۷۹/۱۰/۱۴ بعنوان نماینده شرکت بازرگانی سازمان صنایع ملی ایران بسمت رئیس هیئت مدیره و آقای مهندس میرسعید شمس زاده طی حکم شماره ۹۱۳/۱۵۴۵۶ مورخ ۷۹/۱۰/۱۴ بعنوان نماینده شرکت سرمایه گذاری عمران صنعت سازان بسمت قائم مقام مدیرعامل و عضو هیئت مدیره و آقای مهندس فضل الله جعفری طی حکم شماره ۹۱۳/۱۵۴۵۷ مورخ ۷۹/۱۰/۱۴ بعنوان نماینده سازمان صنایع ملی ایران بسمت نایب رئیس هیئت مدیره و آقای محمدرضا ظفر قندی مطلق طی حکم شماره ۹۱۳/۱۵۴۵۴ مورخ ۷۹/۱۰/۱۴ بعنوان نماینده شرکت سرمایه گذاری صنایع ملی ایران بسمت عضو هیئت مدیره و آقای مهندس رضا ملک احمدی طی حکم شماره ۹۱۳/۱۵۴۵۵ مورخ ۷۹/۱۰/۱۴ بعنوان نماینده شرکت کارگزاری صبا بسمت عضو هیئت مدیره انتخاب شدند در ضمن کلیه اسناد تعهدآور شرکت منجمله کلیه چکها- سفته ها- بروات- قراردادهای خرید یا فروش و امثالهم با امضاء قائم مقام مدیرعامل و یک نفر از اعضاء هیئت مدیره متفقا ممهور به مهر شرکت و در غیاب قائم مقام با امضاء دو نفر از اعضاء هیئت مدیره ممهور به مهر شرکت معتبر خواهد بود.

رئیس ثبت اسناد و املاک قزوین- پیروی

آگهی تصمیمات شرکت کرمانیت سهامی خاص بشماره ثبت ۵۳۷۱۳

باستناد صورتجلسه هیئت مدیره مورخ ۷۹/۴/۲۴ آقایان محمدحسن ره‌باریان بنمایندگی از شرکت تسهیلات بازرگانی و صنعتی بعنوان عضو هیئت مدیره، علی ساعتچی بنمایندگی از شرکت صنعت و معدن بعنوان نایب رئیس هیئت مدیره انتخاب و آقایان سعید طیاری و محمد یزدانی به ترتیب بسمت مدیرعامل و رئیس هیئت مدیره در سمتهای خود ابقا گردیدند.

اداره ثبت شرکتها و موسسات غیرتجاری

مرکز خدمات فنی مهندسی نهال

مرکز خدمات فنی مهندسی نهال وابسته به نیروی هوائی ارتش جمهوری اسلامی ایران اولین همکار (آکردیته) مؤسسه استاندارد و تحقیقات صنعتی ایران با ۳۵ سال سابقه فعالیت، آماده ارائه خدمات کالیبراسیون و دیگر خدمات فنی به شرکتهای هواپیمایی، نیروگاههای برق، صنایع نفت و گاز و پتروشیمی و... دیگر مراکز صنعتی کشور می باشد.

تلفن: ۳۳۴۶۰۴۹ تلفکس: ۳۳۳۰۰۲۶

زن روز شنبه ها منتشر می شود

جدول شماره ۶۲۹۴

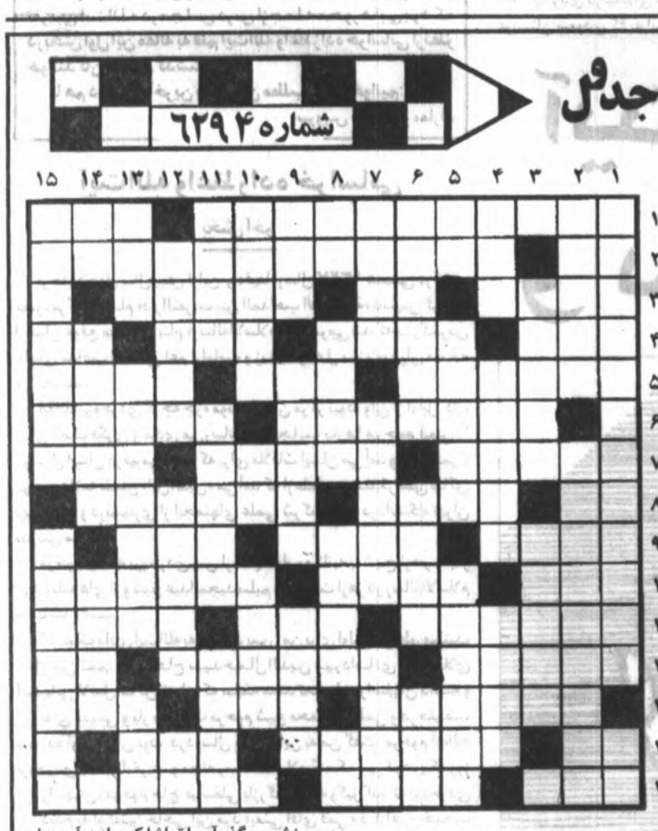

افقی: ۱- فردا شیعیان در سراسر جهان با برپایی مراسم عزاداری و سینه زنی آن را گرامی می‌دارند- نوشتن مطلب در نشریات یا پرونده ۲- فلز زیربنایی صنایع مخابراتی و الکتریکی- تفسیر سوره یوسف ازملافتح‌الله کاشی ۳- یکی از هنرهای هفتگانه- حرف صامت زبان فارسی- یکی از دو فرشته معلق در چاه بابل ۴- سال آذری- روحانی که رئیس مغان در کیش زرتشت است- واحد چهارپایان- ضمیر غایب ۵- سرزمینی که آمریکا از روسیه خرید- تفکیک شده- لقبی که شاعر برای خود انتخاب می کند ۶- تخمین زدن- مخالفان جهانی سازی اقتصاد سال گذشته در این شهر آمریکا برای جلوگیری از برگزاری کنفرانس آن بارها با پلیس به زد و خورد پرداختند ۷- از اقوام وحشی در تاریخ- نام قدیم شهرداری- پیامبر کشتی‌ساز ۸- گیاه مرداب‌رو- محبوب‌ترین نخست‌وزیر هند- معبد تاریخی آناهیتا در این شهر واقع شده است ۹- واحدی برای سیگار- ورزش زمستانی- خودداری از انجام کار ۱۰- بازتاب صدا- فرمانده اداره- یکی از رایج‌ترین دردها در سنین بالا ۱۱- نوعی ماشین کشاورزی- حکمت ارسطو- هدیه دادن ۱۲- عامل اصلی بروز بیماری‌های واگیردار- آنکه از روی شهوت به نامحرم نظر نکند- دریای عرب ۱۳- واژه‌ای که ورزشکاران بزرگ آن را یدک می‌کشند- ایستگاه فضایی روسیه که اخیرا منهدم شد- حافظ می‌گوید در آن لذتی است که در انتقام نیست ۱۴- سیم منفی برق- کشوری کوچک در مجمع‌الجزایر آنتیل- چاهی در جهنم ۱۵- پایه و محور زندگی است- این یکی را افراد ناباب می‌زنند- معامله پایاپای.

عمودی: ۱- فردا مصادف است با سالروز لغو آن به فتوای آیت‌الله میرزا حسن شیرازی- کلام معتبر ۲- اثری از شیخ مرتضی انصاری در عرفان و تصوف- بیماری‌ای که باعث کاهش خون‌رسانی به عضلات قلب می‌شود ۳- قرائت قرآن- کیسه غذای چهارپایان بارکش ۴- شاعر می‌گوید بر لب جوی بنشین و گذر آن را تماشا کن- از درآمدهای ملی- مقدار این ماده در خون بین ۲۰ تا ۴۰ سانتی‌گرم مجاز است ۵- واحد پول ژاپن- بازاری که قبل از اسلام زمان حج در مکه دایر می‌شد- مار گزیده از سیاه و سفید آن می‌ترسد ۶- جنگی که مارقین علیه مولای متقیان به راه انداختند- پکصدم فرانک سوئیس- کلمه سؤالی ۷- نشان پاکدامنی و عفت زنان است- آهنگساز فرانسوی خالق «شهادت سباستین قدیس»- شهر زادگاه گالیله ۸- از ادات تشبیه- فرد کاذبی که در دوره آخر زمان ظهور می‌کند- شهری در گیلان- ضمیر خودمانی ۹- رها و آزاد- کاری را پنهان از چشم دیگران انجام دادن- نوعی پیوند ۱۰- پیروان حضرت مسیح را گویند- پسوند نسبت و اتصاف- حلوایی که برای زائو می‌پزند ۱۱- توان و نیرو- پرشی در ورزش دوومیدانی- از اشعار دوبیتی در لهجه مردم جنوب ۱۲- سدی که بر روی هریرود با همکاری ایران و ترکمنستان ساخته می‌شود- اصرار و پافشاری- گوشه کمان ۱۳- لازمه انجام هر کاری است- اولین نهاد اجتماعی- سبب ۱۴- از شهرهای مذهبی ایران- نوعی وبا- توالی گوشه‌ها در دستگاه‌های موسیقی سنتی ۱۵- شاهکار لئون تولستوی- اثر زیانبار ماهواره‌ها بر روی جوانان کشورهای اسلامی.

موسسه فرهنگی و اطلاع رسانی نمایه - گنجینه مطبوعات

حسین(ع) و تاریخ

وحید نقوسان تفرشی

سال شصت هجریست، مرگ معاویه را در برگرفته و تاریخ هلاکت او را در خود حبس نموده و شادمان و شتابان اما مضطرب! کوچه‌های مدینه را که هنوز جاری از عطر پیامبر است پشت سر گذاشته و خود را به خانه امام عاشقان میرساند زمین ادب بوسه می‌زند و صلا می‌دهد که:

سلام بر تو ای عزیز فاطمه(س)، ای نور چشم علی(ع)، ای یادگار پیامبر(ص)، ای خورشید امامت، ای دریه نور، ای افیانوس شعور و شرف، ای عزت پایدار، ای شهید شاهد، مرا از این دلهره و آشوبی که برجانم سنگینی می کند برهان!

فرزند زهرا سلام‌الله علیها به [تاریخ] می‌نگرد که چگونه ملتهب است و بیقرار، و قبل از اینکه دیگربار او به سخن آید کلام روحبخش حسین(ع) طنین‌انداز می گردد: (اری ان طاغیتهم قدهلک) فکر می کنم که طاغوت بنی امیه به هلاکت رسیده باشد! و شادی پنهان تو را از مرگ طاغوت حس میکنم و تشویش تو از گردباد شومی است که بسوی ما می‌آید و من پناه می‌برم به خدایی که جانها در ید قدرت اوست از بدعهدی ایام و از اندوه و بلا.! و [تاریخ] با حیرت از این همه راست‌اندیشی و تصدیق آن، همه اضطراب خود را با این جملات نشان می‌دهد که: آری به خدا قسم حرامیان از پس من می‌آیند تا تو را به بیعت فرا خوانند آیا بیعت می کنی ای هدایت (هادی) برحق؟ امام با آرامشی که حاکی از روح بلند و ملکوتی اوست می‌فرماید: با چه کسی؟ و[تاریخ] با حزنی آمیخته با شرم: یزیدبن معاویه! فرزند امین وحی با تبسمی تلخ: از او برایم بگو! و[تاریخ] اجابت می کند که: خطازاده‌ای غاصب، دریوزه‌ای شهوت‌پرست شکمباره‌ای لاف‌زن، شراب‌خواره‌ای بوالهوس، ننگ انسانیت بوزینه‌ای در هیبت آدم! که ناگاه بانگی به صداقت آفتاب، به جاری زلال رود و به پاکی آسمان از حنجره سرخ حق برمی‌خیزد که هرگز، هرگز دست بیعت نخواهم داد و زیر بار ذلت نخواهم رفت، (هیهات مناالذله).

و [تاریخ] را می‌بینی که از ترنم این کلمات روح می‌پذیرد غرور می گیرد و رشک میبرد به اینهمه صلابت و بزرگی، اما هنوز پی‌تاب است، جسارت می کند و با تواضعی بسیار به معلم شهادت می‌نمایاند که: رانده می گردید و جواب می‌شنود که هجرت می کنیم زیرا خوانده شده‌ایم [تاریخ]: بی‌مهری می‌بینید! حسین(ع): درس وفا خواهیم شد! [تاریخ] غریب می گردید و حسین(ع): عزت می‌یابیم!

[تاریخ]: به قهر کین کشته می‌شوید و حسین(ع): چه باک که زندگی عقیده و جهاد است و ما فریادگر راه و رسم انسانیتیم و شهادت هنر مردان خداست!

[تاریخ]: تشنه کام می‌میرید و حسین علیه‌السلام: چه غم که از کوثر سیراب می‌شویم!

[تاریخ]: اهل بیت تو را به اسیری می‌برند و حسین(ع) جواب می‌دهد که: چه باک اگر خواهرم زینب(س) در میانشان باشد زیرا که آنها نشانه حقانیت و پایداری ما وراویان حقیقی رسالت ما خواهند بود، ما به آنها زنده می‌مانیم و زینب(س) خود به تنهایی فریادگر همه عشق و مظلومیت ماست! و [تاریخ] لب فرو بست و دیگر هیچ نگفت. اما به کربلا آمد و در عاشورا دید صداقت ایمان را، دید دلهای دریایی را، دید آتش‌بازی غیرت و تعصب را، دید شورآفرینی عشق را، دید شکوه نماز را، ودید عروج انسان را! در آن نبرد نابرابر و دردشت تفتیده نینوا دید همه آزادگی را، همه مظلومیت را، همه شعور را، همه شرف را، همه عطش را، همه وفا را، همه انسانیت را، همه کمال را و همه شهادت را!

او [تاریخ] دید که غنچه نیمه شکفته غدیر پس از سالها در بینهایت طف، چگونه از خون پاکترین عاشقان سیراب گشت و به گل نشست و پروانه عشق (زینب(س)) نیز گردافشان آن شد.!

و اینک پس از قرنها پیام عاشوراثیان از لسان آیینه‌دار کربلا زینب کبری(س) همچون آذرخشی سرخ برتارک سبز تاریخ می‌درخشد که:ولایت مغز دین است و اسلام بدون ولایت، همچون کشتی بی‌ناخدا رها شده در گرداب سرگشتگی هاست، اسلام بدون ولایت، خلط حق و باطل است، محکوم تحجر است و واپسگرایی، اسلام دوستی بازخارف دنیاست، اسلام جاه‌طلبی و مال‌اندوزی است، بت گرایی و فردپرستی است، اسلام بودن ولایت، آلوده بدعتهاست! و تنها راه رستگاری و سعادت انسان تمسک به قرآن و عترت رسول‌الله است. آری به حقیقت که اسلام ولایی همه پویاییست، وارستگی است، هدایت ناب است، و رستگار یست.!

رمز قرآن از حسین(ع) آموختیم
زآتش او شعله‌ها افروختیم
ای صبا ای پیک دورافتادگان
اشک ما برخاک پاک او رسان
(اقبال لاهوری(ره))

به مناسبت سالگرد صدور فتوای تاریخی تحریم تنباکو

فتوا و حماسه سبز میرزای شیرازی

باقر شاپوری

حدود صدسال از تأسیس سلسله قاجاریه می گذشت، از آنروزی که خواجه تاجدار در تهران بر تخت سلطنتی جلوس کرد که پایه‌هایش بر استخوانهای پوسیده کریم‌خان و بدنهای مثله شده برادرانش استوار گشته بود. در این یک قرن، برای فرزندان سرزمین حماسه هزاران حادثه تلخ رخ داده بود. دوران کوتاه حکومت آقا محمدخانی سرشار از قساوت گذشته، و عصر فتحعلیشاهی با آزمونهای بزرگ آغاز گشته بود. هجوم قشون روسیه تزاری و دفاع فرزندان ایران در رهگذر خیانت‌ها و ندانم کاریهای بی‌وطنان آشوب‌طلب، به قراردادهائی منجر شد که برای سن پطرزبورگ‌نشینان هم ناباورانه بود. قراردادهای گلستان و ترکمانچای سند خیانت و ماحصل نفاق و نتیجه اعتماد بر استعمار بود. در نتیجه بخشی از پیکره وطن بصورت سرزمینهای اشغالی درآمد. مرگ نابهنگام «عباس میرزا» تنها چهره قابل دفاع قاجارها در سال ۱۲۴۹ هـ‌ق نقطه پایان دوران حکومت منحوس فتحعلیشاهی بود. سومین پادشاه قاجار از گرد راه نرسیده، وطنخواهی چون میرزاابوالقاسم قائم مقام فراهانی را در مسلخ نگارستان به نیستی می کشاند و شخصیتی بعد از او را به صدارت می‌رساند که زمانه ظهورش می‌بایست در عصر خانقاهها باشد نه در زمانه ناپلئون بناپارتها. جنگ اول هرات و دسیسه بازیهای انگلستان اسباب سرشکستگی محمدشاه می گردد، تنها نقطه امید، میرزاتقی‌خان فراهانی است که در «ارزنةالروم» شخصیتی قوی و وطنخواهانه از خود نشان می‌دهد و به برکت حضور او انتقام شکست «چالدران» در شکلی سیاسی از عثمانی‌ها گرفته می‌شود. بعد از مرگ محمدشاه، تلاطم سالهای «شاهمرگی» جامعه را در برمی گیرد و این، امیر کبیر است که پسربچه‌ای شانزده ساله را تا مسند قدرت همراهی می کند. امیرکبیر نقطه عطف و یک آسمان آفتابی از پس هزاران روز ابری در سیمای تاریخ معاصر ایران است. صدارت سه ساله او و نظم «میرزاتقی خانی» یکبار دیگر بیانگر شرافت ذاتی و قدرت روحانی همیشه جاری انسان مسلمان ایرانی است و می‌رساند که اگر فرزندان حقیقی میهن به فرصتی دست یابند آن فرصتها را زمینه سلامت و سعادت و سازندگی‌ها خواهند ساخت.افسوس که حرکتهای انسانهای برتری چون امیرکبیر در برخورد با سخافت عقول میرزاآقاخان‌های نوری استحاله می گردد و دستمزد استادان دارالفنون کمتر از حقوق دلقکان دربار ناصری می گردد. سپس عصر ننگین امتیازات فرامی‌رسد و سفرهای ناصرالدین‌شاه به اروپا فقط سفره غارت استعمارگران انگلیسی را رنگین‌تر می‌سازد و چلچراغهای سوغاتی از فرنگ به قیمت تباهی و انهدام یک ملت می‌تواند خانه زورمندان قاجاری را روشن کند. در سال ۱۲۶۸ ش ناصرالدین شاه برای سومین بار راهی سفر به اروپا می‌شود، در انگلستان و مشخصا در شهر «برایتن» است که امتیاز واگذاری انحصار توتون و تنباکوی ایران به شخص «جرالد تالبوت» مطرح می گردد و با دلالی صدراعظم منفور میرزاعلی اصغرخان اتابک واگذاری امتیاز، شکلی قطعی بخود می گیرد. اواخر اسفندماه ۱۲۶۸ش تالبوت به تهران می‌آید. سرانجام ناصرالدین شاه قرارداد پنجاه ساله را در قبال دریافت سالی پانزده هزار لیره بعلاوه ربع منافع امضاء می کند و بدین ترتیب بهره‌برداری و استفاده از محصول توتون و تنباکو بعنوان یکی از مهم‌ترین منابع درآمد ملی ایران به دست انگلیسی‌ها سپرده می‌شود. منافع کشاورزان، تجار، واسطه‌ها و کسبه تنباکو که دست‌اندرکار کشت و خرید و فروش این محصول بودند در معرض خطری حقیقی قرارمی گیرد. ورود انگلیسی‌ها به تهران و سایر شهرها آغاز می گردد و نطفه‌های مقاومت ملی در برابر این وطن‌فروشی نوین بسته می‌شود. اولین مقاومت منفی در برابر این قرارداد از جانب علمای اصفهان شکل می گیرد. در تبریز بازاریان از فعالیتهای نمایندگان شرکت جلوگیری می کنند و در تهران تجار تنباکو به همراه سایر تجار به زاویه مقدسه حضرت عبدالعظیم پناه برده و تحصن می‌جویند و طی نامه‌ای به ناصرالدین شاه اعلام می کنند که تسلیم کمپانی ژری نخواهند شد. مقارن همین ایام است که سید جمال‌الدین اسدآبادی نامه تاریخی خود را خطاب به آیت‌الله میرزای شیرازی می‌نویسد که شرحی از خیانتهای عصر ناصری به منافع ملت ایران است. قسمتی از این نامه را با هم مرور می کنیم: حق را باید گفت، تو رئیس فرقه شیعه هستی، تو مثل جان در تن همه مسلمانان دمیده‌ای، هیچکس جز در پناه تو نمی‌تواند برای نجات ملت برخیزد و آنها نیز بغیر تو اطمینان ندارند... خدا نیابت امام زمان(عج) را بتو اختصاص داده و از میان طائفه شیعه تو را برگزیده تو وارث پیمبرانی. ملت اسلام در هر پیش آمدی بتو متوجه شده و در هر مصیبتی چشمش را بتو دوخته، سعادت و خوشبختی، رستگاری و رهایی خود را در دست تو می‌داند.»[1]

در تهران ملاقاتهای اولیه حاج میرزاحسن آشتیانی رهبر مخالفان قرارداد و نماینده آیت‌الله شیرازی با شخص امین‌السلطان و ناصرالدین شاه به نتیجه‌ای نمی‌رسد. حکومت ناصری به دلیل طبیعت مستبدانه‌اش تاب هیچ نوع عکس‌العملی مردمی را ندارد و بر این باورست که قرارداد، مسئله‌ای تمام شده و حتمی است و در این خصوص هیچ حق اعتراضی از جانب مردم قابل قبول نیست. این اعتقاد حکومت‌گران منحط از پاسخ ظل‌السلطان به عریضه تجار اصفهان در اعتراض به امتیاز تالبوت بخوبی مشخص می‌شود:

عریضه‌ای را که از طریق امام جمعه ارسال کرده بودید واصل گردید. شما مستحق هستید که به دارالحکومه احضار شده و به مجازات اعمال ناشایست خود چوب و فلک شوید. در واقع باید سر از تن شما جدا کرد تا آنکه هیچکس قادر نباشد که در امور حکومت چون و چرا کند، اما بخاطر احترام امام جمعه این بار از تقصیر شما می گذریم، مشروط بر آنکه از این پس از اعمال ناشایست و مخالفت با فرامین حکومت دست بردارید.

اعلیحضرت شاه مالک‌الرقاب همه اهالی ایران و اموال آنان هستند و بهتر از هر کس از منافع رعایای خود آگاهند. شما هیچ حقی برای ابراز چنین مخالفتی ندارید بروید و در فکر کار خودتان باشید و بدون آنکه گرد اعمال ناشایست بگردید فضولی در اینگونه امور را موقوف کنید.»[2]

سرانجام علمای ایران به مرحوم میرزای شیرازی مرجع تقلید شیعیان وقت جهان متوسل می‌شوند و حضرتش پس از اینکه مطمئن شد حکومتگران با تشبث به دلایل غیرمنطقی بر باور خود در مورد فواید امتیاز باقی هستند در جواب استفتاء کلیه طبقات مردم ایران در مورد وضعیت عمل تنباکو فتوای تاریخی خود را صادر می کند، فتوای همیشه سبز و ماندگار که سند افتخار ولایت است: الیوم استعمال تنباکو و توتون بأی نحوکان در حکم محاربه با امام زمان است.بدین ترتیب پنجشنبه دوازدهم آذرماه سال ۱۲۷۰ش به یکی از ایام‌الله تبدیل می‌شود، جامعه‌ای سرخورده و منکوب به تلاطم می‌آید و در کمتر از نیمی از این روز صدهزار نسخه از حکم میرزا نوشته و دست به دست می گردد. همگان درپی کسب هر چه بیشتر ثواب از رهگذر این قیام الهی‌اند. قلیان‌های شکسته و تنباکوهای به آتش کشیده شده بواقع سمبل تندیس خرد شده و سوخته نظام منحط قاجاری است و زمانی نمی گذرد که جامعه جهانی نیز به کنکاش و جستجوی مردی برمی‌خیزد که از حجره محقرش در «سامرا» دستخطی مبارک صادر کرده و دستان استعمار را از مرفق قطع می‌نماید. هیجانی که به دنبال این فتوا در جامعه آنروز ایران ایجاد می گردد می‌تواند دستمایه سرودن یک حماسه انسانی گردد. دستگاه استبداد به ناچار تن به شکست می‌دهد و برخلاف میل باطنی قرارداد را لغو می کند و میرزای شیرازی نیز حکم تحریم را در تاریخ سه‌شنبه ۶بهمن ماه ۱۲۷۰ش لغو می‌فرماید. بدین ترتیب حرکت قهرمانانه مسلمانان ایرانی پس از پنجاه و چهارروز پایان می‌پذیرد. شادمانی از این فتح‌الفتوح جامعه ایران را فرامی گیرد. اوج افتخار و قدردانی ملت بزرگ ایران از خلال نامه تشکر ایرانیان مقیم خارج خطاب به آیت‌الله میرزای شیرازی خواندنی است. «ما عموم اهل ایران که از وطن خود مهجور و در ممالک خارجه متفرق هستیم هزارگونه تشکرات بی‌پایان و حمد فراوان به کمال افتخار تقدیم آن آستان مقدس می‌نمائیم... در وقتی که دشمنان ملت در عین استقلال سرمست کامروایی و مشغول غصب حقوق ملت بودند به یک اشاره سرانگشت مبارک ارکان هستی آنان را متزلزل و کل ممالک اسلام را مملو یک حیات تازه فرمودید»[3]

*** سرانجام، میرزای شیرازی مرجع تقلید وقت شیعیان جهان، فتوای همیشه سبز و ماندگار خویش را که سند افتخار ولایت است صادر کرد.**

*** حکومت ناصری به دلیل طبیعت مستبدانه‌اش تاب تحمل هیچ نوع عکس‌العمل از جانب مردم را نداشت و بر این باور بود که قرارداد، مسئله‌ای تمام شده وحتمی است و در این باره هیچ حق اعتراضی از مردم قابل قبول نیست.**

پی نوشت:

۱- صفحات ۵۲ و ۵۴ تحریم تنباکو تالیف ابراهیم تیموری- شرکت سهامی کتابهای جیبی چاپ سوم: ۱۳۶۱

۲- ص ۴۰ موانع تاریخی رشد سرمایه‌داری در ایران: دوره قاجاریه تالیف احمد اشرف- انتشارات زمینه چاپ اول: خرداد ۱۳۵۹

۳- صفحات ۲۰۳ و ۲۰۴ تحریم تنباکو تالیف ابراهیم تیموری

اشاره:

دیدگاههای آیت‌الله بروجردی درمورد تقریب مذاهب اسلامی، شخصیت علمی آن مرحوم، دلبستگی و علاقه ایشان به وحدت و عزت مسلمین و خاطرات جلسه حدیث همچنین موضع تقریبی آیت‌الله درمجلس درس ازجمله محورهایی بود که دربخش اول این مقاله به قلم آیت‌الله واعظ‌زاده خراسانی ازنظر خوانندگان محترم گذشت.

با هم دومین و آخرین بخش این مطلب را می‌خوانیم:

سرویس فرهنگ و معارف

آیت‌الله بروجردی و دارالتقریب قاهره

آیت‌الله واعظ‌زاده خراسانی

بخش آخر

ازحدودچهل سال پیش ازاین ودقیقا ازسال ۱۳۲۷ شمسی درکشور مصر، مرکزی به نام «دارالتقریب بین المذاهب الاسلامیة» تأسیس گردید. ازهمان موقع مجله‌ای بنام «رسالةالاسلام» منتشرمی شد که بزرگترین علمای مذاهب اسلامی اعم ازامامیه و زیدیه و اهل سنت، درآن مقاله می‌نوشتند.

آیةالله بروجردی گرچه جزء موسسین آن مرکز نبود، ولی از اوایل کار، به آن کمک فکری و مادی می‌رسانید واینجانب بارها مرحوم قمی را درمنزل ایشان درقم می‌دیدم که برای ملاقات ایشان می آمد و غالبا همراه مرحوم علامه مصلح «ابن‌الدین» می‌آمد که ازعلمای روشنفکر قمی ساکن تهران بود و دربسیاری از انجمنهای علمی شرکت و نیز دردانشگاه تهران تدریس می کرد.

مرحوم آیةالله بروجردی پس ازسالها، باب مکاتبه با شیخ ازهر را باز کرد و نامه‌های او و شیخ عبدالمجید سلیم شیخ وقت ازهر در رسالةالاسلام چاپ شده است.

اما کمک مادی آیت‌الله به دارالتقریب را من برای اولین بار بطورمستند، نقل می کنم: آقای حاج سیدجمال‌الدین میردامادی ازفضلای اصفهانی الاصل ساکن تهران که سابقه ممتد تحصیل دراصفهان داشته و از رفقای قدیمی و یار مصاحب مرحوم شیخ محمدتقی قمی ودرحقیقت نماینده او درتهران بود، دردوسال پیش ازاین به من گفت: مرحوم آیةالله بروجردی به دارالتقریب و مجله رسالةالاسلام کمک می کرد. یک روز دربازارتهران، مرحوم حاج عباسقلی بازرگان را که وکیل آیةالله بروجردی بود دیدم به اوگفتم: حاجی این مرد «یعنی آقای قمی» درقاهره خدمت می کند پول بده برایش بفرستم گفت: من از آیةالله بروجردی استفسار می کنم اگر اجازه داد می‌دهم. چند روز دیگر باز او را دربازار دیدم که جلو می‌آمد و می خندید، گفتم: حاجی چه کردی؟ گفت: خدمت آیةالله مطلب را عرض کردم، فرمودند، حاجی هم خودت پول بده و هم از دیگران بگیر و بده اما فعلا مصلحت نیست نام مرا ببری.

پس ازآن، مرتبا ازحاجی پول می گرفتم و برای آقای قمی می‌فرستادم. من عرض می کنم به احتمال قوی باعث تعطیل دارالتقریب و مجله رسالةالاسلام، آن بود که آیت‌الله بروجردی درسال ۱۳۳۹ شمسی فوت کرد و دیگرکسی به آن کمک نکرد.

آن مرحوم گاه بگاه از دارالتقریب یادمی کرد یک بار درجلسه درس، درمسجد بالاسر، ازایشان شنیدم که فرمود: امر تقریب درحال پیشرفت است و ما شکرمی کنیم خدا را که دراین کار سهمی داشتیم.

من همان هنگام که این سخن را از وی شنیدم بفکرم رسید آن مرحوم اهل تظاهر نبود، فقط می خواست حاضران درس، که علما و مراجع آینده شیعه هستند بدانند که ایشان با این مسأله موافق و بلکه به شدت بدان علاقه‌مند است تا دیگران را به این نوع اعمال، تشویق و مشروعیت آن را به آنان گوشزد نماید.

می دانیم که دربرخی ازمناسک حج، بین مذهب شیعه و مذاهب اهل سنت اختلاف است،یکی از مهمترین نقاط اختلاف، همانا حج تمتع است و آن عبارت است از اینکه کسانی که ازنقاط دور با حج مشرف می‌شوند و طبعا باید از یکی ازمواقف محرم شوند. باید پس از انجام اعمال عمره، از احرام خارج شوند آنگاه در روزهشتم ذی الحجة مجددا به احرام حج محرم شده و راهی عرفات و منی و مشعر شوند.

رسول اکرم(ص) درحجة الوداع دستور آن را صادر کرد که هر کس با خود هدی (قربانی) ازشهر خود نیاورده، مکلف است درمکه ازاحرام بیرون بیاید. و خود آن حضرت و کسان دیگری که با خود (هدی) سوق داده بودند، به احرام خود باقی بمانند. آنگاه فرمود: اگر درآینده به حج بیایم چنین خواهم کرد. این را حج تمتع می گویند، زیرا حجاج دربین عمره و حج از محرمات احرام متمتع می گردند.

صدور این دستور بربسیاری از همراهان وی سنگین بود اما برطبق آن عمل می کردند.

تا اینکه خلیفه دوم درزمان خلافت خود، به مردم فرمان داد که عمره را به حج متصل کنند و با این فرمان، مسأله تمتع از بین رفت. اکنون عمل اهل سنت بیشتر چنین است هرچند از ناحیه و برخی از صحابه درآن هنگام برخی از مفتیان عربستان درحال حاضر، با آن مخالفت شد و به همین حدیث حجة الوداع که بعد از آن یاد می کنم فتوا می‌دهند.

اکنون، طرح آیة الله چنین است: هنگامی که ملک سعود، به ایران آمده بود هدایائی برای آیة الله بروجردی فرستاد، شامل چند قطعه پارچه قیمتی، و چند جلد قرآن کریم، و قطعه‌ای ازپرده کعبه.

آیة الله پس از دریافت هدایا به ملک سعود نوشته بود رسم من نیست که از ملوک و پادشاهان هدیه قبول کنم، لهذا پارچه‌ها را برگردانیدم، و به لحاظ احترام وقداست، قرآنها و پرده کعبه را نگه داشتم، بعلاوه حدیثی را درباره حجة الوداع رسول اکرم برای شما فرستادم.

این جریان، درهمان هنگام، درمجله «رسالة الاسلام» نشریه «دار التقریب بین المذاهب الاسلامیة» منتشر گردید.

درآن هنگام، شایع شد که ملک سعود مایل بوده است به قم برود جهت زیارت آیة الله بروجردی،اما دولت وقت، از آن جلوگیری کرده است. که بیش از اندازه- از دیدگاه آنان- ملک سعود به ایشان احترام نگذاشته باشد.

اما، من از آیة الله حاج آقا علی صافی شنیدم که فرمود: آیة الله خود، حاضر به این ملاقات نگردید، فرموده بود: او برای دیدار من به قم می‌آید ولی به حرم نمی‌رود و این کار شایسته نیست.

به هر حال، حدیثی را که آیة الله برای ملک سعود فرستاد، عبارت بود از حدیث مفصل حجة‌الوداع که از طرق اهل سنت، در صحاح و جز آنها آمده است، وسند آن به حضرت صادق(ع) می‌رسد و او از پدرش حضرت باقر(ع) روایت می کند که آن حضرت در جوانی، یعنی در حدود سن ۱۷ سالگی به دیدن جابربن عبدالله یکی از صحابه رسول اکرم(ص)، به محله «بنی سلمه» محل سکنای جابر رفته است. خصوصیات و وضعیت جابر در آن حدیث آمده است که نابینا بوده و از نام یک‌یک حاضران سؤال کرده تا به حضرت باقر(ع) رسیده است. حضرت فرموده است من محمدبن علی بن الحسین(ع) هستم. جابر بسیار اظهار محبت کرده دست به سینه‌های حضرت کشیده و به او «یابن اخی» خطاب کرده است.

حضرت باقر(ع) راجع به حجة‌الوداع از جابر سؤال کرده، جابر در آن سفر همراه رسول اکرم(ص) بوده و بنابر برخی از روایات حجة‌الوداع، زمام شتر رسول اکرم(ص) را به دست داشته است.

جابر، در پاسخ حضرت گفت: به اهلش رجوع کرده‌ای «علی الخبیر سقطت» آنگاه مراسم حجة‌الوداع را از آغاز تا پایان نقل کرد که روایات اندکی با هم اختلاف دارند، در بعضی از کتابها تمام حدیث و در برخی بخشی از حدیث آمده است.

ظاهرا منظور آیة‌الله بروجردی از ارسال این حدیث برای ملک سعود، آن بود که اولا در طریق روایات حجة‌الوداع به نقل اهل سنت دو نفر از ائمه اهل بیت علیهم‌السلام واقع شده‌اند و طبعا برای شیعیان هم حجت است. و ثانیا این حدیث که از طرق بسیاری در کتب صحاح و دیگر کتب شما آمده می‌تواند نقطه وحدت بین فریقین یعنی شیعه و اهل سنت باشد تا مناسک حج را طبق این حدیث بطور یکسان، انجام دهند.

*** هنگامی که ملک سعود به ایران آمده بود هدایایی برای آیت‌الله بروجردی فرستاد، شامل...**

یک روز درجلسه حدیث، فرمود: خدا رحمت کند شیخ عبدالمجید را که هرگاه صحبت فاجعه عاشورا می‌شد بسیار متأثر می گردید و می گفت: «این فاجعه لکه ننگی بر دامان اسلام است که به هیچ وسیله‌ای نمی‌توان آن را پاک کرد.»

من برای اولین بار بود که از یک مرجع تقلید نسبت به یک عالم ازاهل سنت چنین سخنی را شنیدم.

بطوری که شایع شد، مرحوم بروجردی دربستر مرگ توصیه کرد که آقای شیخ محمدتقی به مصر برود و اظهارکرد من دراین کار آرزوهائی داشتم. این مطلب که درحال مرگ به یاد تقریب بود دلیل آن است که همواره درفکرآن بود و در رأس آرزوهای وی قرارداشته است.

ومسلما اقدامات دیگری هم دراین باب داشته و مکاتباتی بین او و علمای مصر رد وبدل گردیده که درآن هنگام مکتوم مانده و بعدا هم کسی به فکر جمع آوری آنها برنیامده واین خود باعث تأسف است که بزرگان ما نقشه‌ها و فعالیتهای خود را برای اسلام، درحال حیات نمی‌توانند اظهار کنند وبا خود بگور می‌برند پس از ایشان هم کسی به فکر گردآوری آنها نیست.

طرح یکسان کردن مناسک حج:

یکی از مصادیق بارز تقریب بین مذاهب اسلامی، طرحی است که آیة الله بروجردی درسالهای آخرحیات خود به ملک سعود پادشاه اسبق عربستان سعودی که به ایران آمده بود، پیشنهاد فرمود.

*** مرحوم آیت‌الله بروجردی، پس از سالها، باب مکاتبه با شیخ ازهر را باز کرد و نامه‌های او و شیخ عبدالمجید سلیم، شیخ ازهر وقت، در رسالة‌الاسلام چاپ شده است.**

به مناسبت فرا رسیدن اربعین حسینی

دیدگاه های مختلف درباره اربعین

عباسعلی کامرانیان

درفرهنگ شیعی چهل روز پس از در گذشتن انسانها، برای آنان مراسمی برگزار می کنند که به چهلم یا اربعین معروف است.

شیخ طوسی درکتاب «تهذیب» و «مصباح الهدی» ازحضرت امام حسن عسکری علیه السلام روایت می کند که فرمود: چهارچیز ازعلامات مومن است و یکی ازآنها «زیارت اربعین» امام حسین علیه السلام است. زیارت حضرت امام حسین علیه السلام درروز اربعین را هم شیخ مفید درهمان دو کتاب ازحضرت امام جعفر صادق علیه السلام روایت کرده است که آن حضرت این زیارت را به صفوان جمال آموخت و ازهمین جا، اربعین امام حسین (ع) و به تبع آن، سایر اربعین‌ها مرسوم شد.

اربعین درقرآن کریم:

واژه «اربعین» ۴ بار درقرآن کریم آمده است: اولین بار درسوره بقره آیه ۵۱: و بیاد بیاور هنگامی را که ما (برای نزول تورات) با موسی چهل شب وعده کردیم وشما (بنی اسرائیل درغیبت او) گوساله پرستی انتخاب کرده وستمکار شدید.

درآیه ۲۶ سوره مبارکه مائده نیز خداوند متعال خطاب به موسی (ع) درباره عهدشکنی بنی اسرائیل می فرماید: چون مخالفت امر کردند، حضور درشهر را برآنان حرام کرده و چهل سال باید دربیابان حیران وسرگردان باشند، پس تو (ای موسی) براین گروه فاسق متاسف نباش.

درآیه ۱۴۲ سوره اعراف نیز خداوند متعال می‌فرماید: ما با موسی سی شب وعده قراردادیم چون پایان یافت ده شب دیگر هم برآن افزودیم تا آنکه زمان وعده در چهل شب تکمیل شد و وقتی موسی برای وعده رفت به برادر خود هارون گفت: تو اکنون پیشوای قوم من باش و راه صلاح درپیش گیر و پیرو مفسدان نباش.

درآیه ۱۵ سوره اعراف نیز خداوند متعال حد رشد وکمال انسان را در ۴۰ سالگی معین فرموده است آنجا که می‌فرماید: و ما انسان را به احسان درحق پدرومادر سفارش کردیم (یاد کند که) مادر (نه ماه چگونه) با رنج و زحمت بار حمل او را کشیده و باز با درد و مشقت وضع حمل نموده وسی ماه تمام مدت بارداری وشیرخواری بود (که دراین مدت مادرتحمل رنج فراوان کرده) تا وقتی که طفل به حد رشد رسید وانسان چهل ساله شد (و عقل و کمال یافت) آنگاه باید که عرض کند: خدایا! مرا بر نعمتی که به من و پدر ومادرمن عطا کرده‌ای تشکر بیاموز و به کار شایسته‌ای که رضا وخشنودی تو درآن است موفق ساز و فراوان مرا صالح گردان، بارالها! من به درگاه تو بازآمده‌ام وتسلیم فرمانت شده‌ام.

آیا اهلبیت دراربعین سال به زیارت شهدا آمده‌اند؟

درباره اهمیت اربعین اولین حسینی تاکنون مطالب متعددی گفته شده است، اما اینکه آیا اهل بیت حضرت اباعبدا... الحسین دراربعین اول موفق به زیارت شهدای کربلا شده‌اند یا خیر نقل قولهای مختلفی وجود دارد:

موافقین اربعین اول: سید بن طاوس نقل کرده است که موقعی که اهل بیت که تعدادشان سی نفر زن وبچه به همراه امام سجاد(ع) بود از شام (دمشق) به مدینه برمی گشتند وقتی به عراق رسیدند به نعمان بن بشیر فرمودند که ما را از کربلا ببر، پس نعمان آنها را به کربلا برد. همینکه خانواده‌های شهدا به تربت پاک سید الشهداء (ع) و سایر شهدای کربلا رسیدند جابربن عبدا... با عده‌ای ازطایفه بنی هاشم و گروهی از مردان خاندان پیامبر را دیدند که به زیارت امام حسین (ع) آمده بودند، آنها همدیگر را ملاقات کردند و به عزاداری پرداختند. زنان قبایل عرب اطراف آن محل نیز جمع شدند وچند روزی درکربلا به عزاداری و مرثیه خوانی پرداختند.

سید مرتضی هم گفته است که سرمطهر امام حسین (ع) درروز اربعین به بدن حضرت ملحق شد.[1]

قزوینی، بشراوی درکتاب (الاتحاف بحب الاشراف) صفحه ۱۲ و نیزابوریحان بیرونی نیز معتقدند که سرحضرت امام حسین (ع) را دراربعین اول به بدن آن حضرت ملحق کرده واهل بیت پس از مراجعت ازشام قبور شهدای کربلا را زیارت کرده‌اند.

مخالفین اربعین اول:

مرحوم حاج شیخ عباس قمی در منتهی الامال می‌نویسد: ثقات محدثین و مورخین اتفاق نظر دارند و بلکه خود سیدبن‌طاووس نیز روایت کرده است که پس از شهادت امام حسین(ع)، عمرسعد ملعون ابتدا سرهای شهدا را به کوفه فرستاد، و سپس اهلبیت عصمت و طهارت را به کوفه برد. ابن‌زیاد ملعون نیز پس از شماتت و دمدمشی با آنها، اهلبیت را در کوفه زندانی کرد و نامه‌ای به یزید ملعون فرستاد و درباره سر شهدا و اهل بیت از او کسب تکلیف کرد، یزید لعین پاسخ داد که: همه را بسوی شام بفرست. ابن زیاد ملعون همه سرهای شهدا و اهل بیت عصمت و طهارت را به سوی شام (دمشق) فرستاد.

درباره مسیر حرکت اهل بیت به شام نیز آنچه در تواریخ معتبر آمده عبارت از آن است که آنها را از راه اصلی و از بین شهرها و دهات آباد عبور می‌داده‌اند که از کوفه تا دمشق، چهل منزل بوده است، حتی اگر فرض را بر این بگذاریم که ایشان را از راه دیگری هم برده‌اند باز نزدیکترین راه بین کوفه تا دمشق حدود ۱۰۵۰ کیلومتر است، یعنی حدود صدوهفتادوپنج فرسخ این مسیر هم حداقل باید در ۲۰روز طی شود.

از طرفی سید در اقبال نقل کرده است که: اسرا حدود یکماه در دمشق نگهداشته شدند. آنها در خرابه‌ای که نزدیک مسجد اموی و فاصله کوتاهی تا کاخ یزید داشت محبوس بودند و این خرابه چنان بوده است که اسرا را از گرما و سرما و آفتاب و... مصون نمی‌داشته است. محل فعلی خرابه شام، بارگاه ملکوتی حضرت رقیه(س) است که میعادگاه عاشقان خاندان عصمت و ولایت می‌باشد.

چنانچه ملاحظه می‌فرمایید با توجه به آنچه گذشت تقریبا بعید است که اهل بیت توانسته باشند در اربعین اول یعنی چهل روز پس از شهادت شهدای کربلا، به کربلا بازگشته باشند چون حداقل ۴۰روز رفت و برگشت به شام داشته‌اند و یکماه نیز در آنجا بوده‌اند.

خود سیدبن طاووس هم این مطلب را در اقبال، بعید دانسته است. از طرف دیگر هیچ یک از معتمدین اهل تاریخ در مقاتل و... اشاره‌ای به این مطلب نکرده‌اند بلکه از سیاق کلامشان، انکار مطلب حاصل می‌شود. استاد شهید مرتضی مطهری نیز جزو مخالفین این مطلب است که در اربعین اول، کاروان اهل بیت موفق به زیارت شهدا شده باشند.[2]

ابن اثیر، طبری و قرمانی نیز برگشتن اهل بیت از شام به مدینه را نقل کرده‌اند اما هیچکدام اشاره‌ای به سفر اهل بیت در هنگام مراجعت از شام به کربلا، نکرده‌اند.

شیخ طوسی و کفعمی نیز گفته‌اند: روز بیستم صفر، اهل بیت اباعبدا...(ع) از شام به مدینه برگشتند و در همانروز نیز جابربن عبدا... برای زیارت امام حسین(ع) به کربلا آمد و جابر اولین زائر امام حسین(ع) است.

علامه نوری نیز در کتاب لؤلؤ و مرجان، به این نکته اشاره کرده است و دیدار اهل بیت از قبور شهدای کربلا در اربعین اولین سال شهادت آن بزرگواران را رد کرده است.

بعضی احتمال داده‌اند که اهل بیت در حین رفتن از کوفه به شام، به کربلا آمده‌اند. البته کربلا تا کوفه حدود ۶۵کیلومتر فاصله دارد و کربلا در مسیر کوفه به شام است اما به دلیل جو غالب بر حرکت اسرا و آزار و اذیتی که به آنها می‌شد، بعید است که ابن زیاد اجازه چنین کاری را به اسرا، داده باشد.

بعضی گفته‌اند که اسرا پس از اینکه به مدینه آمده‌اند، به کربلا رفته‌اند البته ن

سخنی با رئیس جمهور

مشکل اصلی خاتمی طرفداران دروغین او هستند

***ما نمی خواهیم فردای اتمام ریاست جمهوری آقای خاتمی تمامی خرابی ها و تقصیرها دامنگیر ایشان شود، حادثه‌ای که چهار سال پیش اتفاق افتاد و همه کاسه کوزه‌ها برسر رئیس جمهوروقت شکست.**

چندی پیش رئیس جمهور محبوب در خانه ملت گزارشی جمع بندی شده از عملکرد دولت و اوضاع کشور در دوران ریاست جمهوری خود به نمایندگان و مردم شریف ایران ارائه نمودند. ایشان از فشارها، کمبودها و مشکلات گفتند از کارکردها، دستاوردها و پیشرفتهای انجام شده سخن به میان آوردند. به امیدها و بیم ها اشاره کردند، همچون گذشته از ارزشها در کنار آزادی و حقوق مردم دفاع نمودند و از دشمنان داخلی و خارجی اعلام انزجار نموده و به همگان از خطر آنان هشدار دادند. ایکاش کمی روشنتر سخن می گفتند با این حال چند نکته از سخنان ایشان استحصال می شود که به تعبیر ایشان باید منصفانه و بدون غرض آنرا به نقد گذاشت.

شکی نیست که خاتمی دلسوز انقلاب، کشور و مردم است و تمام سعی و تلاش خویش را در جهت ساختن ایرانی آباد و مستقل در پناه اسلام بکار گرفته و تمامی انتقادات و فشارهای به جا و بی جا و حتی ناجوانمردانه را به جان خریده است. انتقاد ما از جناب خاتمی پیرامون برخی افراد و دوستان گرد ایشان است. ما نمی خواهیم فردای اتمام ریاست جمهوری آقای خاتمی تمامی خرابیها و تقصیرها دامنگیر ایشان شود، حادثه‌ای که چهار سال پیش اتفاق افتاد و همه کاسه کوزه‌ها برسر رئیس جمهور شکست. به هرحال چه خوشمان بیاید یانیاید خاتمی جزئی از تاریخ انقلاب ما شده است و دفاع از او در مقابل ناجوانمردان و حتی طرفداران دروغین و متقلب که گاه در برخی پستهای حساس هم لانه کرده‌اند و شیاطین و دشمنان خارجی و داخلی تکلیف ماست. البته مطمئنا این سخنان به مذاق برخی مخالفان تندرو و یا طرفداران متملق افراطی که همه چیز را در چنبره جناح و باند انحصاری می نمایند خوش نیاید. اتفاقاً در اینگونه جماعات باید به سخن شهید زین الدین عمل کرد که فرمود: «خواهی نشوی رسوا همرنگ جماعت شو» ما به تکلیف خویش عمل می کنیم و نتیجه را به حق تعالی وا می گذاریم.

مشکل اصلی و مانع جدی خاتمی برخی دوستان و باصطلاح طرفداران ایشان هستند که کمترین اعتقادی به انقلاب، امام و حتی خود رئیس جمهور ندارند و بدنبال کسب و حفظ منافع خویشند ولو اینکه مصالح کشور و انقلاب به خطر افتد متاسفانه این جماعت غالباً تفکری انحصارگرانه و دیکتاتورمآب دارند اما بدلیل شرایط زمانه منافقانه ادعای تکثر و اصلاح می کنند. گروهی از این افراد امتحان خویش را در دولتهای قبلی به‌خصوص دولت هشت ساله گذشته پس داده و نمره مردودی گرفته‌اند. گروهی تازه‌کار و بی تجربه هم برای

***مشکل اصلی و مانع جدی خاتمی برخی دوستان و باصطلاح طرفداران ایشان هستند که کمترین اعتقادی به انقلاب، امام و حتی خود رئیس جمهور ندارند و بدنبال کسب و حفظ منافع خویشند ولو اینکه مصالح کشور و انقلاب به خطر افتد.**

رسیدن به مقاصد و مناصب بالاتر تلاش می کنند و به هر وسیله‌ای متوسل می شوند و گاه آلت دست بزرگترها و رندان استخوان خرد کرده قرار می گیرند.

البته دامن خدمتگذاران صدیق و انقلابی دولت و مجموعه دوم خرداد از این آلودگیها مبراست و در پاکی و صداقت آنان بحثی نیست. کسانی که حقیقتاً به قصد قرب الهی و خدمت به خلایق کمر بسته‌اند و صلاح ملک و دین را بدون کوچکترین چشم‌داشتی دنبال می کنند. مشکل برسر کسانی است که اگر لازم باشد خاتمی را هم برای مصالح خویش تخریب خواهند نمود. نگویید به خود خاتمی مربوط است، او رئیس جمهور این مملکت است. ادعای کسانی که تمامی تقصیرهای خود را امروز به گردن مخالفان می اندازد:

کسانی که امروز خرابکاری می کنند فردا جوابگو نخواهند بود. این را کسانی ثابت کردند که وقتی عمر دولت سازندگی به پایان رسید و علیرغم تمامی تبلیغات وضع مملکت به سامان نرسید و طرحهای ناتمام بسیار روی دست دولت و مردم ماند و گرانی و بیکاری و فساد اداری و تبعات آن هنوز باقی است و صد البته این برنامه‌ها همچنان طرح و اجرا می شود و هر روز ضربه‌ای جدید بر پیکر اقتصاد بیمار و رو به احتضار ما وارد می سازد.

بیشتر سوءاستفاده‌ها از ناحیه اقتصادی صورت گرفت درحالی که مردم کمترین نصیب را از سازندگی بردند. آقای خاتمی آمار و ارقام برنامه‌ها و کارکردها را بیان نمودند اما تا چه حد می توان به این داده‌ها خوش‌بین بود نمی‌خواهم آنها را دروغ و جعلی قلمداد کنم اما این آمارها آن هم از سوی افراد امتحان داده خیلی باور پذیر نیست بهتر است جناب رئیس این آمارها را در کنار نظر به واقعیات جامعه و لمس دردها و مشکلات مطالعه بفرمایند.

مسئولینی که در بهترین نقاط شهر سکنا گزیده‌اند و اتومبیل آخرین مدل سوارند و به سفرهای تفریحی برون مرزی می روند چگونه می‌خواهند این مصائب را درک کنند؟ این مشکلی است که دولت قبلی و مردم با آن مواجه بودند و «نه» بزرگ آنها به این تبعیضها و درشت‌خواریها بود. مسئولینی که گاه نمایندگان مردم هم هستند اما حتی بصورت تئوریک معنای فقر و فقیر را نمی‌دانند. آقای خاتمی مطبوعات آزاد را باعث پیشرفت جامعه دانستند ولو اینکه مورد چند سوء استفاده قرار گیرند، این درست اما با روزنامه‌هایی که تماما برای سوءاستفاده ایجاد شده‌اند چه باید کرد. با روزنامه‌هایی که از مدیر مسئول گرفته تا مطالب و حتی آگهیهای آن سوءاستفاده از فضای باز است می‌توان با اغماض برخورد کرد؟!

آقای رئیس جمهور بدانند که توهین به ایشان توهین به ملت است و توهین به آرای آنها. بخصوص اینکه ایشان ملبس به لباس مقدس روحانیت هستند و کشیدن کاریکاتور از روحانیون حتی بی لباس جرم است. توهین به رئیس جمهور هم جرم است. شاید نشریه مذکور به قول آقای خاتمی منظوری نداشته باشد وقصدش فقط یک شوخی باشد. اما در جامعه‌ای که هر چیزی مورد سوءاستفاده و اهانت واقع می‌شود این حرکات مذموم است مگر عبور از انقلاب، اسلام، امام و ولایت فقیه از «عبور از خاتمی» شروع نشد. از کجا معلوم که این حرکت آغازی برای اهانتهای بی‌پرده و گستاخانه دامنه‌دار نسبت به مقامات بالاتر و علما و فقها نباشد آقای خاتمی خود فرزند یک عالم برجسته است در این چند سال مطبوعات آزاد هر چه خواستند نوشتند و به هر مقام وشخصیتی که توانستند اهانت روا داشتند. ازاسلام و قرآن تا پیامبر و ائمه تا امام و شهیدان تا ولایت فقیه تا خود خاتمی و تا مردم. فردا روزی تمامی این نقایص و این برنامه‌های نابخردانه فرهنگی به حساب یک رئیس جمهور فرهنگی نگاشته خواهد شد.

در سیاست خارجی به رغم مواضع اصولی در قبال مسئله فلسطین و حمایت از کشورهای اسلامی و تقویت روابط با اروپا و کشورهای عرب منطقه کسانی هستند که در پی سوء استفاده از این موفقیتها برای پیوند زدن انقلاب ما با دشمنان قسم خورده آن می‌باشند. در این راستا هر از چندی شاهد حرکات مشکوک و آمد و شدهای بودار هستیم.

اما چرا باید کار به جایی برسد که آلمانیها با دخالتهای گستاخانه در امور قضایی و امنیتی کشورمان ثابت کردند کوتاه آمدن در مقابل این کشورها آنها را رودارتر و پرروتر می نماید. و اصل احترام متقابل را نقض می کند.

البته جوابهای قاطع ریاست جمهوری و وزیر انقلابی آن همه دشمنان و دنباله‌های آنان در داخل را ناامید ساخت و پلهای دوستی میان طرفداران دروغین اصلاحات و اربابان جهانخوار را فرو ریخت و حسابی آنها را توی لب فرو برد. سخن در این باب بسیار است. برخی دوستان خاتمی از مخالفان تندرو و بی‌انصاف مقصرترند. آنها از قدرت رئیس جمهور سوءاستفاده می کنند و هرگاه کم می آورند خود را پشت رأی مردم و محبوبیت وی پنهان می‌سازند.

عبرت از این نامردیها و خیانتها راه خناسان را در ایجاد ناکامیهای آینده مسدود می کند. خاتمی بداند در کمرکش اعتماد به برخی دوستان ناوارد، غافل، بی‌درد و متملق از گردنه‌های صعب‌العبور مشکلات و بحرانها به سلامت نخواهد گذشت. ودر این راه با سنگلاخ حوادث، تخریبها و ناجوانمردیهای دوستان محفل‌نشین و مسئولیت گریز و توطئه‌های

***کسانی که امروز خرابکاری می کنند فردا جوابگو نخواهند بود. این را کسانی ثابت کردند که وقتی عمر دولت سازندگی به پایان رسید و علیرغم تمامی تبلیغات وضع مملکت به سامان نرسید و طرح های ناتمام بسیار روی دست دولت و مردم ماند و گرانی و بیکاری و فساد اداری و تبعیض و فرهنگ تجمل و مصرف گرایی و زندگی های اشرافی و... گریبانگیر جامعه گردید، گناه آنرا بر گرده بزرگ و مهتر خودگذاشتند**

دشمنان انقلاب بیشتر مواجه می‌شود. چون فعلا دوستان ناآگاه آب به آسیاب دشمنان انقلاب و فرصت‌طلبان می‌ریزند. مردم از کشمکشها و کارشکنیها خسته‌اند و به تبعیت از مقام معظم رهبری خواهان آرامش و سازندگی می‌باشند. آنها همواره پشتیبان انقلاب و تمامیت کشور بوده‌اند.

آقای خاتمی بداند که دوستان و طرفداران واقعی را در سختیها می‌توان شناخت. آقای هاشمی در دوران ریاست جمهوری نسبت به جبهه رفته‌ها، بچه مسلمانها و بطور کلی دلسوزان انقلاب کم‌توجهی نمود و به اغیار و باندبازان میدان داد در عوض وقتی موج حملات همان اغیار و فرصت‌طلبان علیه‌وی آغاز شد بسیجیان دلاور و دلسوزان امام و شهدا علیرغم همه دلخوریها فقط به خاطر انقلاب و ارزشها به دفاع از ایشان پرداختند و در این راه مظلومیتها کشیدند. این هزینه‌ای بود تا هاشمی سردار سازندگی یاران واقعیش را بشناسد. اگر دوستان جناب خاتمی، دلسوزان انقلاب را به جشونت متهم نکنند باید گفت: طرفداران واقعی رئیس جمهور همان کسانی هستند که عهدو پیمان خویش را با امام، انقلاب و اسلام و با مولایشان سیدعلی با خون امضاء کرده‌اند و اگر به صلاح اسلام و انقلاب باشد حاضرند بخاطر خاتمی جانبازی کنند. حتی اگر با او مخالف باشند. همچنان که می کنند زیرا آنها اهل تکلیفند نه میز و منصب. اما این همیت در طرفداران دو آتشه جناب آقای خاتمی حتی نزدیکترین افراد به ایشان دیده نمی‌شود.

مگر آن دوستانی که دل در گرو اعتلای انقلاب و توفیق خاتمی دارند و یاران حقیقی اصلاحات کارساز و مشکل افکن می‌باشند.

قاسم رحمانی

لیبرالیسم ایرانی؛ پدیده‌ای برای انحراف انقلاب اسلامی

یکی از مسائلی که همواره و در طول تاریخ، افکار و اندیشه‌های جوامع بشری را از مسیر حقیقی و اصل درست اندیشیدن بازداشته، غفلت است. غفلت به معنای از دست دادن فرصتها و نادیده گرفتن واقعیتهای عینی جامعه، از بزرگترین و رایج‌ترین مشکلات بشر امروز است. ظهور غفلت در اندیشه‌های بشری منتهی به عملکرد نادرست و ناصحیح در امور مختلف می‌شود و آن را در سراشیبی سقوط، ضلالت و گمراهی قرارمی‌دهد.

فرزندان انقلاب اسلامی ایران و دیگران نیز از ابتلای به این عارضه مستثنا نیستند. و در معرض نمودهای مختلف آن قراردارند که یکی از مظاهر آن ظهور جریانات روشنفکرانه و لیبرالیستی است. در روزگاری که سپهر فرهنگی و نظام مدنی غربی بر همه مراتب و شئون عالم حاکم است، فقط و فقط انقلاب را می‌توان یک انقلاب حقیقی دانست که این سپهر فرهنگی و نظام مدنی را مورد تعرض و تهاجم قراردهد و نفی کند و ساحت فرهنگی و بنیان تمدن جدیدی را جایگزین آن نماید. یگانه انقلاب حقیقی در روزگار ما، انقلابی است که تکیه بر باورها و آرای اوما نیستی و روشنفکرانه نداشته باشد و از اساس به نفی اوهام روشنفکری و غربزده بپردازد.

یگانه انقلاب حقیقی در روزگار ما، انقلابی است که بندگی الهی و حق باوری و دیانت را جانشین استکبار و کفرسازد. این انقلاب ضرورتا و یقینا باید به بنیانهای تفکر الهی متکی باشد و متعرض مکاتب ناسوقی شود. در عرصه غلبه تمدن انسانگرا (اومانیستی) و ساحت روشنفکری، فقط انقلاب دینی است که مظهر اسم لطف و عدل خداوند و آغازگر عصری نوین در حیات جمعی و زمین بشر است. از این رو با ظهور اولین انقلاب دینی در ایران تردیدی به جا نمی‌ماند که حلقه‌های دیگر این رویکرد معنوی و انقلابی در راه است و توأم با خطرات و آفاتی می‌باشد که ظهور و گسترش جریانهای روشنفکری و لیبرالیستی از آن جمله است.

پیدایش فرهنگ اومانیستی و آزادی ناشی از آن یعنی لیبرالیزم از ابتدا صرفا کانالی برای نفوذ استعمارگران بود. در صفحه۱۳ کتاب «لیبرالیسم را بهتر بشناسیم» به این مهم اشاره شده که غربیان با ایجاد شعبه‌هایی از فراماسونری در ایران، به اشاعه فرهنگ خود پرداخته‌اند. سابقه تاریخی این جریان به اواخر دوران فتحعلیشاه و اوایل دوران محمدشاه برمی گردد، و از زمان ناصرالدین شاه به طور آشکار با جریان مدرنیسم و مدرن گرا در کشور روبرو بوده‌ایم.

این جریانات افکار و آرای خود را عینا از تلاشهای لیبرالی و ناسیونالیستی اروپای قرن نوزدهم برداشت کرده‌اند. سخن گفتن به زبان مدرن و بی‌احساس بودن نسبت به هویت جامعه سنتی و وابستگی سیاسی به غرب از مظاهر این دوران است. ملکم‌خان ناظم‌الدوله، آقاخان کرمانی، میرزا حسین‌خان سپهسالار و میرزا فتحعلی آخوندزاده از غربزدگان و مفتون افکار اومانیستی غربی و مروج تفکر لیبرالیستی در کشور ما بوده‌اند.

در دوران سلطنت محمدرضاشاه خائن، یکی از برنامه‌های مهم آن رژیم منحط اسلام‌زدایی بود تا مردم را از طریق اعتقاد به لیبرالیسم غربی از تعبد به خدا و اطاعت از قوانین الهی که مایه اصلی فرهنگ دینی است دور کند.

با پیروزی انقلاب اسلامی روند رشد جریانهای لیبرالیستی رو به رکود نهاد. اما طرز تفکر لیبرالیستی هنوز هم خطر جدی برای انقلاب و کارگزاران آن محسوب می‌شود. نمود اندیشه‌های لیبرالیستی در قالبها و شکلهای مختلف ملموس و محسوس است.

مهمترین ویژه گیهای و خصوصیات لیبرالهای ایرانی که در برگیرنده لیبرالهای مذهبی و غیرمذهبی و حتی گروههای سوسیال دمکرات که درجبهه ملی یک نوع ائتلاف و تشکل استراتژیک یافته‌اند، عبارتند از:

- لیبرالیسم ایرانی بشدت تحت تأثیر فرهنگ و تمدن غرب است و بسیاری از نظرات خود را یا الهام از جامعه اروپایی کسب می کند.
- به اصالت فرد و آزادیهای فردی تا حد عدم تزاحم یکدیگر اعتقاد دارند.
- پدیده‌های اجتماعی - مذهبی از جمله شناخت مبدأ و معاد را از طریق «علمی» به اثبات رسانند.
- به ملی گرایی و ناسیونالیسم اعتقاد دارند و برای اکثریت آنها اسلام در قالب ملیت و ملی گرایی مطرح است.
- اعتقاد به جدایی دین از سیاست وعدم اولویت دادن به مسائل دینی و اجرای احکام در زمینه‌های سیاسی و اجتماعی
- جایگاه طبقاتی لیبرالیسم، طبقات تحصیلکرده و مرفه شهری است و درمیان توده‌های فقیر نفوذ و پایگاهی ندارد.

*** فقط و فقط انقلابی را می توان یک انقلاب حقیقی دانست که این سپهر فرهنگی و نظام مدنی را مورد تعرض و تهاجم قراردهد و نفی کند و ساحت فرهنگی و بنیان تمدن جدیدی را جایگزین آن نماید.**

- اصل ولایت فقیه را قبول ندارند و معتقدند که این اصل به دیکتاتوری مذهبی منجر خواهد شد.
- اصل تسامح، را بر اصل مجازات و قصاص جنایتکاران ترجیح می‌دهند
- درک آنها از سیاست نه شرقی و نه غربی همان سیاست موازنه منفی دکتر مصدق است و معتقدند این شعار کاملا مفهومی ملی و دفاعی دارد و با تعریف آن، جنبه تعرضی سیاسی و غرب‌زدایی پیدا کرده است.

۱ - منوچهر محمدی، «انقلاب اسلامی در مقایسه با انقلابهای فرانسه و روسیه».

نمایندگان طرفدار لغو گزینش یکبار عهدنامه مالك اشتر را بخوانند

آیا به راستی تولد در سالهای پس از انقلاب و یا فارغ‌التحصیل شدن در دانشگاه های جمهوری اسلامی برای احراز شایستگی استخدام در دوایر دولتی و تصدی امور کشور کافی است؟ آیا این عزیزان نماینده اگر بخواهند برای فرزندان خود همسر انتخاب کنند، برای عروس و داماد خود همین معیارها را بکار می گیرند که متولدین یا فارغ‌التحصیلان از دانشگاه جمهوری اسلامی ایران باشند؟!

طرحی تحت عنوان «طرح لغو گزینش مصوب ۷۴/۶/۱۴ و قانون تسری آن مصوب ۷۵/۲/۹» از طرف تعدادی از نمایندگان محترم جهت تصویب تقدیم مجلس شورای اسلامی گردید که اخیراً نام آن را از «لغو» به «اصلاح» تغییر داده‌اند.

قطع نظر از عدم جامعیت و مانعیت عنوان این طرح، به لحاظ اهمیت موضوع واثرات زیان‌بار تصویب چنین طرحی به صورت فعلی در پیکره تشکیلات حکومت و ساختار اداری نظام جمهوری اسلامی، لازم است طرح مذکور از ابعاد مختلف مورد بررسی و تجزیه و تحلیل قرار گیرد و انتظار می‌رود که در مرحله اول نمایندگان محترم مردم در مجلس شورای اسلامی براساس عقلانیت و تعهدی که در برابر خداوند متعال و مکتب مقدس اسلام و ملت شریف ایران دارند با مطالعه دقیق و تدبیر کامل، طرح تقدیمی را بررسی و آثار و تبعات آن را مدنظر قرار دهند و سپس به رد یا قبول آن اتخاذ تصمیم کنند؛ و در مرحله دوم نیز دولتمردان و مسئولین محترم دستگاههای اجرایی با مصلحت‌اندیشی مبتنی بر تعقل در کمیسیونها و یا جلسات علنی اظهارنظر نمایند.

نگارنده این سطور ضمن احترام به پیشنهاددهندگان که ان‌شاءالله با اهداف خیرخواهانه اقدام به تقدیم آن کرده‌اند، نکاتی را یادآوری می‌نماید.

۱- واژه گزینش در لغت به معنای پسندیدن و انتخاب کردن می‌باشد که از محسنات عقلیه و حتی ضروریات طبیعیه است تا آنجا که در عالم حیوانات و محدوده غریزی آنها نیز وجود دارد.

گزینش در زبان عربی دقیقاً همان لغت «اصطفاء» است و در قرآن کریم آیات فراوانی داریم که بیانگر آن است که خداوند متعال برای انجام کارهای بزرگ و مسئولیتهای خطیر از بین مردم اشخاصی را و از بین فرشتگان افرادی را گزینش می‌نماید. نگاهی به سوره‌هایی همچون آل عمران، اعراف و حج مؤید این معناست.

در سیره و سنت پیغمبر اکرم(ص) نیز نمونه‌های فراوانی است که بیانگر انتخاب و گزینش افرادی برای انجام مسئولیتهای مربوط به امور نظامی، تبلیغی و حکومتی از طرف آن حضرت می‌باشد.

این گونه نبود که هر کسی را صرفا با داشتن صلاحیت علمی و توانایی جسمی و روانی، برای انجام امور انتخاب نماید، بهترین الگو و سرمشق برای ما آن هم در سالی که مزین به نام مولی الموحدین امیرالمؤمنین علی(ع) است، فرمان حضرتش در منشور حکومتی صادره برای مالک اشتر می‌باشد. در فرازی از این منشور، حضرت به ویژگی‌ها و شرایط کسانی که متصدی امور نظامی و لشکری می گردند اشاره کرده، در فراز دیگر به خصوصیات متصدیان امر قضاء پرداخته و بالاخره در فراز سوم که ناظر به استخدام کارگزاران حکومتی است چنین فرموده‌اند:

«کسانی از آنان را انتخاب کن که اهل تجربه باشند (متخصص در فنون مورد نظر) و اهل حیا و شرم و از خانواده‌های نجیب و شایسته (شایسته سالاری)، و از کسانی باشند که پیشقدم در اسلام بوده‌اند زیرا کسانی که از بیوت صالحه و خانواده‌های خوشنام و دارای سابقه بیشتر در اسلام هستند دارای خلق و خوی گرامیتر و از نظر آبرو محفوظتر و طمع آنان کمتر و در فکر پایان کار بهتر خواهند بود.

این منشور جامع و کامل دارای فرازهای دیگری نیز پیرامون خصوصیات لازم‌الرعایه در بکارگیری متصدیان امور اقتصادی، مالیاتی نویسندگان (امور دفتر و بایگانی و...) می‌باشد که نکاتی را به عنوان دستورالعمل اجرایی صادر فرموده است.

ملاحظه می‌شود که موضوع ضرورت گزینش و امتحان قبل از استخدام و ملاکهای لازم برای انتخاب اشخاص و مراقبتهای بعدی پس از بکارگیری و تأمین زندگی مستخدمین از دستورات موکد حضرت به مالک اشتر می‌باشد.

از نمایندگان محترم که پیروان مکتب علوم و یا از مجتهدین و دستداران آن حضرت هستند تقاضا می‌شود یکبار دیگر این منشور و عهدنامه حکومتی را با دقت مطالعه فرمایند و خود را ملزم به تبعیت از دستورات آن پیشوای بی‌نظیر بدانند؛ و آنگاه مروری به متن طرح تقدیمی داشته باشند. آیا با این طرح به او امر، دستورات و توصیه‌های آن حضرت می‌توان جامه عمل پوشاند؟

۲- قبل از تحلیل طرح یادشده لازم به ذکر است که نمایندگان محترم در مقدمه توجیهی مفصل این طرح نکاتی را متذکر شده‌اند که مروری اجمالی بر آن خالی از فایده نیست.

***حضرت علی: «کسانی از آنان را انتخاب کن که اهل تجربه باشند (متخصص در فنون مورد نظر) و اهل حیا و شرم و از خانواده‌های نجیب و شایسته (شایسته سالاری)، و از کسانی باشند که پیشقدم در اسلام بوده‌اند زیرا کسانی که از بیوت صالحه و خانواده‌های خوشنام و دارای سابقه بیشتر در اسلام هستند دارای خلق و خوی گرامیتر و از نظر آبرو محفوظتر و طمع آنان کمتر و در پایان کار بهتر خواهند بود».**

الف- گفته شده «کسانی که در سال جاری و سالهای آتی از دانشگاهها مدرک کارشناسی دریافت می‌دارند نسل متولدشده و پرورش یافته در عهد نظام مقدس جمهوری اسلامی ایران هستند و همین کسانند که متقاضی استخدام در دستگاههای دولتی می‌باشند...

اگر در مقطعی قائد اعظم و بنیانگذار جمهوری اسلامی ایران به حق رهنمودها و اوامر خاص درخصوص تشخیص خادمین و خائنین صادر فرمودند، یعنی ۱۳۶۱/۱۰/۱۵ کمتر از ۴ سال از پیروزی انقلاب گذشته و کشور درگیر جنگ تحمیلی و مواجه با ستون پنجم دشمنانی از داخل بود.»

آیا به راستی تولد در سالهای پس از انقلاب و یا فارغ‌التحصیل شدن در دانشگاههای جمهوری اسلامی برای احراز شایستگی استخدام در دوایر دولتی و تصدی امور کشور کافی است؟ آیا این عزیزان نماینده اگر بخواهند برای فرزندان خود همسر انتخاب کنند، برای عروس و داماد خود همین معیارها را بکار می گیرند که متولدین بعد از انقلاب یا فارغ‌التحصیلان از دانشگاه جمهوری اسلامی ایران باشند؟!

ب- در جای دیگر از مقدمه توجیهی آورده شده: «...مگر اینکه به استناد قداست آن فرمان خواسته باشیم انحصاراتی را تحمیل و شایستگی های قابل اندازه گیری را به سلایق گوناگون واگذار کنیم.»

آیا برای تصدی مسئولیتهای گوناگون، از عالی‌ترین آن که جایگاه رهبری است و تا ریاست جمهوری و ریاست قوه قضائیه و وزرا، نمایندگان مجلس شورای اسلامی و قضات عالی‌رتبه، در قانون اساسی یا سایر قوانین عادی، شرایط و ویژگی هایی احصاء نشده است؟ شرایط مصرح در قوانین همان انحصارات تحمیلی به تعبیر مندرج در مقدمه توجیهی است. آیا شرایطی را که شارع مقدس اسلام و یا قانون اساسی و یا قوانین عادی نسبت به اشخاص یا جامعه مقرر بدارد امری ناپسند است و باید از آنها به انحصارات تحمیلی تعبیر نمود؟ واگذاری به سلایق گوناگون هم تعبیری است که در جایی از قوانین دیده نشده و به نظر می‌رسد که برداشتی شخصی باشد، ولی واقعیتهایی غیرقابل انکار است که تا حدی هم امری طبیعی به نظر می‌آید زیرا شما هر قانونی وضع کنید ممکن است در اجرا با سلیقه‌های گوناگونی مواجه شود و اگر این امری است منکر، در همه موارد باید مورد نقد و برخورد قرار گیرد.

ج- در جای دیگر از مقدمه توجیهی آورده شده «گذشته از آن در اثر گذر ایام و به تدریج دامنه اعمال سلایق طبیعتاً گسترش خواهدیافت، کمااینکه می‌رود چنین شود. اصل ۲۳ قانون اساسی تفتیش عقاید را خلاف دانسته. آیا بعضا سؤالاتی که درهسته‌های گزینش ازمخاطبین می‌شود ازمصادیق تفتیش عقاید نیست؟»

البته بدیهی است تفتیش عقاید طبق اصل ۲۳ قانون اساسی ممنوع است، اما برادران عزیز! تفتیش عقایدی که ممنوع است در کجا و چگونه و از چه کسانی ممنوع است؟ اگر به اطلاق اصل ۲۳ تمسک کنید، شما درهیچ کجا و ازهیچ کس و درهیچ موردی حق سؤال از نظرات و عقاید اشخاص را ندارید، حتی نمی‌توانید سؤال کنید شما مسلمان هستید یا نه؟ شما قانون اساسی را قبول دارید یا نه؟ آیا همان چیزی را که درمتن طرح آورده‌اید که (کتباً التزام خودرا به قانون اساسی اعلام دارد) تفتیش عقاید نیست؟ پس شما چرا آن را درطرح پیشنهادی خود آورده‌اید.

د - درفرازدیگری ازمقدمه توجیهی آورده شده است «آیا منع کردن جوانان ازاشتغال به شغل مورد دلخواه یا دارا بودن تمامی شرایط استخدامی با توسل به قانون گزینش و به استناد گزارش های مردمی، خلاف اصل ۲۸ قانون اساسی نیست؟».

انصافا چنین استدلالی به مغلطه شبیه‌تر است تا به استدلال منطقی و حقوقی، زیرا اصل ۲۸ قانون اساسی تصریح دارد «هر کس حق دارد شغلی را که به آن مایل است و مخالف اسلام و مصالح عمومی و حقوقی دیگران نیست برگزیند. دولت موظف است با رعایت نیاز جامعه به مشاغل گوناگون برای همه افراد امکان اشتغال به کار و شرایط مساوی را برای احراز مشاغل ایجاد نماید». ایجاد زمینه اشتغال از وظایف دولت است و هر کس هم حق دارد شغلی را که مایل است با سه قید: عدم مخالفت با اسلام- عدم مخالفت با مصالح عمومی- عدم مخالفت با حقوق دیگران، انتخاب کند.

این امر برمی‌گردد به هرگونه شغلی که اشخاص تمایل دارند انتخاب کنند، ولی تکلیفی برای دولت ایجاد نکرده که باب استخدام را بازگذارد و هرکس حق داشته باشد شغلی را که مایل است از دولت مطالبه کند و دولت هم موظف باشد آنها را بکارگیرد. اگر چنین استدلالی را خود شما می‌پذیرید، با چه مجوزی برای استخدام محدودیت قایل می‌شوید؟ به چه مجوزی شرایط علمی و توانایی جسمانی که نوعی محدودیت است، قائل می‌شوید؟ به چه مجوزی قانون وضع می کنید که، کسانی می‌توانند قاضی- پزشک- وکیل- عضو هیات علمی و یا... شوند که دارای چنین شرایطی باشند؟ و یا در تبصره ۳ همین طرح آورده شده «استخدام در دستگاههای اطلاعاتی و امنیتی کماکان تابع مقررات ویژه استخدامی آن دستگاهها می‌باشد.» شما باید ملتزم به نتیجه استدلال خود باشید و هیچگونه رادع و مانعی برای استخدام قائل نشوید. آیا کسی ملتزم به این نتیجه استدلال می گردد؟

۳- تا آنجا که ما اطلاع داریم در همه کشورها و نظامهای حکومتی جهان، برای بکارگیری و استخدام کارگزاران خود گزینش دارند و این حق طبیعی هر نظام و حکومتی است؛ همان گونه که اگر کسی بخواهد برای منزل خود خدمتگزاری بگیرد و یا مغازه‌داری بخواهد برای خود کمک کار و شاگردی استخدام کند، با رعایت مصالح و متناسب کار، معیارهایی را مدنظر قرار می‌دهد و اشخاصی را استخدام می کند. آیا کسی را که مقداری اطلاعات لازم و توانایی جسمی و روانی داشته باشد بکار خواهد گرفت؟ اگر چنین کرد و از ناحیه این مستخدم به کار و سرمایه و خانه و ناموس او خسارت و ضربه‌ای وارد شد، آیا نزد عقلا تخطئه نمی‌شود و قابل ملامت نیست که چرا افراد را بدون گزینش لازم استخدام کردی؟ چگونه است که خدمت برای یک حکومت و نظام به اندازه خدمت برای یک مغازه و خانه اهمیت ندارد؟ وگرنه، پس لغو گزینش چرا؟

ناگزیر اداره امور هر نظام حکومتی به وسیله استخدام اشخاصی تحت عناوین کارمند و مستخدم دولت انجام می‌شود و این استخدام هر چند یکی از راههای تأمین زندگی و ارتزاق برای ادامه حیات و از مصادیق حق اشتغال و حقوق ناشی از آن است لکن این امر مانند هر رابطه حقوقی دیگر بدون تحقق شرایط مورد نظر اشخاص ذی‌ربط، به تنهایی قابلیت ایجاد حق و تکلیف متقابل ناشی از آن را ندارد. اعمال هر حقی حتی حقوق مصرح در قانون اساسی، منوط به جواز قانونی و تعیین محدوده اعمال آن حق در جامعه و نظام می‌باشد. با فرض اینکه ما اشتغال در نظام اداری کشور را از مصادیق حقوق اساسی افراد بدانیم، این حق جز در موارد قانونی و یا قراردادی، تکلیفی برای دولت ایجاد نمی کند و شرط اول ایجاد حق و تکلیف، وجود زمینه پذیرش افراد به خدمت از قبیل سن، تابعیت، عدم محرومیت از حقوق اجتماعی، عدم اعتیاد، توانایی جسمی و روانی، تحصیلات و تجربه و... از حیث خدمات عمومی است که بایستی ضمن رعایت اصل تساوی، وارد شدن به خدمت از طریق آزمون، اختیار، آموزش، احراز استعداد کاردانی به تناسب وظایف و مسئولیتهای سازمانی و شغلی انجام گیرد. در یک کلام، شایستگی های فردی، به علاوه وجود پست سازمانی و اعتبار مالی، لازم است. بنابراین برای اجرای اصل ۲۸ قانون اساسی و احراز تحقق شرایط مصرح در آن، وجود قوانینی از قبیل مقررات استخدامی و نحوه انتخاب- که همان گزینش است- و انتصاب از ضروریات منطقی و لوازم عقلی آن می‌باشد.

بدیهی است اجرای قوانین مذکور و تامین اهداف مقنن نیاز به یک سازمان و مرجع صلاحیتدار دارد تا بتواند پاسخگو و تضمین کننده سلامت نظام اداری و حسن جریان امور باشد و باید در صلاحیت نهاد یا مرکزی مستقل و متمرکز در رأس هرم قوه مجریه قرار گیرد. آنگاه فارغ از ملاحظات فردی، اجتماعی و صنفی، به تطبیق وضعیت افراد با ضوابط قانونی، اقدام به گزینش اصلح نماید. با تصویب این طرح، قوانین مربوط به چنین مرجع متمرکزی لغو و نظام فاقد یک سازمان ناظر بر انتخاب و انتصاب کارگزاران خود می‌شود، وظایف مذکور بدون منصدی باقی می‌ماند و موجبات اعمال سلائق مختلف فردی و جناحی را در هر دستگاهی فراهم می‌سازد.

طرح قانونی لغو گزینش بدون توجه به این موارد و ضرورتها و در نهایت تعجیل تهیه و تقدیم گردیده و علاوه بر اشکالات ماهیتی فوق‌الذکر، دارای ایرادهای شکلی متعددی نیز به شرح ذیل می‌باشد.

الف- عنوان طرح دارای اغلاط املایی و دستوری است.

ب- متن ماده واحده دارای ابهام، اجمال و فاقد پیام مشخصی است و منصرف از مقررات مورد نظر طراحان محترم نسبت به هدف آنها، به نظر می‌رسد.

***آیا شرایطی را که شارع مقدس اسلام و یا قانون اساسی و یا قوانین عادی نسبت به اشخاص یا جامعه مقرر بدارد امری ناپسند است و باید از آنها به انحصارات تحمیلی تعبیر نمود؟**

ج- تبصره یک از حیث مشخصات و مختصات شرایط استخدامی مورد عمل، همچنین مبنا و مأخذ آن فاقد شفافیت لازم به نظر می‌رسد.

د- تبصره ۲ فقط سه مورد را لازم‌الرعایه مقرر داشته، در حالی که تکالیف متقاضی استخدام منحصر به موارد مذکور در این تبصره نیست و طبق موازین شرعی و قانون اساسی موارد دیگری می‌بایست لحاظ گردد.

هـ- صدور گواهی نسبت به موارد مذکور، بدون شناخت وظایف سازمانی، به مراجع غیرمرتبط واگذار شده، در حالی که در قوانین مختلف مراجع صلاحیتدار برای صدور هرگونه گواهی مشخص شده است مانند پزشکی قانونی و اداره سجل کیفری دادگستری محل و غیره.

در پایان ذکر این نکته را لازم و ضروری می‌داند که مخالفت با این طرح الزاماً به معنای موافقت مطلق با قانون گزینش و خصوصا عملکرد مرکز و هسته‌های گزینش نیست، ضمن اذعان به اینکه در قانون گزینش ایرادهایی وجود دارد و اح

موسسه فرهنگی و اطلاع رسانی نمایه - گنجینه مطبوعات

از: دفتر پژوهشهای مؤسسه کیهان

علی امینی - ۲۶

خیمه شب بازی اصلاحات وفضای باز

مطالبی که بایستی در این اجتماع مطرح شود در شورای عالی جبهه ملی مورد بحث و بررسی قرارگرفت و سخنرانان این گردهمایی مشخص شدند. دراین جلسه تصمیم گرفته شد که به مسائل مورد علاقه و منافع امریکا حمله نشود و اعضای شورای عالی جبهه ملی تصویب کردند که در زمینه سیاست خارجی دولت، قرارداد کنسرسیوم و پیمان سنتو حرف و سخنی به میان نیاید. (۲۲۴)

میتینگ جبهه ملی در بعداز ظهر روز ۲۷ اردیبهشت ۱۳۴۰ برگزار گردید. از آنجا که این مراسم، اولین تجمع سیاسی بعد از کودتای ۲۸ مرداد ۱۳۳۲ بود و از سوی افراد و چهره‌های فعال در جریان ملی کردن نهضت نفت اداره می‌شد، با استقبال مواجه گردید. (۲۲۵)

در این اجتماع به ترتیب **دکتر کریم سنجابی، دکتر غلامحسین صدیقی و شاپور بختیار** سخنرانی کردند و داریوش فروهر قطعنامه پایانی آن را قرائت نمود. دکتر سنجابی و دکتر صدیقی درباره لزوم آزادی، احترام به قانون اساسی و آزادی انتخابات سخنرانی کردند. اما شاپور بختیار که شخصیتی بشدت نمایشی داشت، در شروع سخنرانی خود شعار «زنده باد مصدق» سرداد و تحت تأثیر مردم- که پس از سالها نام مصدق را در یک گردهمایی می‌شنیدند و ابراز احساسات می‌کردند- از موضوع مقرر خود خارج شد و برخلاف دستورالعمل شورای عالی جبهه ملی، به بحث درباره سیاست خارجی دولت امینی پرداخت. (۲۲۶)

حضور مردم در میتینگ جبهه ملی موجب نگرانی شاه شد و رویدادهای بعد نشان داد که وی حتی تحمل حضور تشکیلات وابسته‌ای چون جبهه ملی را هم در عرصه اجتماعی- سیاسی ایران ندارد. از سوی دیگر این گردهمایی ضعف رهبری این تشکیلات را نشان داد و مشخص شد که جبهه ملی از لحاظ سازمانی و رهبری ضعیف است و رهبران آن قدرت تعیین یک استراتژی واحد را ندارند.

میتینگ جبهه ملی در خارج از کشور نیز انعکاس وسیعی یافت و تمام خبرگزاری‌ها و رسانه‌های بین‌المللی خبر این تظاهرات و حضور دهها هزار نفر از مردم تهران در آن را با آب و تاب فراوان به سرتاسر جهان مخابره کردند و به تفسیر و تحلیل درباره آن پرداختند.

انتشار متن سخنرانی‌ها و متن قطعنامه این میتینگ در جراید داخلی، موجبات برانگیخته شدن خشم شاه را فراهم آورد، بویژه که گردانندگان این تظاهرات، در قطعنامه پایانی آن خواستار انجام هرچه سریعتر انتخابات مجلس شده بودند و اکثر خبرگزاریها نیز بر روی این قسمت از قطعنامه انگشت گذاشته و اجرای سریع و آزاد انتخابات را مهم‌ترین خواست مردم ایران تلقی می‌کردند. نگاهی به متون مخابره شده توسط خبرگزاریها، این نکته را اثبات می‌کند. گزارش خبرگزاری فرانسه به این شرح بود:

«... خبرگزاری فرانسه- در میتینگی که روز پنجشنبه از طرف جبهه ملی برای در خواست انجام انتخابات در کوتاه‌ترین مدت برپا شده بود، دهها هزار نفر [از] نام دکتر مصدق باکف زدن استقبال کردند...» (۲۲۳)

و خبرگزاری آسوشیتدپرس چنین متنی را مخابره کرد:

«آسوشیتدپرس- روز پنجشنبه بیش از شصت هزار نفر در میتینگ جبهه ملی اجتماع کردند و درخواست نمودند که انتخابات ایران هرچه زودتر انجام گیرد...» (۲۲۸)

خبرگزاری یونایتدپرس نیز انجام انتخابات را مهم‌ترین خواسته مردم عنوان کرد و رادیو مسکو هم همانند رادیو لندن بر همین خبر و خواست مردم تأکید نمود.

توجه هماهنگ خبرگزاریها و رسانه‌های بین‌المللی به این میتینگ و عمده کردن مسئله انتخابات، موجب بروز واکنش دولت شد؛ تاجایی که دکتر امینی شخصاً در یک کنفرانس مطبوعاتی در روز یکشنبه ۳۱ اردیبهشت صریحاً اعلام کرد که:

«در وضع متشنج کنونی نمی‌توان انتخاباتی که انعکاس افکار حقیقی مردم باشد، انجام داد...» (۲۲۹)

و برای مخدوش کردن خواست مردم و انتخابات و قطعنامه کوشید تا تظاهرات جبهه ملی را محصول دخالت و سازماندهی حزب توده قلمداد کند. بر همین اساس دکتر ارسنجانی، سخنگوی دولت را مأمور پرداختن به این موضوع کرد.

ارسنجانی در اجرای این دستور در روز ۳۱ اردیبهشت ۱۳۴۰ یک کنفرانس مطبوعاتی ترتیب داد و پس از گله از مطبوعات و تهدید خبرنگاران و گفت‌وگو از برنامه اصلاحات ارضی، موضوع را به جبهه ملی و میتینگ میدان جلالیه کشاند و گفت:

«... من به بعضی از رهبران جبهه ملی احترام می‌گذارم و من به اینها اعتقاد دارم و مردمان با حسن‌نیتی هستند. من در یک کنفرانس رادیویی گفتم و به این آقایان تذکر دادم که خارج از خود اینها عواملی که تشکیلات و تظاهرات را اداره می‌کنند، غالباً در کنترل آنها نیستند و چون آنها را مردمان وطن‌پرستی می‌دانم لازم است که مطلب مندرج در روزنامه اومانیته مورخ ۱۷ ماه مه را قرائت کنم: «میتینگی که به وسیله تشکیلات دموکراتیک مختلف تشکیل شد، حزب توده اداره کننده آن بود تا نظرات خود را اعلام کند...» (۲۳۰)

اظهار این مطلب از جانب سخنگوی دولت موجب بروز درگیری بین دولت امینی و جبهه ملی شد و به صورت وسیعی در مطبوعات انعکاس پیدا کرد و پیرامون آن اعلامیه‌هایی انتشار یافت. از طرف دولت دکتر امینی، **دکتر ارسنجانی** و از سوی جبهه ملی **دکترسنجابی و کشاورز صدر** مطالبی گفتند و حرفهایی علیه یکدیگر زدند و ماجرا تا آنجا پیش رفت که **دکتر ارسنجانی** اعلام کرد:

«جبهه ملی نه حزب است و نه هدف مشخص و روشنی داد. اگر جبهه ملی در گذشته با مصدق همکاری می‌کرد و عقیده روشن و مشخصی داشت، آن وضع پیش نمی‌آمد. جبهه ملی تنها از نام مصدق استفاده می‌کند...» (۲۳۱)

و دکتر سنجابی در پاسخ به او گفت:

«دکتر مصدق رهبر همیشگی جبهه ملی است. دولت حق ندارد با تصویب‌نامه، قانون را تغییر دهد. تعویق انتخابات یک خیانت است... اگر دکتر امینی انتخابات صحیحی انجام ندهد، سرنوشت او بدتر از دکتر اقبال و شریف‌امامی است...» (۲۳۲)

و دکتر امینی که از سوی جبهه ملی و افکار عمومی برای انجام انتخابات تحت فشار قرار گرفته بود، گفت:

«من با عده زیادی از سران جبهه ملی دوستی دارم، ولی کار مملکت با دوستی خصوصی جداست. آنها که برای شروع انتخابات عجله دارند، دو دسته‌اند. آنها که حسن‌نیتی ندارند، ولی به داشتن اقلیتی در مجلس دل خوش هستند و دسته دیگر آنها که می‌خواهند تریبون مجلس را وسیله‌ای برای جلوگیری از اصلاحات عمیق اجتماعی قرار دهند تا نفوذشان بر مردم پایدار بماند...» (۲۳۳)

واقعیت این است که دکتر امینی به هیچ وجه دل خوشی از جبهه ملی نداشت. هدف او تنها بهره‌برداری از این تشکیلات بود. براساس این نیاز مقطعی و با هدف بهره‌برداری تاکتیکی و به منظور گرم کردن بازار خیمه شب بازی اصلاحات و فضای باز موردنظر امریکا بود که بلافاصله پس ازانتصاب به مقام نخست‌وزیر، با سران جبهه ملی به گفتگو پرداخت و از آنان خواست تا فعالیت سیاسی را آغاز کنند:

«روزاول هم [محمدعلی] کشاورز صدر و اینها را خواستم [و] گفتم شما بروید این حزب‌تان را علم کنید...» (۲۳۴)

اما جبهه ملی هم به خاطر سوابق او در همکاری با کابینه زاهدی و نقشی که در انعقاد قرارداد کنسرسیوم داشت، حاضر به همکاری با وی نبود. به همین سبب روابط آنان اندک اندک به دشمنی گرایید.

امینی بعدها ادعا کرد که حتی فکر برگزاری سخنرانی و میتینگ در میدان جلالیه را خود او مطرح ساخته و اجرای چنین برنامه‌ای را به سران جبهه ملی پیشنهاد کرده است:

«آن تظاهرات جلالیه را هم خود من (به رهبران جبهه ملی) گفتم و پیشنهاد کردم آقاجان، شما بروید آنجا صحبت بکنید، اما متوجه باشید [موضوع] نفت و اینها را مطرح نکنید...» (۲۳۵)

او حتی در اصالت استقبال و حضور مردم از این مراسم، القای تردید می‌کند و اکثریت حاضران در این متینگ را از مردم نمی‌داند و مدعی می‌شود که بخش اعظم حاضران در این گردهمایی از مأمورین بودند که با اجازه از دولت، توسط ساواک به میدان جلالیه فرستاده شده بودند. او در خاطرات شفاهی خود به این نکته اشاره می‌کند و می‌گوید:

«آقاجان، (از این جمعیت) چندهزارنفری که آنجا بودند، یک دوسه هزار نفری را خود ما فرستادیم. سازمان امنیت (فرستاد) نگویید اینها هم مال شما بودند. آنجا را ما پر کردیم، شما به حساب خودتان گذاشتید.» (۲۳۶)

استقبال مردم از میتینگ میدان جلالیه موجب شد تا جبهه ملی تصمیم بگیرد در روز ۳۰ تیر همان سال و به یاد شهدای ۳۰ تیر ۱۳۳۱، تظاهراتی ترتیب دهد، اما امینی که تجربه میتینگ اول در جلالیه را به خاطرداشت، اجازه اجرای این مراسم را نداد و جبهه ملی بی‌توجه به مخالفت امینی تصمیم به اجرای آن گرفت، در نتیجه تظاهرات در آن روز به خشونت کشیده شد و ۶۰ تن از سران جبهه ملی از جمله دکترصدیقی و دکتر سعید فاطمی و عده‌ای ازدانشجویان بازداشت شدند. شاه که ازاین اقدامات به خشم آمده بود، روز ۲۸ مرداد تظاهراتی در میدان دوشان تپه ترتیب داد و در سخنرانی خود دراین مراسم، مصدق و هواداران او را به باد انتقاد شدید گرفت و برای اولین بار، کودتای ۲۸ مرداد را «رستاخیز ملی» خواند واز دولت خواست تا مراقب اوضاع باشد و به مخالفین اجازه بهره‌برداری از وضعیت موجود را ندهد.

در این شرایط، اکثریت شورای عالی جبهه ملی که رژیم پهلوی را در موضع ضعف ارزیابی می‌کردند، تصمیم گرفتند تا در مقابل دولت مقاومت کنند:

«... این گروه با توجه به مذاکرات بعضی از رهبران جبهه ملی با ایالات متحده در واشنگتن، قصد داشتند از اختلاف شاه و امینی بهره‌برداری کنند و معتقد بودند که امریکا در صورت ناامیدی از امینی، اداره امور کشور را به جبهه ملی واگذار خواهد کرد.» (۲۳۷)

۲۲۴- منصوری، جواد، تاریخ قیام ۱۵ خرداد، به روایت اسناد، جلداول، ص ۹۹.
۲۲۵- روزنامه کیهان، مورخ ۱۳۴۰/۲/۲۸.
۲۲۶- روزنامه کیهان، مورخ ۱۳۴۰/۲/۲۹.
۲۲۷- خبرگزاری فرانسه، به نقل از روزنامه اطلاعات، مورخ ۱۳۴۰/۲/۳۰.
۲۲۸- خبرگزاری آسوشیتدپرس، مورخ ۱۳۴۰/۲/۳۰.
۲۲۹- امینی، علی، روزنامه کیهان، مورخه ۱۳۴۰/۲/۳۱.
۲۳۰- روزنامه کیهان، مورخه ۱۳۴۰/۲/۳۱.
۲۳۱- مجله امیدایران، مورخه پنجم خردادماه ۱۳۴۰.
۲۳۲- همان، مورخ دوازدهم خرداد ماه ۱۳۴۰.
۲۳۳- همان.
۲۳۴- امینی، علی، خاطرات، شفاهی، ص ۱۴۳.
۲۳۵- امینی، علی، خاطرات شفاهی، ص ۱۴۲.
۲۳۶- همان، صص ۱۴۳-۱۴۲.
۲۳۷- منصوری، جواد، تاریخ قیام ۱۵ خرداد به روایت اسناد، جلداول، ص ۱۰۳.

کنترلهای امنیتی علیه شهید صدر

محمد رضاالنعمانی — ترجمه: مهرداد آزاد

بعثیها با زیرپا گذاشتن قانون، تمام اختیارات مربوط به قوای مقننه، قضائیه و مجریه را به شورای به اصطلاح رهبری انقلاب که غالبا متشکل از اعضای شاخه رهبری ملی حزب بعث بود، واگذار کردند. بدین ترتیب هرگونه مانع برای یورش به خانه‌ها، بازداشتها، زندانی کردنها، اعدامها و مصادره اموال و کاربرد هرگونه ظلم و ستم، از سوی بعثیها برداشته شد؛ چرا که قانون

*** بعثیها با زیر پا گذاشتن قانون، تمام اختیارات مربوط به قوای مقننه، قضائیه و مجریه را به شورای به اصطلاح رهبری انقلاب واگذار کردند. قانون در عراق عبارت بود از مصوبات شورای مزبور و رئیس آن یعنی صدام.**

عبارت بود از مصوبات شورای رهبری انقلاب و رئیس آن (صدام) و نهادهای تحت فرمان او.

رژیم برای توجیه همه این اقدامات خود، خطر صهیونیزم، امپریالیزم و ارتجاع!! را علیه انقلاب ژوئیه حزب بعث گوشزد می‌کرد؛ و اینکه این خطر همچنان پا برجاست و تا زمانی که نظام بعثی در عراق حکومت می‌کند، این خطر نیز وجود خواهد داشت.

بر این اساس طبیعی بود که رژیم، تمام امکانات و توان خود را علیه سید شهید- که از سرسخت‌ترین دشمنان اندیشه ماتریالیستی صلیبی حاکم بر عراق بود- بکار گیرد. کنترل و مراقبتهای امنیتی بعثیها علیه شهید صدر برحسب شرایط و اوضاع، اشکال و نمودهای متعدد و متفاوتی داشت که به برخی از آنها اشاره می‌کنم:

۱- کنترل انسانی

رژیم تعدادی از مزدوران شناخته شده خود همچون امین ساری و ثمین بصری و گروهی دیگر از مزدوران روحانی نما و ملبس به لباس اهل علم را برای کنترل سید شهید (ره) و مراجعان و طلاب و روحانیون گماشته بود. البته ما در این زمینه هرچه بنویسیم، گویای حقایق موجود در این خصوص نخواهد بود؛ چرا که این گونه کنترلها سابقه‌ای به اندازه عمر آن مرحوم داشت و تنها با شهادت ایشان بود که این کنترلها نیز به پایان رسید.

من در تمام مدتی که ایشان تحت کنترل بود، یاری و همراهی خداوند را نسبت به او می‌دیدم که چگونه وی را در مسیری که برگزیده بود استوار و پا برجا نگه می‌داشت و عنایت خویش را شامل او می‌گرداند و از وجود دشمنانش محفوظ و مصون می‌داشت.

۲- مراقبتهای الکترونیکی

رژیم بعد از مدتی پی برد که کنترل سید شهید توسط نیروهای امنیتی و برخی از ملبسین به لباس اهل علم، اهداف مورد نظرش را برآورده نمی‌سازد. از این رو به شیوه جاسوسی از طریق تجهیزات الکترونیکی روی آورد.

رژیم زمانی به این اقدام دست زد که شهید صدر فتوای معروف خود را درخصوص حرمت عضویت در حزب بعث صادر کرد.

اگر ما به موقع به وجود این تجهیزات پی نمی‌بردیم واحتیاطهای لازم را برای حنثی کردن آنها به عمل نمی‌آوردیم، انتظار می‌رفت به طور فعال در ماموریتهای جاسوسی بکار گرفته شوند. رژیم، برای جاسوسی الکترونیکی از دو روش بهره گرفت:

الف- کار گذاشتن تجهیزات سیمی در داخل دستگاه تلفن. ب- قرار دادن تجهیزات بی‌سیم در محلهای وجود برق در خانه تا بااستفاده از نیروی برق، امکان ارسال صدا از طریق فرکانسهای صوتی فراهم شود.

در خصوص روش نخست، رژیم اقدام به کار گذاشتن دستگاه الکترونیکی حساس در داخل گوشی تلفن منزل کرد که کار آن دریافت صدا با حساسیت بسیار بالا در هنگام عدم استفاده از تلفن بود. دستگاه مزبور در حکم گیرنده‌ای بود که بی‌وقفه و شبانه روز کار می‌کرد. ماجرای این دسیسه از زمانی روشن شد که صبح یکی از روزها متوجه شدیم دستگاه تلفن کار نمی‌کند. تصور ما این بود که اشکال جزئی - که معمولا برای هر تلفنی پیش می‌آید- باعث آن شده است. لذا با اداره مخابرات تماس گرفتیم و درخواست رفع خرابی کردیم. کارمند مخابرات- که بدون تردید برای اداره امنیت نجف کار می‌کرد- کوشید ما را معطل کند، از این رو از ما خواست اندکی منتظر باشیم تا خط تلفن را بررسی کند. چند دقیقه بعد گفت خط، سالم است و عیبی در آن دیده نمی‌شود و اشکال از دستگاه تلفن است. او از ما خواست که تلفن را نزد او ببریم تا درست کند.(۱) تا اینجا سیر امور در حد روال طبیعی بود و جایی برای بروز شک و تردید وجود نداشت. تلفن را توسط حاج عباس به مخابرات فرستادیم. آنجا به ما گفتند ظرف یک ساعت یا کمتر آن را درست خواهند کرد. اما در این فاصله من یادم افتاد که گوشی تلفن دیگری در منزل - در اندرونی- وجود دارد که می‌توان از آن بجای تلفن قبلی استفاده کرد اما وقتی آن را به پریز وصل کردم، دیدم این دستگاه نیز کار نمی‌کند. این مسئله مرا نسبت به رفتار اداره مخابرات دچار تردید کرد.

یک ساعت بعد تلفن را گرفتیم. اتفاقا گوشی تلفن دیگری با همان رنگ و شکل، در خانه اینجانب بود. آن را از منزل آوردم و سپس هر دو دستگاه را باز کردم تا میان قطعات الکترونیکی آنها مقایسه کنم و ببینم آیا رژیم در تلفن اول دستکاری کرده یا نه. گمان می‌کردم ممکن است مواد منفجره در آن تعبیه کرده باشند تااز این طرق سید شهید را به قتل برسانند اما به ذهنمان نمی‌رسید که قطعات الکترونیکی استراق سمع در داخل آن کار گذاشته شده باشند.

(۱) در عراق مرسوم بود که گوشی تلفن در صورت خراب شدن به اداره مخابرات فرستاده می‌شد تا تعمیر شود.

بازشناسی جریان نفوذ و استحاله در دفتر تحکیم وحدت - ۴

انقلاب فرهنگی چگونه شکل گرفت

به طول کشیدن بحث و گفتگوی دانشجویان (انجمن اسلامی) پیرامون این طرح موجب لو رفتن آن گردید و به دنبال افشای آن از طرف «انجمن دانشجویان مسلمان» (منافقین)، انجمن‌های اسلامی با عکس‌العمل‌ها و پیش‌دستی‌هایی از طرف گروههای چپ و التقاطی مواجه شدند. انجمن‌های اسلامی در مورد اقدام دچار تردید شده و بعضی از انجمن‌های اسلامی دانشکده‌ها به عنوان عکس‌العمل، خود رأسا اقدام به اجرای طرح کردند که با عکس‌العمل منافقین و چپی‌ها مواجه شدند و حوادثی به بار آمد.

یکی از اعضای سابق دفتر تحکیم در این باره چنین توضیح می‌دهد:

«تردید بی‌موقع بعضی از اعضای انجمن‌ها و تماسهای مکرر با افراد کار را مشکل نمود و موجب لو رفتن طرح گردید. منافقین توسط فرستادن یک نفوذی به داخل تحکیم طرح را ربوده و قبل از شروع حرکت انجمن‌ها طرح را تکثیر کرده و به در و دیوار دانشگاهها نصب نمودند و نوشتند و گفتند انجمنهای اسلامی این نیروهای فالانژ غیردموکراتیک قصد یک چنین عملیاتی را داشتند و طبیعتا در حالی که طرح اجرا نشده بود این کار یک حالت انفعالی را در نیروهای مسلمان و اعضای انجمن‌ها بوجود آورد.»

بعضی از انجمن‌ها مانند انجمن اسلامی دانشجویان دانشگاه علم و صنعت با این وجود اقدام به اجرای طرح گردند و در این مسیر زد و خوردهای خونینی در دانشگاهها بین نیروهای مسلمان و هوادار انقلاب و گروههای ضدانقلاب بوجودآمد. شورای انقلاب دربرخورد با این حوادث ظرف ۲۴ساعت اقدام به انتشار دوبیانیه می‌کند و درآن ضمن اشاره به انقلاب فرهنگی ازمردم می‌خواهد که به دانشگاهها رفته و ستادهای گروهکها را تخلیه کنند. به موجب این امر سیل مردم بسوی دانشگاهها سرازیر شدند وبا همراهی دانشجویان مسلمان اقدام به تخلیه ستادهای گروههای ضدانقلاب کردند و بدین‌ترتیب حرکت انقلاب فرهنگی آغاز و دانشگاهها به تصرف هواداران انقلاب و انجمن‌های اسلامی دانشجویان درآمد.

این حرکت ازتهران به شهرستانها نیز سرایت کرد و دراین میان تعداد زیادی مجروح و مضروب گردیدند. البته پس ازاین جریان بعضی ازاعضای تحکیم و گروههای هم خط ضمن برشمردن اشکالات کار، آن را یک حرکت ناموفق قلمداد نمودند.

آقای دکترعلی شکوری‌راد عضو هیئت رئیسه مجلس کنونی و یکی ازاعضای سابق شورای مرکزی تحکیم دریک تحلیل درون گروهی پیرامون انقلاب فرهنگی می‌گوید: «... درهرحال این همه درگیری با این تنش اجتماعی کم حاصل بود یعنی اگر طرح اجرا می‌شد بسیار ثمرات بیشتری داشت. دارای یک موضع فعال بود. انجمن‌های اسلامی که همه نیروهایش را بسیج کرده بودند، بر سر قضیه انقلاب فرهنگی مسلط می‌شدند و حرکت را ادامه می‌دادند. همه نیروها متمرکز روی همین قضیه بود و حرکت به خوبی انجام می‌شد اما آن تردید نتیجه جالبی نداشت یک دانشگاه موفق شد یکی نشد.

... درآغاز انقلاب فرهنگی نیروهای کیفی دانشگاهها جذب نهادهای مختلف شدند... و با تشکیل ستاد انقلاب فرهنگی و پس از آن جهاددانشگاهی تنها نیروهایی که ماندند برای انقلاب فرهنگی همانهایی بودند که کارشان این بود که نیروهای سازنده دانشگاهی را جذب نهادها کنند، یعنی پتانسیل عظیمی که در دانشگاهها برای انقلاب فرهنگی بود هم جذب نهادهای مختلف شدند وخود جهاد دانشگاهی، ستاد انقلاب فرهنگی فاقد پیشروی کافی شد. بعد کم کم پیشرویهای نه چندان انقلابی همراه با پیشرویهای کیفی جمع شدند و نهایتا یک کارکم‌پتانسیل را آغازکردند و ستاد انقلاب فرهنگی کار لاک‌پشتی را آغازکرد و متأسفانه هیچ ثمره‌ای هم به بارنیاورد و عملا منجر به شکست انقلاب فرهنگی با اهداف اولیه‌اش شد.

هم چنین سازمان مجاهدین انقلاب نیز بلافاصله پس ازجریان انقلاب فرهنگی به تحلیل و ارزیابی پیرامون آن پرداخت و علل عمده عدم موفقیت این جریان را ناشی ازتسنجیده بودن طرح و نیز عدم حاکمیت یک خط ایدئولوژیک اصیل و وجود نیروهای بی‌خط و بعضا نیمه التقاطی و حتی التقاطی درمیان انجمن‌های اسلامی و سازمانهای دانشجویان مسلمان دانست.

سازمان درتحلیل خود دراین زمینه چنین می‌گوید: «ازآنجا که حرکت دانشجویان انجمن‌های اسلامی تحت تأثیر حرکت دانشجویان مسلمان پیرو خط امام بوده و تصرف دانشگاهها به شیوه جاسوسخانه آمریکا مورد نظر بوده است ما را برآن می‌دارد تا اعلان کنیم اولین نکته‌ای که از این برادران و خواهران وامانده این است که هیچ گاه مسئله انقلاب فرهنگی دردانشگاهها کم‌اهمیت‌تر ازمسئله گروگانگیری و سفارت سابق آمریکا نبود بلکه بمراتب مهمتر نیز می‌باشد ولی به آن اندازه واضح و روشن و محسوس و ملموس برای توده مردم نبوده و طبیعتاً نمی‌توانسته است درآن شرایط پشتیبانی قاطع مردم را نظیر آنچه که درمورد جاسوسخانه روی داد بدنبال داشته باشد یکی دیگر از مواردی که این طرح را درمقایسه با طرح اشغال جاسوسخانه آمریکا نارسا جلوه می‌دهد کم‌توجهی به نیروهای مخالف درداخل دانشگاههاست که هم‌اکنون متأسفانه درسایه ائتلاف و همیاری همه نیروهای مخالف خط امام قابل توجهی را تشکیل می‌دهند و از این جمله نکاتی بوده که باید مورد تأمل بیشتری قرارمی‌گرفته است»

سازمان درادامه تحلیل خود آورده است: «عمده‌ترین ایراد موجود درمورد این دانشجویان (انجمن‌های اسلامی و سازمانهای دانشجویان مسلمان وابسته به دفتر تحکیم) عدم حاکمیت یک خط ایدئولوژیک اصیل و وجود نیروهای بی‌خط و بعضا نیمه التقاطی و حتی التقاطی درمیان آنهاست. شاید این چشمگیرترین نارسایی موجود درمیان آنان باشد. از معایب نداشتن یک خط مشی فکری پراکندگی نیروها و گسستن آنها ازیکدیگر موضعگیریهای متفاوت درقبال مسائل مختلف می‌باشد...

این نارسایی درسطح انجمن‌های اسلامی و سازمانهای دانشجویان مسلمان مشاهده می‌شود. می‌توان به عنوان مثال عدم موضعگیری قاطع آنان را درقبال مسائل چون مجلس خبرگان قانون اساسی، مجلس شورای اسلامی ودرسایر موارد (با وجود نزدیکی کامل فکری با خط امام) نمایی ازهمین ضعف دانست و متذکر شد که درهیچ یک ازاین حرکتها سهم موثری نداشته و تنها انفعالی عمل کرده و حتی درمواردی دراثر تبلیغ وجو فشار مجبور به سکوت وحتی موضعگیری غلط شده‌اند (مجلس خبرگان) باز هم به عنوان مثال در مورد همین مجلس خبرگان، سپاه، کمیته‌ها، وقتی جرأت دفاع پیدا کردند (اعضای انجمنها وتحکیم) که معلوم شد آمریکا با آنها مخالف بوده که این خود معیار بسیار نادرستی است.

معیار حق وباطل ازدرون ایدئولوژی استخراج می‌شود نه از درون موضعگیریهای آمریکا، دراوایل انقلاب یکی از برادران ما در دانشگاهی سخنرانی می‌کرده و پس ازپایان سخنرانی اعضای انجمن به او گفته‌اند: سخنرانیت خیلی خوب بود و فقط یک عیب داشت که ازکمیته‌ها تعریف کرده بودی!

... این نواقص و نارسائی‌های انجمن‌های اسلامی و سازمانهای دانشجویی مسلمان در حرکت اخیر دانشجویان انقلاب فرهنگی سهم به بسزایی داشته است.

موضعگیری علیه حزب جمهوری

جریان انقلاب فرهنگی، سخنان شهید دکتر آیت و موضعگیری دفتر تحکیم علیه حزب جمهوری اسلامی و بهره‌برداری بنی صدر مخالفت و بدبینی دفتر تحکیم نسبت به حزب جمهوری اسلامی وشهید بهشتی دردوره دوم تحکیم نیز ادامه داشت وجو غالب برفضای شورای مرکزی تحکیم و انجمن‌ها جو تضاد و مخالفت با حزب بود.

اوایل سال ۵۹ شاخه دانشجویی حزب که آقایان مهندس همدانیان و فیاض بخش آن را اداره می‌کردند سعی داشتند با دفتر تحکیم و انجمن‌ها درسطح دانشگاهها هماهنگیهایی داشته باشد ولی به جهت روحیه ضد حزبی در بسیاری از اعضای انجمن‌ها و تحکیم این مسئله ازسوی شورای تحکیم مورد استقبال قرارنگرفت و شاخه دانشجویی حزب درجریان انقلاب فرهنگی مشارکت داده نشد. در جریان درگیریهای بنی‌صدر با حزب جمهوری اسلامی و سخنان شهید آیت درباره انقلاب فرهنگی و موضعگیری دفتر تحکیم، این تضاد به اوج خود رسید. مسئول روابط عمومی و تشکیلات دوره دوم تحکیم دراین زمینه می‌گوید: «دکترآیت دربهار سال ۱۳۵۹ یعنی چندی پس ازآغاز حرکت انقلاب فرهنگی درمصاحبه‌ای مطرح کرد که حرکت انقلاب فرهنگی برای مقابله جریانهای سیاسی چپ انجام شده و... جمع بندی مصاحبه ایشان این مطلب را القا می‌کرد که گویا انقلاب فرهنگی حرکتی سیاسی است وازطرف رهبران حزب سازمان یافته است پس از آن شورای مرکزی دفتر طی جلسه‌ای بیانیه‌ای صادر کرد و حزب را زیر سوال برد ودکتر آیت را به شدت مورد انتقاد قرارداد.

جریان بنی‌صدر که در آن زمان در مقابل حزب جمهوری اسلامی قرارگرفته بود بیشترین بهره‌برداری سیاسی را از این اطلاعیه نمود، بلافاصله آن را با تیتر درشت در صفحه اول روزنامه انقلاب اسلامی به چاپ رساند و بدینصورت دفتر تحکیم در دام بنی‌صدر فروغلتید.

مطلب دیگری که در دوره دوم، وجه ضدحزبی دفتر را برجسته‌تر نمود مخالفت با دعوت از شهید بهشتی جهت حضور در کلاسهای آموزش اردوی لویزان بود. اگر چه افرادی مانند حسین محمدی در مقطعی در دوره لویزان و تابستان ۵۹ برای آن شهید کلاس شناخت گذاشتند ولی پس از آن و در دوره‌های بعد به دلیل مخالفت‌های اکثریت اعضا شورای مرکزی و اعضا انجمن‌ها چنین دعوتی انجام نشد و آقای حسین محمدی و دوستان ایشان جهت حذف برنامه شهید بهشتی تحت فشار قرارگرفتند. در جریان برخورد و مقابله با حزب اگر چه تحکیم همسو و هماهنگ با خط۳، سازمان مجاهدین انقلاب اسلامی (شاخه بهزاد نبوی) و خط بنی‌صدر بود ولی پس از گذشت اندک زمانی با حاد شدن درگیریها و روشن‌شدن پاره‌ای از واقعیت‌ها، مسئله برخورد با حزب و دکتر آیت مورد اعتراض اکثر نیروها خط امام قرارگرفت و تعدادی از نمایندگان انجمن‌های اسلامی و شورای عمومی دفتر تحکیم به شورای مرکزی این دفتر اعتراض نموده و زمزمه عدم صلاحیت شورای مرکزی را طرح کردند. در پی آن جلسه‌ای با حضور اعضای شورای مرکزی و شورای عمومی در محل ساختمان تحکیم (واقع در میدان انقلاب) تشکیل گردید.

اعضای شورای عمومی (از جمله آقایان علی احمدی از دانشگاه علم و صنعت سرخو و طبرزدی از مدرسه عالی فنی و مهندسی) مسئله عدم صلاحیت شورای مرکزی را مطرح کردند و شورای مرکزی به موجب این فشارها مجبور گردید بیانیه‌هایی در عدم قبول بیانیه قبل و عذرخواهی از حزب بنویسد و آن را منتشر نماید. بهر حال بیانیه‌ای که ذکر آن گذشت منجر به بروز افتراق و دوگانگی بین اعضا تحکیم گردید. حامیان حزب جمهوری اسلامی و مخالفان آن در مقابل هم صف کشیدند که البته اکثریت با مخالفان بود. بعضی از روحانیونی هم که در جلسات شورای دفتر شرکت می‌کردند و دعوت به شرکت می‌شدند نظر مثبتی به حزب و شهید بهشتی نداشتند و دائما انتقاد می‌کردند و به گونه‌ای مسائل را تحلیل می‌کردند که گویا شهید بهشتی و بنی‌صدر هر دو مقصرند، یکی از این افراد در سمینار انجمن‌ها (سال ۶۰) در قم عنوان نمود که مرحوم مطهری(ره) فرموده است کمونیسم و امپریالیسم دولبه یک قیچی هستند که اسلام را قیچی می‌کنند و منهم می‌گویم که بنی‌صدر و بهشتی دو لبه یک قیچی هستند که انقلاب را قیچی می‌کنند!

اتقای این گونه انتقادها از شهید بهشتی به بچه‌های تحکیم، جدایی آنان را از حزب بیشتر می‌کرد تا اینکه پس از انفجار در ساختمان حزب جمهوری و به شهادت رسیدن شهید بهشتی و تعداد زیادی از یاران ایشان بسیاری از مخالفان ایشان دم فروبستند و موج مخالفت و انتقادی که نسبت به ایشان به راه افتاده بود فروکش کرد.

به موجب مسائلی که ذکر آن گذشت، در دوره کوتاهی زمینه برای حضور تعدادی از هواداران حزب در تحکیم فراهم گشت و آقایان علی احمدی، حشمت‌ا... طبرزدی، حسین محمدی، سرخو و رازقی توانستند به شورای مرکزی راه پیدا کنند. ولی حضور کوتاه بود و بر اثر فشار اعضای شورای دوره اول (دانشجویان موسوم به پیرو خط امام) هواداران حزب به کلی منزوی شدند و دوباره تفکرات دوره قبل به دفتر بازگشت.

شکل‌گیری جهاد دانشگاهی

جهاد دانشگاهی در سال ۵۹ شکل گرفت، با تشکیل این نهاد تعدادی از اعضای تحکیم جذب آن شدند و شروع به فعالیت نمودند. آقایان حسین رحیمی، علی مقاری، محمد رحمتی و امامی از جمله این افراد بودند و بعدها افراد وابسته به تحکیم و انجمن‌ها عمدتا از این طریق توانستند وارد جهادهای دانشگاهی شوند و مصادر امور را به دست گیرند. و به همین روی امروزه تحکیم و جهادهای دانشگاهی در برخورد با مسائل فرهنگی و سیاسی جامعه و دانشگاه دارای مواضع فکری و سیاسی همگون و نزدیک به هم می‌باشند.

دوره دوم دفتر تحکیم وحدت

پس از انتقال لانه جاسوسی و رفتن اعضای شورای مرکزی دوره اول به لانه و تشکیل شورای لانه جاسوسی فعالیت دفتر تحکیم و انجمن‌های اسلامی دانشگاه تهران، پلی تکنیک، صنعتی شریف و شهید بهشتی عملا متوقف شد تا اینکه پس از استقرار کامل دانشجویان در لانه جاسوسی و سامان گرفتن کارها بنا به تصمیم دانشجویان مستقر در لانه (دانشجویان پیرو خط امام) عده‌ای از اعضا انجمن که در لانه جاسوسی بودند جهت راه‌اندازی مجدد انجمن‌ها به دانشگاهها برگشتند و جلسات انجمن هادایر شد.

بدین ترتیب انتخابات شورای انجمن‌ها دوباره برگزار شد و سپس اعضا جدید شورای مرکزی دوره دوم برگزیده شدند. همان انجمن‌هایی که شورای دفتر اول را قبول و تایید کردند در دفتر دوم تصویب نمودند که دو نفر از اعضای شورای سفارت عضو شورای مرکزی دوره دوم تحکیم باشند که البته حض

موسسه فرهنگی و اطلاع رسانی نمایه - گنجینه مطبوعات

ضرورت توجه جدی به مسئله نماز در مدارس ابتدایی

نماز رکن اصلی دین است و باید اصلی‌ترین جایگاه را در زندگی ما داشته باشد، انسانی که در پنج نوبت، با شرایط ویژه آماده حضور در پیشگاه حق می گردد تا او را به بزرگی یاد کند، نعمتهای او را شکر کند و از او حاجت و نیاز بخواهد، می‌داند که این اولین سؤال در روز قیامت است، و هیچ وسیله‌ای محکم‌تر و جاودان‌تر از نماز برای ارتباط میان انسان و خدا نیست. نماز در مثل پاسداری است که انسان را از انحراف و مفاسد اجتماعی دور می کند و او را به صلاح و رستگاری سوق می‌دهد، زیرا مجموعه ای از تکبیرها و تسبیحات و سجودی است که در مقابل ذات مقدس انجام می‌دهیم.

نماز یک شعار الهی است که به طور مستمر و جدی باید دنبال کرد تا به صورت یک فرهنگ در جامعه و حتی در مدارس درآید تجربه‌ها نشان می‌دهد که تجمعات دانش آموزی در بهبود کیفیت نماز در سطح مدارس موثر و کاری است، زیرا دانش آموزان در سنینی قرار دارند که اکثراً الگوپذیر هستند و بهترین راه ترویج نماز در مدارس استفاده از همین اصل است.

جوانان و نوجوانان که اکنون بار امانت را به دوش دارند باید نماز را یک قدرت لایزال بدانند تا بتوانند در مقابل تهاجم فرهنگی کشورهای غرب زده، پیش روی آنها بایستند، زیرا بزرگترین دشمن استکبار جهانی، نماز است و اگر این عمل انسان ساز نباشد دیگر هیچ نیروی دیگری نمی‌تواند آینده این جوانان را بسازد.

مذهب برای نوجوانان این فایده را هم دارد که جلوی پرخاشگری‌ها، خیانتها و حرف نشنوی‌های آنها را می گیرد، طبع سرکش آنان را مطیع می کند و آنان را تحت ضوابطی قرار می‌دهد، چه بسیارند افرادی که تن به بزهکاری می‌دهند یا مرتکب جنایتهایی می‌شوند که اگر مذهب در آنان قوی باشد بزهکار نمی‌شدند.

اصولاً جوانی دوران بحرانی است، زیرا در این مرحله از زندگی، انسان به دنبال نوعی عشق است و با هر سعی و تلاشی می‌خواهد که معشوق خود را پیدا کند و چه بسا که در این راه به گمراهی هم کشیده شود، ولی چون راه کمال یکی است و آنهم صراط مستقیم است دیگر خطا نمی کند و هنگامی بیشترین تاثیر را دارد که در اعماق جسم وجان او اثر بگذارد.

یک جوان باید بداند که نماز مهمترین عمل دینی اوست که اگر مقبول در گاه خداوندی افتد، دیگر عبادتهای او نیز قبول می شود. پس باید نماز را سر وقت بخواند و در این امر کوتاهی نکنند وخدای ناکرده آن را سبک نشمرد، علاوه بر آن سعی کند که خواهران و برادران دینی خود را هم به خواندن نماز تشویق کند.

مشکلات اقامه نماز در مدارس ابتدایی

مدرسه خانه دوم بچه هاست و اولیای مدرسه در حقیقت نقش پدر و مادر را برای کودک ایفا می کنند، راه و رسم مربیان مدرسه برای افراد باید سرمشق باشد، کارهای خوب و بد آنها مطمئناً در زندگی دانش آموزان نقش بسزایی دارد.

مهمترین وظایف اولیای مدرسه در امر پرورش مذهبی این است که زمینه را برای تکامل کودکان فراهم سازند.

البته مدرسه‌ها به تنهایی نمی‌توانند به این امر مهم بپردازند و خانواده‌ها هم نیز باید در این باره همکاری نمایند و بدین وسیله بایستی مدرسه و خانه هماهنگ گردند. هنگامی که بحث نماز در آموزش و پرورش مطرح می شود باید روی دانش آموزان و بخصوص دانش‌آموزان ابتدایی توجه بیشتری شود. زیرا بچه ها در این سنین آمادگی بیشتری برای تربیت مذهبی دارند، چون فطرت پاک وسالمتری دارند و مطالب دینی و قرآنی را بهتر می‌توانند به ذهن بسپارند و از هر دری که وارد شویم می‌توانیم به نتیجه مطلوب و دلخواه برسیم. در دبستانهای دولتی به دلیل وجود قشر متوسط، بچه‌ها باید زیرپایی برای خود بیاورند، یا اگر هم موکت داشته باشد کسی نیست بگوید که این موکتها چند وقت است که شسته نشده است، طوری که بچه‌ها پس از نماز جماعت، باید مدتی را صرف تمیز کردن لباسهای خود کنند. بدون شک این عوامل در روحیه بچه‌ها تاثیر می گذارد، ضمن اینکه بی اهمیت بودن نماز را در نظر کادر مدرسه نشان می‌دهد.

مشکل دوم، شرح وظایف مربیان پرورشی است که برای آموزش و پرورش هم مشخص نشده است. این افراد یا در مدرسه حضور ندارند یا اگر هم هستند، بیشتر وقتشان را صرف چسباندن پوستر و پلاکارد و غیره می کنند و در بعضی موارد هم دیده شده که برای جذب دانش‌آموزان به مسائل دینی از خشونت و اجبار و کم کردن نمره انضباط استفاده کرده‌اند، در صورتی که آنان می‌توانند مثل یک روان‌شناس مشکلات اخلاقی و درسی بچه ها را حل کنند و برای حل هر مشکل از روشی خاص استفاده کنند.

بارها مشاهده کرده‌ایم که مدارس راهنمایی ساعتهایی را به عنوان زنگ پرورشی دارند که در آن ساعتها مربیان پرورشی سر کلاسها حاضر می‌شوند و اگر مشکلی هست آن را حل می کنند یا اینکه به صورت کلی با بچه‌ها صحبت می کنند، ولی در ابتدایی چنین ساعتی وجود ندارد و ما معلمین مدارس پسرانه که با کلاسهای پنجم سروکار داریم مطمئناً دچار مشکلات اخلاقی و انضباطی با بچه‌ها هستیم ولی کسی به عنوان مربی پرورشی در مدرسه نیست تا به این مسائل رسیدگی کند. همانطور که عرض کردم یا مشغول چسباندن پلاکارد جشنها و عزاداریها هستند یا همراه بچه‌های ممتاز به اردوهای تفریحی فرستاده می‌شوند.

پیشنهادات علمی و عملی برای بهبود کیفیت اقامه نماز در مدارس ابتدایی:

۱- مکان مناسبی در مدرسه به امر نماز اختصاص یابد.
۲- نمازخانه آراسته، تمیز و پاکیزه باشد.
۳- رنگ موکت و فرش با رنگ دیوارها هماهنگ باشد.
۴- تعیین محل مناسب برای نگهداری مهر و تسبیح و کتابهای دینی.
۵- معطر کردن و خوشبو نمودن نمازخانه.
۶- وجود سرویسهای بهداشتی مرتب و تمیز در کنار نمازخانه.
۷- نصب جاکفشی مناسب نزدیک نمازخانه.
۸- نصب عکسهای زیبا، پوسترها و کلمات قصار در نمازخانه.
۹- برای نمازخانه امکانات سردکننده و گرم کننده تدارک شود.
۱۰- استفاده از دانش‌آموزان به عنوان مکبر.
۱۱- کوتاه کردن مدت اجرای نماز.
۱۲- مسابقات مختلف درباره نماز برگزار شود.
۱۳- مسئولین مدرسه اعم از مدیر، معلمان و معاونان و دیگر اعضا در نماز حاضر شوند.
۱۴- متنوع کردن برنامه نماز در طول هفته.
۱۵- انتخاب روحانی و امام جماعت خوش بیان و ارائه پاسخهای علمی و منطقی به دانش‌آموزان.
۱۶- استفاده از کلاسهای آموزش برای خانواده‌ها جهت توصیه والدین به نماز.
۱۷- شرکت دادن دانش‌آموزان در نماز جمعه.
۱۸- اختصاص دادن ساعتی به نام زنگ نماز (این برنامه می‌تواند بسیار متنوع باشد.)
۱۹- برگزاری مراسم جشن تکلیف ویژه پسران.
۲۰- تشویق بچه‌ها با دادن جایزه به آنهایی که توجه بیشتری به نماز دارند.

همانطور که قبلا هم توضیح داده شد خانواده هم در آموزش نماز مسئولیت سنگینی را برعهده دارند، تعلیم نماز در روایات و احادیث از وظایف مهم والدین است، والدین از سنین پایین باید فرزندان خود را با بیان جملاتی از قبیل الله اکبر و لااله الاالله آشنا کنند.

بعد از مدتی او را در کنار خود بنشانند و کم کم او را آماده نماز کنند، و به او اصول صحیح وضو گرفتن و خواندن نماز را آموزش دهند.

انبیاء گرامی نسبت به نماز فرزندانشان بسیار حساس و جدی بوده‌اند.

لقمان به فرزندش سفارش نماز می کرد: «یا بنی اقم الصلوه و امر بالمعروف».

اگر پدران و مادران نقش خود را در قبال فرزندان در سمت و سوی به خوبی انجام دهند و کودکان خود را به سوی نماز تشویق و هدایت کنند، در مرحله جوانی و نوجوانی با بحران مواجه نخواهند شد و دیگر در سطح مدارس کشور با مشکلات زیادی مواجه نخواهیم بود و به جای اینکه مربیان، دانش‌آموزان را به برپایی نماز تشویق و ترغیب کنند، دانش‌آموزان خود در انجام این کار از مربیان پیشی می گیرند و در انجام این فریضه بزرگ سعی وافر می‌نمایند.

در روایات بسیار آمده که وقتی به مسجد می‌روید، فرزند خود را هم با خود ببرید. البته منظور این است که فرزندان از همان اوان کودکی با نماز و مسجد آشنا شوند تا فردا که بزرگ شدند با عشق و علاقه به مسجد بروند و نماز بخوانند.

متاسفانه بعضی از خانواده‌ها به کودکان خود اجازه می دهند که شب تا دیر وقت بیدار مانده و تلویزیون تماشا کنند اما به راستی اینها چقدر به نماز اول وقت خواندن یا بیدار شدن برای نماز صبح بچه‌ها اهمیت می‌دهند. اکثر والدین دل هم می سوزانند که بچه‌شان تا دیر وقت بیدار بوده و موقع نماز از خواب بیدارشان نمی کنند تا فرزندشان چند ساعتی دیگر بخوابد. افسوس که والدین برای این کارهای خود دلیل و بهانه‌های زیادی هم می‌آورند.

خوشبختانه فطرت انسان طوری است که به سوی کمال گرایش دارد، چه بسا کودکانی وجود دارند که با اینکه دارای پدر و مادری بی‌نماز هستند ولی به طرف خواندن نماز کشیده شده‌اند، در اینجاست که وظیفه مدرسه سنگین‌تر است تا این کودک را به نماز، مشتاق نگه دارد و باید سعی کند که از روشهای مختلف با اهدای جایزه یا مسئولیت دادن واظهار محبت بیشتر این کار را بکنند.

عوامل موثر در گرایش به نماز

۱- باید توجه داشت که مربیان تربیتی نقش مهمی در تشویق و ترغیب دانش‌آموزان به نماز ایفا می کنند. بنابراین آنها می‌توانند از طریق برگزاری نماز جماعت در مدرسه، برگزاری مراسم جشن تکلیف در مدرسه، یادآوری اهمیت نماز از طریق پوستر و عکس و احادیث، کودکان را جذب کنند.

۲- دوستان وهمسالان کودک نقش دوم را در این زمینه ایفا می‌نمایند، هر قدر دوستان نزدیک در برگزاری نمازپای بندی بیشتری داشته باشند بر روی آنها هم تاثیر مستقیم خواهد گذاشت وعکس این مطلب هم درست است یعنی هر قدر نزدیکترین دوستان افراد نگرش منفی نسبت به نماز داشته باشند بر روی آنها هم تاثیر منفی برجای خواهد گذاشت.

۳- اردوهای تفریحی و سیاحتی و زیارتی نیز نقش مهمی ایفا می کنند. تجربه نشان داده است افرادی که در اردوهای زیارتی، سیاحتی شرکت داشته‌اند، حضور در مساجد و مکانهای زیارتی در طول اردو را به عنوان یک عامل موثر در اشتیاق به راز و نیاز با خدا و توجه خویش به نماز مورد تایید قرار داده‌اند.

۴- معلمان چهارمین نقش را ایفا می کنند. توصیه‌ها و سفارشات معلمان در مورد نماز و همچنین تاثیر حضور آنها در صفوف نماز جماعت مدرسه در گرایش دانش‌آموزان به نماز نقش موثری دارد.

سهیلا طالعی

> *مدرسه خانه دوم بچه هاست و اولیای مدرسه در حقیقت نقش پدر و مادر را برای کودک ایفا می کنند، راه و رسم مربیان مدرسه برای افراد باید سرمشق باشد.

> *متاسفانه یکی از مشکلاتی که در اکثر مدارس کشور به چشم می‌خورد، استفاده از محیط‌های نامناسب به عنوان نماز خانه است.

آئین نامه آموزشی مدارس ایثارگران اعلام شد

پیرو ابلاغ آئین‌نامه آموزشی دوره متوسطه بزرگسالان و داوطلبان آزاد داخل کشور از سوی معاون آموزشی وزارت آموزش و پرورش شیوه‌نامه واحدهای آموزشی ایثارگران اعلام شد.

به گزارش روابط عمومی وزارت آموزش و پرورش؛ مدیران واحدهای آموزشی ایثارگران برای ارتقاء کیفیت آموزشی می‌توانند ساعت‌های آموزش هفتگی را در پایه اول متوسطه ۲۴۰ساعت، در پایه دوم ۲۷۰ساعت و پایه سوم ۳۰۰ساعت اضافه نمایند و دانش‌آموزان این مراکز در هر نیمسال یا دوره تابستانی با تائید شورای مدرسه می‌توانند یک عنوان درسی (حداکثر ۴واحد) و در آخرین نیمسال یا دوره تابستانی تحصیل تا دوعنوان درسی (حداکثر ۸واحد) بیش از سقف واحدهای مجاز انتخاب کنند.

براساس این گزارش چنانچه معدل دوره تابستانی یا نیمسال قبل دانش‌آموز مراکز مذکور ۱۸ و بالاتر باشد در نیمسال یا دوره تابستانی بعد با تأئید شورای مدرسه می‌تواند حداکثر تا ۲۵واحد درسی در نیمسال یا ۱۲واحد درسی در دوره تابستانی انتخاب نمایند.

همچنین واحدهای آموزشی ایثارگران پسرانه با اخذ مجوز اداره کل آموزش و پرورش استان می‌توانند نسبت به ثبت‌نام دانش‌آموزان دختر ایثارگر اقدام کنند و آنها را برای گذراندن دروس به صورت حضوری یا غیرحضوری به عنوان دانش‌آموز میهمان به واحدهای آموزشی بزرگسالان عادی دخترانه معرفی کنند و دانش‌آموزان مشغول به تحصیل در این واحدها از پرداخت هرگونه وجهی معاف می‌باشند.

در ادامه این گزارش، با استناد به مصوبات شورای عالی آموزش و پرورش اشاره شده است که آزادگان و جانبازان ۷۰درصد به بالا، می‌توانند بدون داشتن مدرک تحصیلی پایه‌های پائین‌تر در امتحانات دروس سوم شرکت کرده و نیازی به ارائه مدرک تحصیلی سالهای قبل ندارد.

این گزارش می‌افزاید، دانش‌آموزان پسر واحدهای آموزشی ایثارگران می‌توانند در حین خدمت وظیفه عمومی با رعایت سایر شرایط در مدارس ایثارگران ثبت‌نام و باقیمانده دروس خود را انتخاب کنند. تحویل گواهینامه پایان تحصیلات متوسطه به وی مشروط به ارائه گواهی پایان خدمت می‌باشد.

در ضمن دانش‌آموز پایه اول واحدهای آموزشی ایثارگران چنانچه شرایط تحصیل در واحدهای آموزشی روزانه را از دست بدهد، مجاز به ثبت‌نام در واحدهای آموزشی ایثارگران می‌باشد و چنانچه دانش‌آموز این مراکز گواهی گذراندن آموزش نظامی را ارائه دهد درس آمادگی دفاعی از وی پذیرفته می‌شود.

در ادامه این گزارش تصریح شده است، در مراکز مذکور برای دوره تابستانی نیز برای دانش‌آموز نمره انضباط معادل یک واحد درسی منظور می‌شود و در محاسبه معدل کل، تعداد واحدهای انضباط نیم سالهای تحصیلی و دوره‌های تابستانی نیز لحاظ می‌شود و معدل نیز محاسبه می‌گردد.

گفتنی است چنانچه، حداکثر شش نیمسال یا دوره تابستانی (اعم از متوالی یا متناوب) معدل دانش‌آموز واحدهای آموزشی ایثارگران کمتر از ۱۰باشد مجاز به ادامه تحصیل در واحدهای آموزشی ایثارگران نیست و چنین دانش‌آموزی می‌تواند با رعایت سایر شرایط در واحدهای آموزشی بزرگسالان عادی و یا بصورت داوطلب آزاد ادامه تحصیل دهد.

قابل ذکر است، دانش‌آموز واحدهای آموزشی ایثارگران علاوه بر دروس موضوع تبصره یک ماده۷ آئین‌نامه آموزشی بزرگسالان، چنانچه از یکی از دروسی که نصاب قبولی آنها ۱۰می‌باشد نمره کمتر از ۱۰کسب کند نیز فارغ‌التحصیل شناخته می‌شود.

آگهی ابلاغ وقت دادرسی و دادخواست و ضمائم آن به آقای اسماعیل الله دینی

خانم ترنج رضایی فرزند حسن دادخواستی بطرفیت آقای اسماعیل اله دینی فرزند ابدال به خواسته صدور حکم عدم امکان سازش به منظور اجرای صیغه طلاق به این دادگاه تقدیم که تحت کلاسه ۴۲/۴/۸۰ ثبت گردیده لذا باتوجه به مجهول المکان بودن خوانده و اینکه آدرسی از نامبرده در دسترس نمیباشد بنابه درخواست خواهان و اجازه محکمه مستنداً بماده ۷۳ قانون آئین دادرسی مدنی نسبت به اشخاص حقیقی مراتب در یک نوبت در یکی از روزنامه های کثیرالانتشار درج و از خوانده فوق الذکر دعوت میشود تا پس از نشر آگهی در تاریخ ۸۰/۷/۱۷ ساعت ۱۱ صبح جهت دادرسی در شعبه چهارم دادگاه عمومی شوشتر حضور یابد و یا قبل از موعد مقرر با مراجعه به دفتر دادگاه ضمن اعلام آدرس و نشانی خود نسخه ثانی دادخواست و ضمائم را دریافت نماید و هرگونه دفاع و یا پاسخی به دعوی مطروحه دارد قبل از جلسه رسیدگی اعلام نماید بدیهی است در صورت عدم حضور و یا عدم ارسال لایحه دادگاه تصمیم مقتضی خواهد گرفت.

مدیر دفتر شعبه چهارم دادگاه عمومی شهرستان شوشتر
ستوده فرد

دفترچه کار رانندگی بشماره ۹۹۷۱۱۰۸۹۲۱ مربوط به اینجانب غلامعلی مرادی مفقود گردیده از درجه اعتبار ساقط است.

(اطلاعیه)
قابل توجه همکاران عزیز و گرامی ابزارفروش

خواهشمند است طبق ماده ۱۰۰ قانون مالیاتهای مستقیم هرچه سریعتر تا پایان اردیبهشت ماه سال جاری نسبت به تکمیل اظهارنامه مالیاتی عملکرد سال ۱۳۷۹ خود اقدام و ۴۰٪ از مالیات قطعی شده سال ۷۸ را به حساب وزارت امور اقتصادی و دارائی واریز و فیش مربوطه را به همراه اظهارنامه تسلیم حوزه های مالیاتی مربوطه نمائید تا ضمن بهره مند شدن از ۴٪ خوش حسابی مشمول توافق سال ۱۳۷۹ فی مابین مجامع امور صنفی و وزارت امور اقتصادی و دارائی قرار گیرید.

(اتحادیه صنف ابزارفروشان تهران)

آگهی ابلاغ وقت دادرسی پرونده ۵/۱۷۸۱ / ۷۹

بدینوسیله ۱-آقای بهروز سماعی۲- بانو اختر علی فیروزی که فعلا مجهول المکان می باشند و بنا به درخواست خواهان (شرکت سهامی بیمه ایران) و به تجویز ماده ۷۳ قانون آئین دادرسی مدنی دادگاههای عمومی و انقلاب اخطار می گردد که با حضور در دفتر دادگاه عمومی شعبه ۵ خوی و با اخذ نسخه ثانی دادخواست و ضمائم مربوطه در موعد رسیدگی روز سه شنبه ۱۳۸۰/۳/۱ ساعت ۱۰ صبح در شعبه پنجم دادگاه عمومی خوی حاضر و از دعوی مطروحه بر علیه خود دفاع نمائید والا تصمیم قانونی لازم اتخاذ خواهد شد چنانچه نیازی به آگهی باشد یک نوبت منتشر و مدت آن ده روز می باشد.

مدیر دفتر دادگاه عمومی شعبه ۵ خوی
قاضی پور

آگهی مزایده

شهرداری زرین شهر به استناد موافقت نامه شماره ۳۴ مورخ ۸۰/۲/۶ شورای محترم اسلامی شهر در نظر دارد واحدهای تجاری خدماتی مجتمع بزرگ شهرداری واقع در فلکه مرکزی شهر را از طریق مزایده به فروش برساند لذا متقاضیان می توانند جهت کسب اطلاعات بیشتر و دریافت برگ شرایط فروش تا تاریخ ۸۰/۳/۱۶ به امور درآمد شهرداری مراجعه فرمایند.

جعفر کرمانی
شهردار زرین شهر

برگ اعلام وضعیت جیپ شهباز ایران به شماره شهربانی ۲۹۸۴۴ اهواز ۱۴ بنام آقای علی نوری قمشه مفقود گردیده از درجه اعتبار ساقط است.

آگهی ختم تصفیه شرکت منحله موند سهامی خاص در حال تصفیه بشماره ثبت ۸۵۳۰۰

بموجب نامه وارده بشماره ۵۵۴۱۲ و ۷۹/۱۰/۱۲ مدیر تصفیه و باستناد ماده ۲۲۵ لایحه اصلاحی موادی از قانون تجارت بدینوسیله ختم تصفیه شرکت مذکور اعلام می گردد.

اداره ثبت شرکتها و موسسات غیر تجاری

دانشگاه علوم بهزیستی و توانبخشی

آگهی مناقصه

دانشگاه علوم بهزیستی و توانبخشی در نظر دارد امور ایاب و ذهاب دانشجویان و کارکنان خود را در سال ۱۳۸۰ به مناقصه بگذارد. لذا واجدین شرایط می توانند از تاریخ انتشار، نخستین آگهی به مدت ۱۰ روز نسبت به اخذ فرمهای مربوط به شرکت در مناقصه، به دفتر مدیر خدمات دانشگاه واقع در تهران، اوین، بلوار دانشجو، روبروی دانشگاه شهید بهشتی، خیابان کودکیار، دانشگاه علوم بهزیستی و توانبخشی مراجعه نمایند.

تلفن تماس: ۲۴۰۷۸۱۷-۲۴۰۲۰۷۰-۲۴۰۰۰۳۶ - داخلی ۲۶۲

اکازیون
یکباب منزل ویلایی در بهترین نقطه ساری بفروش میرسد.
تلفن تماس: ۲۲۶۹۳۴۳
ساعات تماس: صبحها از ساعت ۷ الی ۱۰
عصرها از ساعت ۱ الی ۵

آگهی مناقصه

شرکت راه آهن شهری تهران وحومه(مترو) در نظر دارد یک دستگاه کمپرسوراسکرو با فشار10 BAr و هوادهی 3000 LIT/MIN به همراه کلیه متعلقات به طورکامل و یک دستگاه جرثقیل ستونی بازونی به ظرفیت باربری ۵ تن و طول بازوی ۶ متر را از طریق برگزاری مناقصه عمومی خریداری نماید.
لذا از شخاص حقیقی و حقوقی دعوت می شود به منظور خرید اوراق مناقصه پس از واریز مبلغ /۲۰/۰۰۰ ریال به حساب جاری ۲ - ۱۱۰ بانک ملت شعبه شهید فیاض بخش به نام شرکت راه آهن شهری تهران وحومه (مترو) بین ساعت ۸ الی ۱۵ مورخ ۸۰/۲/۲۵ الی ۸۰/۲/۲۷ به امور بازرگانی داخلی این شرکت به نشانی:
تهران، میدان رسالت، بزرگراه رسالت، بعداز چهارراه دردشت، ساختمانهای مترو، طبقچهارم مراجعه‌نمایند.
روابط عمومی شرکت راه آهن شهری تهران وحومه(مترو)

آگهی فقدان سند خودرو

چون اینجانب رمضانعلی رجب پور بیشه مالک خودرو مزدا ۱۶۰۰ شماره شهربانی ۲۳۶۴۸-بابل-۱۱ شماره موتور ۱۸۴۲۲۸ شماره شاسی ۶۹۶۰۱۴۱۶ مدل ۶۹ به رنگ فیروزه ای به علت فقدان سند خودرو و تقاضای صدور المثنی سند مذکور را نموده ام لذا چنانچه هرکس ادعائی در مورد خودرو مذکور دارد ظرف ده روز به اداره فروش گروه بهمن (ایران وانت سابق) واقع در تهران- خ آزادی روبروی مخابرات منطقه ۹ کوچه نورافکن شماره ۳ مراجعه نمایند. بدیهی است پس از انقضای مهلت مزبور طبق ضوابط مقرره اقدام خواهد شد.

نام مالک خودرو رمضانعلی رجب پور بیشه

آگهی مزایده فروش لوازم اسقاط
نوبت دوم

شرکت توزیع نیروی برق استان گیلان (سهامی خاص) درنظر دارد تعدادی از لوازم اسقاط و مستعمل غیرقابل استفاده خود را از طریق مزایده عمومی به فروش رساند. لذا متقاضیان میتوانند جهت دریافت برگ شرایط شرکت در مزایده و بازدید لوازم اسقاط حداکثر به مدت ۱۰ روز پس از درج آخرین آگهی روزنامه همه روزه از ساعت ۸صبح الی ۱۴ عصر با در دست داشتن یکفقره فیش واریزی به مبلغ ۱۰۰۰۰۰ریال به حساب جاری ۲۹۶۶ بانک صادرات شعبه فرهنگ رشت به نشانی رشت بلوار امام خمینی شرکت توزیع نیروی برق استان گیلان قسمت تدارکات و بازرگانی مراجعه فرمایند. ضمناً در صورت نیاز به اطلاعات بیشتر با شماره تلفن ۶۶۶۳۰۰۶-۰۱۳۱ تماس حاصل فرمایند.

قسمت بازرگانی شرکت توزیع نیروی برق استان گیلان

آگهی دعوت مجمع عمومی عادی بطور فوق العاده نوبت اول شرکت تعاونی مسکن کارکنان آموزش و پرورش پاکدشت

بدینوسیله به اطلاع کلیه اعضای شرکت تعاونی مسکن میرساند جلسه مجمع عمومی عادی شرکت تعاونی مسکن کارکنان آموزش و پرورش پاکدشت راس ساعت ۹صبح روز چهارشنبه ۸۰/۳/۲۳ در محل نمازخانه دبیرستان شاهد امام حسن عسگری(ع) واقع در خیابان اوقاف برگزار می گردد.
لذا از کلیه اعضا دعوت می نماید در جلسه مذکور شرکت نمایند. هم چنین اعضایی که مایل به عضویت در هیات مدیره یا بازرسی شرکت تعاونی می باشند می بایست ۵روز قبل از برگزاری جلسه مجمع عمومی به دفتر شرکت تعاونی جهت ثبت نام مراجعه نمایند جلسه با نصف+۱ اعضای حاضر رسمیت خواهد یافت. ضمناً تصمیماتی که در جلسه مجمع عمومی با رعایت مقررات گرفته می شود برای کلیه اعضا اعم از حاضر، غایب و مخالف نافذ و معتبر خواهد بود.

دستور جلسه:
۱- ارائه گزارش هیأت مدیره و بازرسین
۲- تصویب صورتهای مالی منتهی به سال ۷۹
۳- انتخاب هیأت مدیره و بازرسین جدید

هیأت مدیره تعاونی مسکن کارکنان آموزش و پرورش پاکدشت

آگهی تصمیمات شرکت جهادتوسعه خدمات زیربنایی سهامی خاص به شماره ثبت ۶۳۱۰۲

طبق صورتجلسه مجمع عمومی عادی بطور فوق العاده مورخ ۷۹/۱۲/۲۸ شرکت مزبور که در تاریخ ۸۰/۱/۲۶ واصل گردید: ۱-ترازنامه و حساب سود و زیان سال مالی ۷۹/۶/۳۱ به تصویب رسید. ۲-سازمان حسابرسی به سمت بازرس قانونی شرکت برای مدت یکسال انتخاب شدند. ۳-روزنامه کثیرالانتشار کیهان جهت نشر آگهیهای شرکت تعیین گردید.

اداره ثبت شرکتها و مؤسسات غیرتجاری

نشریه زن روز شنبه ها منتشر می شود

دومین جلسه مجمع عمومی عادی سالیانه شرکت تعاونی مصرف فرهنگیان کلاله

دومین جلسه مجمع عمومی عادی سالیانه شرکت تعاونی مصرف فرهنگیان کلاله در ساعت ۹ صبح روز جمعه مورخه ۸۰/۳/۱۱ در محل سالن شهید عودی تشکیل میگردد. از کلیه اعضاء محترم دعوت به عمل می آید تا در جلسه فوق حضور بهم رسانند یا وکلای خود را معرفی نمایند.

دستور جلسه:
۱- گزارش هیات مدیره و بازرسان
۲- تصویب صورتهای مالی
۳- تعیین خط مشی شرکت
۴- تصویب تعداد اعضا و سرمایه شرکت در پایان سال مالی
۵- پاداش هیات مدیره و بازرسان و کارکنان شرکت

رئیس هیات مدیره شرکت تعاونی مصرف فرهنگیان کلاله: سید ادریس عباسی

آگهی احضار موضوع ماده ۱۱۵ و ۱۸۰ آ.د.ک

بدینوسیله به آقای سیدرضا امامی فرزند سیدحسین اهل اصفهان مجهول المکان ابلاغ میگردد که جهت رسیدگی به اتهام خویش دائر بردخالت غیرمجاز در امر دندانپزشکی روز یکشنبه مورخه ۸۰/۴/۱۰ ساعت ۹ صبح در دادگاه انقلاب اسلامی حاضر والا دادگاه غیاباً مبادرت بصدور رای خواهد نمود.

دفتر شعبه اول دادگاه انقلاب اسلامی آباده

شرکت مخابرات استان کردستان

آگهی مناقصه شماره ۱۵/ک/۸۰

شرکت مخابرات استان کردستان در نظر دارد بازسازی و ترمیم راه ایستگاه فیلقوس از توابع شهرستان مریوان را براساس اسناد مناقصه با برآورد ریالی به مبلغ ۱۴۰/۹۵۳/۳۷۶ ریال به پیمانکاران واجدشرایط واگذار نماید. واجدین شرایط میتوانند ظرف مدت ده روز از تاریخ انتشار آگهی جهت دریافت اسناد مناقصه و عودت پاکتها به آدرس سنندج- خ فردوسی- شرکت مخابرات کردستان اتاق ۲۰۶- واحد خرید و قراردادها مراجعه نمایند.

شرکت مخابرات استان کردستان

موسسه فرهنگی و اطلاع رسانی نمایه - گنجینه مطبوعات

گفتگوی کیهان با برگزیدگان چهاردهمین جشنواره بین‌المللی خوارزمی- ۳

طراحی سیستم یکسو ساز فشار قوی الکترواپتیک پرقدرت صنعتی

طرح سیستم یکسوساز فشار قوی الکترواپتیک پرقدرت صنعتی از طریق جهاد دانشگاهی علم و صنعت به چهاردهمین جشنواره بین‌المللی خوارزمی ارایه شد و موفق به کسب رتبه دوم ابتکار این جشنواره گردید.

مهندس مسعود میرزرگر درباره ویژگیهای برجسته این طرح می گوید:

به زبان ساده کار صورت گرفته ساخت منبع تغذیه‌ای با ولتاژ ۱۵ کیلوولت و قدرت تا ۳ مگاوات می باشد که در بخش ارسال فرمانهای داخلی آن از سیستمهای الکترواپتیک و نوری استفاده شده است. این دستگاه بنا به سفارش سازمان صدا و سیمای جمهوری اسلامی ایران جهت جایگزین نمودن آن با نمونه های لامپی موجود در فرستنده های پرقدرت رادیویی ۴۰۰، ۶۰۰ و ۱۰۰۰ کیلو ولتی طراحی و ساخته شده است. در حال حاضر تقریبا تمامی فرستنده های پرقدرت موج متوسط کل کشور لامپی می باشند و اینگونه لامپها تماما با قیمتهای بسیار بالا از کشورهای اروپائی وارد می گردند. عمر اینگونه لامپها تقریبا معادل با شش ماه کارکرد متوالی فرستنده می باشد و براین اساس تقریبا ۱/۵ میلیون دلار سالانه صرف خرید لامپهای بحش منابع تغذیه اینگونه فرستنده ها گردیده است. تکنولوژی جدید در ساخت قطعات نیمه هادی قدرت بالا امکان طراحی منابع تغذیه جدیدی را جهت جایگزین نمودن آنها با نمونه های لامپی ایجاد نموده است. از آنجا که منابع تغذیه هر مجموعه کاری از جمله فرستنده ها می تواند به عنوان قلب مجموعه محسوب گردد، در ساخت و طراحی این دستگاهها بایستی کاملا ضرایب اطمینان بالا ملحوظ گردد.

با توجه به تجربیات حاصل در این طرح، طراحی و ساخت منابع تغذیه با ولتاژهای بالا و همچنین قدرتهای بالا در کشور امکانپذیر گردیده است. اینگونه دستگاهها در مراکز نظامی مانند رادارها، مراکز پزشکی مانند دستگاه اشعه x و سیستمهای انتقال و توزیع برق مانند سیستمهای HVDC که دارای تکنولوژی بالائی می باشند کاربرد دارند.

وی در پاسخ به این سوال که نقاط ضعف و قوت جشنواره خوارزمی چیست و برای بهتر برگزار شدن آن چه پیشنهادی دارید، گفت:

جشنواره خوارزمی را نباید جشنواره‌ای فقط برای تقدیر از محققین درنظر گرفت، بلکه بایستی به این دید به آن نگاه کرد که این جشنواره آخرین دستاوردهای شعار استقلال را در زمینه علوم به ملت عزیز و شریف مسلمان ایران ارائه می کند. از دیدگاه اینجانب جشنواره خوارزمی وظیفه خود را بنحو نسبتا مطلوب انجام می دهد، ارزش نهادن بخش اجرائی کشور نیز با توجه به تخصیص بودجه مناسب جهت برگزاری مناسب جشنواره نیز از یک طرف و حضور رئیس جمهور جهت بها دادن به آن نیز کاملا صحیح و مناسب می باشد ولی ارائه جشنواره در منظر عموم مردم توسط رسانه های جمعی دارای نقص و ضعف می باشد. مناسبانه در چند سال گذشته ایجاد جشنواره‌های متعدد علمی که البته درحد خود مناسب می باشند در حال کم سو کردن این جشنواره و لوث کردن آن بوده که مناسبتر می باشد اینگونه جشنواره‌ها تحت عنوان و هماهنگی این جشنواره برگزار گردند تا هم در جهت تقویت یکدیگر عمل نموده و هم هزینه های کمتری را ایجاد نمایند. بعضی از منتقدین به جشنواره خوارزمی اصرار به جدا نمودن بخش طرحهای دفاعی از جشنواره را دارند، در حالیکه وجود این طرحها در کنار طرحهای غیرنظامی هم برای جشنواره منجر به رونق بخشیدن به آن می شود و هم برای اینگونه طرحها جایگاهی برای محک زدن به ارزشهای علمی- کاربردی آنها در مقایسه با فعالیتهای دیگر داخلی می باشد.

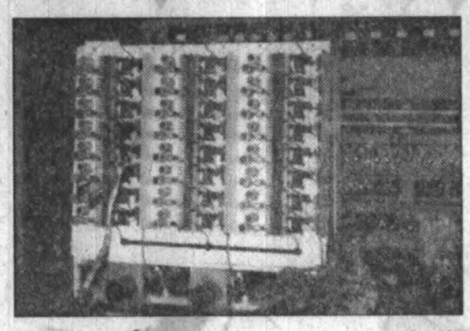

مهندس میرزرگر درباره عوامل مهاجرت نخبگان و راههای تقویت انگیزه ماندن و خدمت کردن به کشور گفت:

در مورد افرادی که با انگیزه درآمد بیشتر به خارج مهاجرت می نمایند اصولا با توجه به تفاوت قابل توجه درآمد شاید نتوان کار خاصی صورت داد چون در هر حال امکان پرداخت دستمزد در هر کشور تابع شرایط اقتصادی خاص آنجا بوده و می تواند برای یک متخصص در نقاط مختلف دنیا بنا به نیازهای آن کشور دستمزدهای بسیار متفاوتی قائل بود. البته از دیدگاه اینجانب تنها درآمد بیشتر دلیل افراد زیادی برای مهاجرت به خارج نمی باشد بلکه ترکیبی از این مورد با مورد دیگر که عدم بکارگیری مناسب فرد متخصص می باشد انگیزه اصلی از دست دادن این افراد می باشد. متاسفانه ما در حال حاضر امکان جذب و بکارگیری تمامی متخصصان خود در همان محل تخصص آنها را نداریم و بر همین اساس حتی بسیاری از نیروهای خبره تحصیل کرده در خارج که از کشورهای خارجی در سالهای گذشته جهت خدمت به کشور بازگشته بودند را از دست داده‌ایم. در این بین وجود چنین افرادی در خارج از کشور خود ایجاد جو عدم اطمینان و ناپایداری در متخصصان داخلی و بدتر از آن دانشجویان و جوانان در حال تحصیل می گردد. وجود شک و دودلی در فرد خبره و از طرفی زرق و برق فریبنده حمایت از خبرگان در کشورهای غربی و وجود هموطنان بسیار موفق در آن کشورها در نهایت منجر به سوق دادن برنامه ریزی فکری افراد متخصص داخلی جهت اقامت در خارج گردیده و با کوچکترین نابسامانی در محیط کار و یا فعالیت اجتماعی با توجه به برنامه ریزیهای قبلی به خارج روانه می گردند.

*** این دستگاه جهت جایگزین نمودن در فرستنده‌های پرقدرت رادیویی طراحی و ساخته شده است.**

*** حمایتهای مادی و معنوی دولت، تبلیغات عمومی، تقدیر از متخصصان و حذف بی عدالتی‌ها مانع از مهاجرت نخبگان به خارج می‌شود.**

برگزاری مراسم تقدیر از متخصصان مانند جشنواره خوارزمی، سرمایه گذاری دولت در پروژه‌های تحقیقاتی- کاربردی، ایجاد زمینه‌های رقابت سالم در مراکز پژوهشی تحقیقاتی، تجلیل از بزرگان و پیش کسوتان دانشگاهی و صنعتی، جلوگیری از بی‌عدالتیهای موجود در کسب درآمد در جامعه، جلوگیری از پارتی بازی در واگذاری مناقصات و یا مسئولیتها و ... و دلگرمی متخصصان به ادامه کار و جلوگیری از دلسردی آنها می تواند منجر به بالا رفتن تعداد آنهاو وارد شدن نیروهای جوان به این جرگه گردیده و حتی در صورتیکه بخشی از این نیرو جذب خارج از کشور گردند باقیمانده آنها بطور حتم منشا بسیاری خدمات خواهند بود که نگرانی کمبود متخصص را مرتفع خواهد نمود. در مجموع حمایتهای مادی و معنوی دولتی، تبلیغات عمومی و تقدیر از خبرگان و حذف بی عدالتیها بهترین روش جهت افزایش تعداد متخصصان و از طرف دیگر عدم رغبت آنها جهت خارج شدن از کشور می باشد.

گوناگون

پیش بینی آب و هوا از روی پرتوی ماه

پرتوهای درخشانی که از ماه نو به چشم می‌رسند، می‌توانند به پیش‌بینی شرایط آب و هوایی زمین و نیز توضیح تأثیر چرخه‌های خورشید بر روی آب و هوای این سیاره، کمک کنند.

در شبهای تاریکی که آسمان خالی از ابر است، می توان پرتو خفیفی را در اطراف هلال ماه نو مشاهده کرد که محصول بازتاب نوری است که از خورشید به زمین رسیده و از زمین بر روی ماه انعکاس پیدا کرده است.

زمانی که فعالیت میدان مغناطیسی خورشید ضعیف می‌شود، پرتوهای کیهانی بیشتری وارد فضای میان خورشید و زمین می شوند و همین امر می تواند موجب کاسته شدن از شمار ابرها در زمین شود.

تصاویری از یک سیاه چاله

گروهی از اخترشناسان درمشاهدات جدید به اطلاعات بی‌نظیری درباره سیاه‌چاله‌ها دست یافته‌اند.

آنان دراین مشاهدات با استفاده از دوتلسکوب فضایی هابل و اشعه ایکس چاندرا تصاویری دقیق ازمناطق اطراف یک سیاه چاله تهیه کرده‌اند. این مشاهدات نشان داد که حلقه انباشتگی دراطراف یک سیاه‌چاله بسیار دوزتر ازبرآوردهای پیشین ازحوزه سیاه‌چاله قراردارد. حوزه یک سیاه چاله ناحیه‌ای است که مواد نمی‌توانند ازنیروی جاذبه سیاه چاله بگریزند. اخترشناسان می گویند که این حلقه انباشتگی بیش از ۶۰۰ مایل به حوزه سیاه‌چاله نزدیکتر نمی‌شود که ۲۵ مایل بیشتر از برآوردهای پیشین اخترشناسان است. به گفته اخترشناسان درسیستم های دوتایی ستاره‌ای که ازیک ستاره عادی و یک سیاه‌چاله تشکیل شده‌اند، مقادیر گسترده‌ای ازگاز و ماده ناشی ازستاره موردنظر می‌تواند بدون حلقه انباشتگی سیاه‌چاله بلعیده شود. درتصاویر تهیه شده ستاره‌ای هم اندازه با خورشید درمداری نزدیک با سیاه‌چاله‌ای درگیرشده که جرم آن هفت برابر جرم خورشید است. سیاه‌چاله‌ها ستارگانی بسیارعظیم هستند که از درون متلاشی می‌شوند و درآنها نیروی جاذبه قدرتمندی ایجاد می‌شود که حتی نور نمی‌تواند ازآن بگریزد.

فعالیت دوومین ماهواره رادیو دیجیتالی

یک موشک روسی یک ماهواره مخابراتی پیشرفته را با موفقیت درمدار قرارداد.

این موشک ازیک سکوی نفتی اصلاح شده دراقیانوس آرام در ۱۴۰۰ مایلی جنوب شرقی هاوایی پرتاب شد و ۶۵ دقیقه بعد ماهواره موسوم به رل ویژه برنامه رادیو دیجیتالی درمدار قرارگرفت. این ماهواره بخشی از شبکه رادیو دیجیتالی ایکس ام است که از آغاز ماه آینده ازطریق یکصد کانال برنامه‌های مختلف رادیو دیجیتالی را دراختیار مشترکان خود درسراسر آمریکا قرارمی‌دهد. این ماهواره پیشرفته ساخته شرکت بوئینگ است و نخستین نمونه آن بعنوان بخشی ازشبکه ایکس ام دو ماه پیش درمدار قرارداده شد.

موشکهایی که از این منطقه استوایی اقیانوس آرام به فضا پرتاب می‌شوند،به طور کامل می‌توانند ازمزیت گردش کره زمین استفاده کنند و محموله‌های سنگین‌تری راحمل کنند.

تازه های علمی- پزشکی

شناسایی مرکز شخصیت در مغز

پژوهشگران مرکز شخصیت درمغز را شناسایی کرده‌اند.

به گزارش پایگاه خبری هلث اسکات در اینترنت یک محقق کالیفرنیایی دریافته است که مرکز شخصیت انسان در ناحیه پیشانی راست قرار دارد. این محقق طی مطالعه بیماران مبتلا به اختلالات معری که دچار اختلال شخصیت شده بودند دریافت که اکثر این بیماران در ناحیه پیشانی راست دچار مشکل هستند.

دکتر میلر محقق کالیفرنیایی می گوید که منابع مطالعه روی بیماران مبتلا به دمانس ناحیه فرونتو تمپورال نشان می دهد که بیشترین اختلالات شخصیت در بیمارانی مشاهده می شود که در لوب پیشانی راست دچار آسیب شده‌اند.

این مساله حاکی از آنست که سنجش شخصیت و درک انسان از خود در لوب پیشانی راست مغز، پردازش می شود.

ورزش از پوکی استخوان زنان جلوگیری می کند

ورزش کردن به تقویت استخوانهای زنان سالمند کمک می کند.

به گفته پژوهشگران دانشگاه کالیفرنیا ورزش همانگونه که به تقویت استخوان‌های زنان جوان کمک می کند و مانع ابتلای آنها به پوکی استخوان می شود، برای زنان سالمند نیز به همان اندازه سودمند است.

به گفته پژوهشگران، با بهتر شدن خدمات بهداشتی طول عمر افراد جامعه نیز افزایش یافته و درنتیجه بیماران مبتلا به پوکی استخوان هر ساله بیشتر میشوند آمار نشان می دهد که هشتاد درصد بیماران مبتلا به پوکی استخوان را زنان و به ویژه زنان سالمند تشکیل می دهند.

به گفته پژوهشگران تعداد زیادی از زنان مبتلا به پوکی استخوان هرساله دچار شکستگی استخوان می‌شوند.

پژوهش‌هایی که در زنان ۴۵ تا ۷۰ ساله انجام شده است نشان می‌دهد زنانی که ورزش میکنند کمتر به مشکل پوکی استخوان و شکستگی استخوان دچار می‌شوند.

داروی جدید میگرن

اداره نظارت بر غذا و داروی آمریکا استفاده از داروی جدید اگزرت با نام ژنریک الموتریپتال مالئات را برای درمان مرحله حاد میگرن تایید کرد.

به گزارش پایگاه خبری مداسکیپ در اینترنت نتایج مطالعات در مورد کارایی این دارو حاکی از آنست که اگزرت قادر است سردردهای شدید میگرنی را ظرف ۲ ساعت پس از مصرف بهبود دهد.

بعلاوه عوارض جانبی آن دارو اندک است و شایعترین عوارض آن تشنج و خشکی دهان گزارش شده است.

تاثیر افسردگی و اضطراب بر زخم

پژوهشگران می گویند که افسردگی و اضطراب فرآیند ترمیم زخمها را کند می کند.

نتایج مطالعات محققان دانشگاه ولز روی ۵۳ نفر که تحت درمان زخم پا قرار داشتند، حاکی از آنست که افسردگی و اضطراب احتمال تاخیر در روند ترمیم زخم را ۴ برابر افزایش می دهد. با توجه به نتایج بدست آمده محققان نقش عوامل روانی را در فرآیند ترمیم زخمی مهم ذکر میکنند. به گفته این محققان عوامل روانی می تواند تاثیر مستقیم یا غیرمستقیم در سرعت بهبود زخم داشته باشد. افسردگی و سایر اختلالات روانی بر عملکرد سیستم ایمنی بدن تاثیر می گذارد و این مسئله روند ترمیم زخم را به تاخیر می اندازد.

فرضیه دیگر این است که افراد افسرده به اندازه کافی از خود مراقبت نمی کنند و به همین دلیل روند ترمیم زخمها در آنها کند است.

به علاوه بی‌اشتهایی و بی خوابی که در افراد افسرده وجود دارد، در عملکرد سیستم ایمنی اختلال ایجاد می کند و به نوبه خود ترمیم زخم را کند میکند.

شرایط و فرم تقاضای اشتراک نشریات کیهان در تهران

مؤسسه کیهان در راستای ارائه خدمات فرهنگی نحوه برقراری اشتراک کلیه نشریات خود را به شرح ذیل اعلام می‌نماید، متقاضیان محترم می‌توانند با توجه به جدول زیر نسبت به انتخاب هر یک از نشریات مورد علاقه و واریز وجه اشتراک مربوطه بحساب جاری ۱۳۵۰۵ بانک ملی شعبه سعدی جنوبی (قابل پرداخت در کلیه شعب) و ارسال اصل فیش بانکی همراه با فرم تکمیل شده به صندوق پستی ۱۱۳۶۵/۳۶۳۱ با پست سفارشی نسبت به برقراری اشتراک خود اقدام نمایند. ضمناً خاطرنشان میسازد در صورت تمایل اشتراک چند نشریه لطفاً مبالغ مربوطه را مجزا واریز فرمایند.

نوع نشریه	یکساله	۶ ماهه	۳ ماهه
روزنامه کیهان (با احتساب ۲۰٪ تخفیف)	۱۵۰۰۰۰	۷۵۰۰۰	۳۷۵۰۰
کیهان هوائی	۴۵۰۰۰	۲۲۵۰۰	۱۱۲۵۰
کیهان انگلیسی	۱۸۰۰۰۰	۹۰۰۰۰	۴۵۰۰۰
کیهان فرهنگی	۱۹۲۰۰	۹۶۰۰	-
کیهان کاریکاتور	۱۸۶۰۰	-	-
مجله زن روز	۸۰۰۰۰	۴۰۰۰۰	۲۰۰۰۰
کیهان عربی	۱۸۰۰۰۰	۹۰۰۰۰	۴۵۰۰۰
کیهان ورزشی	۸۰۰۰۰	۴۰۰۰۰	۲۰۰۰۰
کیهان بچه‌ها	۲۹۰۰۰	۱۴۵۰۰	۷۲۵۰
روزنامه کیهان ورزشی	۱۵۰۰۰۰	۷۵۰۰۰	۳۷۵۰۰

توضیحات:

۱- اشتراک عزیزانی که فرم درخواست آنها تا دهم هر ماه به امور مشترکین برسد از اول ماه بعد برقرار میشود.
۲- یک نسخه از کپی فیش بانکی و قبض سفارش را تا پایان مدت اشتراک حتماً نزد خود نگهداری فرمائید.

امور مشترکین مؤسسه کیهان
تلفن: ۹-۳۱۱۰۲۵۱

فرم تقاضا

در این محل چیزی ننویسید
شماره اشتراک
نام و نام خانوادگی.....
آدرس:.....
کد پستی (الزامی):..... تلفن:..... مبلغ پرداختی:.....
بابت نشریه:..... بمدت:..... نام شعبه و شماره فیش بانکی:.....
(کپی فرم پذیرفته می‌شود.) امضاء

یادآوری: در صورت تغییر قیمت نشریات و یا هزینه پستی، معادل مبلغ پرداخت شده، نشریه مورد تقاضا ارسال می گردد، بدیهی است قبل از قطع اشتراک مراتب کتباً جهت تمدید و یا اخذ هرگونه تصمیم دیگر به مشترکین عزیز اعلام می گردد.

آگهی انحلال شرکت پذیراساز سهامی خاص ثبت شده به شماره ۶۰۲۰۷

به استناد صورتجلسه مجمع عمومی فوق العاده مورخ ۷۹/۱۲/۱۳ شرکت مذکور منحل اعلام و بنیاد مستضعفان و جانبازان به نمایندگی سعید ملکی به سمت مدیر تصفیه انتخاب ونشانی محل تصفیه تهران میدان ولیعصر کوچه ارژنگ مقابل ساختمان شماره ۲ وزارت بازرگانی اداره کل امور تصفیه شرکتها طبقه ۴ تعیین شد.

اداره ثبت شرکتها و مؤسسات غیر تجاری

آگهی تصمیمات شرکت زغالهای صنعتی ایران سهامی خاص ثبت شده به شماره ۲۱۹۹۰

به موجب صورتجلسه هیئت مدیره مورخ ۷۹/۱۲/۱۳ آقایان محمدمهدی گل‌زاده به سمت رئیس هیئت مدیره و محمد عبدالصمدی به سمت نایب رئیس هیئت مدیره و محمدحسن لامع به سمت مدیرعامل برای بقیه مدت تصدی هیئت مدیره انتخاب گردیدند.

اداره ثبت شرکتها و مؤسسات غیر تجاری

دعوت مجمع عمومی عادی

از کلیه سهامداران شرکت گلیهار سالم سهامی خاص (در حال تصفیه) بشماره ثبتی ۱۲۸۵ گرگان تقاضا می شود ساعت ۹ صبح روز دوشنبه هفتم خرداد ۸۰ در محل قانونی واقع در شهرک صنعتی آق قلا حضور بهمرسانند.

دستور جلسه:
۱- بررسی وضع مالی شرکت
۲- بررسی و تصویب ترازنامه سال ۱۳۷۹
۳- سایر موارد عنداللزوم

مدیران تصفیه

احتراما به اطلاع عموم میرساند تعداد ۱۵ برگ چک به شماره سریالهای ۳۰۹۷۰۲- ۳۰۹۷۱۹- ۳۰۹۷۲۱- ۳۰۹۷۳۲- ۳۰۹۷۳۷- ۳۰۹۷۳۸- ۳۰۹۷۴۲- ۳۰۹۷۴۳- ۳۰۹۷۴۴- ۳۰۹۷۴۵- ۳۰۹۷۴۶- ۳۰۹۷۴۷- ۳۰۹۷۴۸- ۳۰۹۷۴۹- ۳۰۹۷۵۰ از جاری ۴۳۴۹/۹ مربوط به بانک ملت شعبه چهار راه خسروی مشهد و شش برگ چک بین شماره سریالهای ۸۸۱۷۵۱ الی ۸۸۱۷۷۵ از جاری ۱۸۰۸۸/۳۴ مربوط به بانک سپه شعبه سعدآباد مشهد بنام شرکت آذرواران مشهد سفید و بدون امضاء مفقود گردیده است لذا چکهای فوق از درجه اعتبار ساقط میباشد و سوءاستفاده احتمالی هیچگونه مسئولیتی را متوجه اینجانبان محمدرضا صدقی نایب‌رئیس هیئت‌مدیره و محمدعلی صدقی عضو هیئت‌مدیره نمی‌نماید.

محمدرضا صدقی
نایب رئیس هیئت مدیره شرکت آذرواران مشهد

شرکت فولاد خوزستان «سهامی خاص»

آگهی مناقصه شماره ۱۸۰۰۱۹

این شرکت در نظر دارد نگهداری و تعمیرات واحد انباشت و برداشت کارخانجات آهن و فولادسازی خود را به مدت یکسال از طریق مناقصه به یکی از شرکتهایی که دارای کد اقتصادی، منابع انسانی مناسب، سوابق و تجارب اجرائی مرتبط میباشند واگذار نماید.

از کلیه داوطلبان شرکت در مناقصه دعوت میشود ظرف مدت ۱۰ روز از تاریخ انتشار این آگهی پس از کسب اطلاعات لازم با ارائه اصل رسید واریز مبلغ ۲۰۰/۰۰۰ ریال (غیرقابل استرداد) بحساب جاری ۱۲ بانک صادرات شعبه مجتمع فولاد اهواز با کد ۲۸۸۲ در ساعات اداری جهت دریافت اسناد مناقصه به آدرس اهواز- کیلومتر ۱۰ جاده اهواز- بندر امام خمینی(ره) کارخانجات آهن و فولادسازی- واحد خرید خدمات- قسمت مناقصات- (تلفن ۴۲۲۷-۹۳ و ۴۳۹۳-۹۳ و دورنگار ۲۲۱۰۴۸۴-۰۶۱۱) مراجعه فرمایند.

روابط عمومی شرکت فولاد خوزستان

(آگهی مناقصه)

شرکت ساخت ماشین‌آلات راهسازی ایران-هپکو

درنظر دارد اجرای عملیات جوشکاری به‌وزن تقریبی ۳۰۰ تن مربوط به برخی قطعات ماشین‌آلات راهسازی و پروژه‌ای را به پیمانکار واجدشرایط واگذار نماید اشخاصی که دارای کد اقتصادی هستند میتوانند از تاریخ ۸۰/۲/۲۳ لغایت ۸۰/۳/۲ جهت بازدید از نقشه‌های اجرائی و اخذ اسناد مناقصه و ارائه پاکت پیشنهاد قیمت به آدرس: اراک، کیلومتر ۵ جاده تهران، مجتمع تولیدی هپکو، امور قراردادها مراجعه و یا با **شماره تلفن ۳۱۳۶۰۹۸-۰۸۶۱** تماس حاصل فرمایند.

(آگهی مناقصه)

شرکت ساخت ماشین‌آلات راهسازی ایران-هپکو

درنظر دارد انواع الکترود و سیم جوش مورد نظر خود را ازطریق مناقصه خریداری نماید. اشخاصی که دارای کد اقتصادی هستند میتوانند از تاریخ ۸۰/۲/۲۳ لغایت ۸۰/۳/۲ جهت اخذ اسناد مناقصه و ارائه پاکت پیشنهاد قیمت و نمونه کالا به آدرس: اراک، کیلومتر ۵ جاده تهران، مجتمع تولیدی هپکو، امور قراردادها مراجعه و یا با **شماره تلفن ۳۱۳۶۰۹۸-۰۸۶۱** تماس حاصل فرمایند.

(آگهی امکان سنجی)

شرکت ساخت ماشین‌آلات راهسازی ایران-هپکو

درنظر دارد به‌منظور روکش‌دهی برخی از قطعات فلزی با عملیات گالوانیزه سرد و کرومانه با تجهیز امکانات پیمانکار در مجتمع تولیدی خود برای مدت سه سال اقدام نماید. اشخاصی که آمادگی اجرای عملیات فوق را دارند میتوانند از تاریخ آگهی لغایت ۸۰/۳/۲ جهت هماهنگی و ارائه برنامه اجرائی عملیات فوق به آدرس: اراک، کیلومتر ۵ جاده تهران، مجتمع تولیدی هپکو، امور قراردادها مراجعه و یا با **شماره تلفن ۳۱۳۶۰۹۸-۰۸۶۱** تماس حاصل فرمایند.

آگهی تغییرات شرکت ستی سهامی خاص بشماره ثبت ۳۵۶۸

بموجب صورتجلسه مجمع عمومی فوق العاده مورخ ۷۹/۱۲/۲۸ تصمیمات ذیل اتخاذ گردید ۱- شعبه شرکت در بندرانزلی خیابان غازیان خیابان پایندور جنب پانسیون قادری اول خیابان رمضانی پلاک ۳ تاسیس گردید ۲-شعبه شرکت در بندر بوشهر خیابان بهار آزادی روبروی تربیت بدنی جنب درب خروجی گمرک پلاک ۴۱۶ تاسیس گردید.

اداره ثبت شرکتها و موسسات غیر تجاری

موسسه فرهنگی و اطلاع رسانی نمایه - گنجینه مطبوعات

تاکید یک مقام سپاه بر لزوم دشمن شناسی

سمنان- خبرنگار کیهان:
هرکس در هر کسوت و لباسی کاری کند که دشمنان ما از آن خرسند شوند، دشمن داخلی محسوب می‌شود.
سرهنگ پاسدار استاد حسینی جانشین فرماندهی تیپ دو قائم(عج)، در اجتماع مردم سمنان با اشاره به دهه‌های انقلاب افزود: متاسفانه در دهه دوم انقلاب علی رغم سازندگیهای زیادی که انجام گرفت از سازندگی انسانی جوانهایی که بذر شهامت و شهادت در طول هشت سال دفاع مقدس و در دهه اول انقلاب در دلهای آنها پاشیده شده بود، غافل ماندیم و به سازندگی آنها توجه‌ای نشد، وی گفت: امروز و در دهه سوم انقلاب این بی‌توجهی ظاهر گشته و دشمن با تهدید و تهاجمات فرهنگی قصد تصرف کشور را دارد تا جایی که بعضا مشاهده می‌شود کسانی که در صفوف مقدم جبهه بودند، امروز در مقابل رهبری و ولایت قد علم کرده‌اند.
سرهنگ استاد حسینی با تاکید بر حمایت از مقام رهبری افزود: دوام و بقای نظام ما در حمایت از رهبری است و اگر ما امام عصر خود را نشناسیم و به آن محبت نورزیم، مانند افرادی در زمان امامان معصوم(ع) خواهیم شد که به امام و رهبر خود خیانت کردند.
وی در ادامه گفت: دشمن شناسی یکی از مقوله‌هایی است که باید به آن توجه داشت و امروز شناختن دشمن کار سخت و دشواری نخواهد بود زیرا با توجه به معیار حضرت امام(ره) درخصوص دشمن‌شناسی راه بر ما هموار گشته و به راحتی می‌توان آنها را شناخت و اگر هرکس در هر لباس و کسوتی کاری کند که دشمنان خارجی از آن حمایت و خوشحال شوند، قطعا به عنوان دشمن داخلی محسوب می‌شود.
جانشین فرماندهی تیپ دو قائم(عج)، با اشاره به نقش روشنفکران و مطبوعات وابسته به غرب افزود: در طول تاریخ و در انقلابهای متعدد بارها مشاهده شد کسانی بودند که به انقلاب و نظام ضربه زده و با وابستگی خود قصد براندازی حکومت را داشتند و ما حتی در اوائل انقلاب اسلامی خودمان شاهد این غربزدگی بودیم و امروز نیز برخی از مطبوعات و روشنفکران ما دچار همین بیماری گشته تا جایی که مقام معظم رهبری از آنها به عنوان پایگاه دشمنان یاد فرمودند که باید با آنها برخورد جدی و قاطع صورت گیرد.

یک حمام در مهریز اثر ملی شد

یزد- خبرنگار کیهان:
حمام استهریج مهریز یزد مربوط به دوران قاجار در فهرست آثار ملی کشور به ثبت رسید.
حمام مذکور شامل هشتی ورودی، رختکن، صحن و فضای بین صحن و میان در، خزینه و حمام کوچک است.
هشتی ورودی حمام پوششی آجری دارد داخل طاقچه‌های اطراف هشتی سفیدکاری شده است. رختکن حمام نیز در سقف و بدنه از آجر می‌باشد و با گچ بندکشی شده است.
سقف و پایه‌های صحن تا ارتفاع یک متری کف سفیدکاری شده است نور فضای هشتی، رختکن و صحن از نورگیرهائی که در سقف تعبیه شده و دارای شیشه‌خورهای مدور (جام) است تأمین می‌شود.
به منظور استفاده در طول روز حمامی کوچکتر و محدود در رفع نیازهای ضروری در ضلع شمالی حمام بزرگ و متصل بدان ساخته شده است که اصطلاحاً به حمام کوچک و حمام بزرگ استهریج مشهور است. در ساعتی از روز که حمام بزرگ مردانه است حمام کوچک کاربری زنانه را داشته و بالعکس.
در تعمیرات قبل فضاهای حمام به یکدیگر الحاق و خزینه و محوطه مخصوص دوشها به صحن متصل شده است.
بام بنا کلاً آجر فرش و نوگیرها بازسازی و دیوارهای بام حمام قاب‌بندی آجری و اندود کاه گل شده است.
با توجه به اینکه آب حمام استهریج مهریز از قنات تأمین می‌شده و برخلاف حمامهای یزد که به علت استفاده از آب چاه چهل گز گاورو متداول بوده است در حالی که حمام روستاها فاقد گاورو است.
تا چندی پیش این حمام کاربری اصلی خود را داشته و در حال حاضر توسط اداره میراث فرهنگی و فرمانداری مهریز با اعتباری بیش از یکصد و پنجاه میلیون ریال برای تبدیل به موزه مردم‌شناسی تعمیر و مرمت شده است.

اختصاص ۵۸۲ میلیارد ریال اعتبار برای استان چهارمحال و بختیاری

شهرکرد- خبرنگار کیهان:
مبلغ ۵۸۲ میلیارد ریال اعتبار به استان چهارمحال وبختیاری اختصاص یافت.
«عامری گلستان» رئیس سازمان مدیریت و برنامه ریزی این خبر را در جلسه شورای برنامه ریزی استان اعلام کرد و افزود: از این مبلغ اعتباری بالغ بر ۴۱۸ میلیارد ریال به عنوان اعتبار جاری بین دستگاههای مختلف دولتی توزیع شده است.
«عامری گلستان» اعتبارات عمرانی چهارمحال و بختیاری را ۱۲۴ میلیارد ریال اعلام کرد و گفت: این اعتبارات بین فصول امور زیربنائی، امور اجتماعی، تولیدی، آمار و خدمات عمومی فنی، عمران و نوسازی روستاها، راه وترابری، پست و مخابرات، ساختمانها و تاسیسات دولتی، آموزش و پرورش، فرهنگ وهنر و سایر فصول توزیع شد.
وی در پایان اظهار داشت: مبلغ ۴۰ میلیارد ریال اعتبار ملی به طرحهایی که استانی شده‌اند، اختصاص یافت.

هفت عضو یک خانواده مهاجر افغانی در زاهدان به تحصیل اشتغال دارند

زاهدان- خبرنگار کیهان:
هفت عضو یک خانواده از مهاجران افغانی مقیم زاهدان در مقاطع ابتدایی، راهنمایی و دبیرستان مشغول تحصیل هستند.
عبدالله عرب پدر خانواده به خبرنگار ما گفت: از سال ۱۳۶۳ به همراه ۷ عضو دیگر خانواده از افغانستان به ایران مهاجرت کردم و در زاهدان ساکن شدم وی با اشاره به این که مشکل اصلی مردم افغانستان را اختلافات قومی و جنگ های داخلی ناشی از آگاهی و بی‌سوادی آنان و سوءاستفاده بیگانگان از این وضع می دانستم افزود: با خدا عهد کردم تا حد امکان فرزندانم را به کسب علم و دانش ترغیب و تشویق کنم.
عبدالله گفت: الحمدلله خداوند هم به من کمک کرد و در حال حاضر یکی از اعضای خانواده ما در کلاس سوم دبیرستان مشغول به تحصیل است و امیدوارم به دانشگاه راه یابد.
وی از تمام دست اندرکاران تعلیم و تربیت که امکان تحصیل را برای فرزندانش فراهم آورده‌اند تشکر و قدردانی کرد و اظهار داشت: تلاش خواهم کرد زحمات این عزیزان را با خدمت کردن به مردم جبران کنم.

کارگاه آموزشی توسعه صادرات پایدار در گناباد دایر شد

گناباد- خبرنگار کیهان:
نخستین کارگاه آموزشی طرح ارتقاء پایدار صادرات وابسته به طرح عمران سازمان ملل در گناباد راه‌اندازی شد.
قربانی فرماندار گناباد هدف از برگزاری این کارگاه که سه روز ادامه خواهد داشت فرهنگ سازی صادرات و بررسی مشکلات اقتصادی منطقه و انتقال اندیشه‌های تجارت بین‌المللی و آگاه کردن آنان از روشهای نوین صادرات اعلام کرد.
وی افزود: تجارت امروز جهان تجارت نرم افزاری است و در واقع فکر و اندیشه است که امروز کارگشاست.
قربانی تاکید کرد، با توجه به امکانات بالقوه و بالفعل شهرستان توجه مسئولان مسئله صادرات را امری جدی تلقی می کنند.
وی افزود: برگزاری اینگونه کارگاه‌های آموزشی بسیار با اهمیت است و در اشتغال و درآمد مردم موثر است.

استاندار زنجان

باید از رکود واحدهای تولیدی فعال جلوگیری کنیم

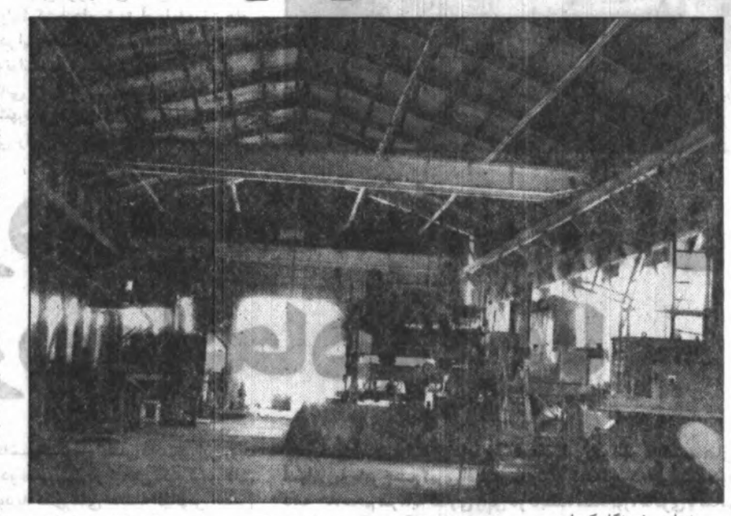

زنجان- خبرنگار کیهان:
۱۴۰ میلیون تومان برای کارهای تحقیقاتی کاربردی، کارشناسی و مطالعاتی در امور جاری استان زنجان اختصاص یافته است.
سلطانی فر استاندار زنجان ضمن بیان این مطلب در اولین جلسه شورای استان زنجان افزود: در بودجه امسال ۴ میلیارد و ۳۰۰ میلیون تومان برای انجام امور تحقیقات کاربردی و کارهای کارشناسی برای استانها اختصاص یافته است که ۱۴۰ میلیون تومان آن مربوط به استان زنجان است. این فرصت مناسبی برای تشکلهای تحقیقاتی و مطالعاتی در جذب این اعتبار است.
وی با اشاره به فرمایشات مقام معظم رهبری در خصوص حل مشکل اشتغال و بیکاری در جامعه گفت: حل این مشکل دور از دسترس نیست و در صورت همدلی وتفاهم و استفاده از منابع و امکانات موجود قابل حصول می‌باشد. سلطانی فر گفت: براساس تاکیدات مقام معظم رهبری جلسات هفتگی شورای اشتغال و سرمایه گذاری یکشنبه هر هفته برگزار می‌شود و از تمام توان، فکر ومشورت همه مدیران برای رفع این معضل استفاده خواهد شد.
وی افزود: باید تلاش کنیم تا از به رکود کشیدن واحدهای فعال فعلی جلوگیری کنیم و ضمن ایجاد اشتغال جدید از بیکار شدن افراد شاغل نیز جلوگیری به عمل آید.
استاندار زنجان اعتبارات استان زنجان را ۱۵۱ میلیارد و ۹۹۳ میلیون تومان اعلام کرد و گفت: اعتبارات جاری استان در مقایسه با سال گذشته ۱۹/۲۷ درصد افزایش دارد و در مقایسه با کشور که ۱۹/۱۰ درصد می‌باشد، رقم بالایی را به خود اختصاص داده است.
وی افزود: استان زنجان در سال گذشته با ۱۵۸/۶ درصد بالاترین میزان کسب درآمد را داشته و رتبه اول را در کشور به خود اختصاص داده است و از سوی مؤدیان مالیاتی نیز شکایتی نداشته ایم که این نشانه دقت عمل مسئولان مربوطه است.
وی افزود: پرداختهای جاری و عمرانی دولت نیز ۹۷ درصد محقق شده که در بخش جاری ۱۰۱ درصد وعمرانی بیش از ۸۵ درصد تحقق حاصل شده است.
استاندار زنجان با اشاره به انتخابات ریاست جمهوری از آن به عنوان آزمونی بزرگ برای مردم ایران یاد کرد و گفت: مردم ایران تاکنون از تمامی آزمونها سرافراز بیرون آمده و پایه‌های مشروعیت نظام رابیمه کرده است. وی گفت: آنچه برای ما مهم است اجرای دقیق و بی‌چون و چرای قانون است و برای مدیران اجرایی چه کسانی و یا چه حزب و جناحی و یا چه تفکری در این انتخابات پیروز می شود، مهم نیست. مهم به عنوان مجری فراهم آوردن آزادیها وحقوق مردم است به طوری که احساس کنند در شرایط کاملا آزاد سرنوشت خود را رقم می‌زنند.
وی افزود: در این انتخابات ۶۱۳ شعبه اخذ رأی و بیش از ۱۰ هزار نفر در امر برگزاری انتخابات در سطح استان فعال خواهند بود.
در این جلسه طرح تعطیلی ادارات در روزهای پنجشنبه به رأی گذاشته شد و تعدادی از مدیران استان زنجان به این طرح رأی موافق دادند که استاندار زنجان قول پی گیری آنرا در هیئت دولت داد.
همچنین آیت الله موسوی امام جمعه زنجان در آغاز این جلسه طی سخنان کوتاهی گفت: دشمنان از اول انقلاب از هیچ توطئه‌ای فروگذار نکردند و اکنون نیز در صدد ایجاد تفرقه بین مردم و مسئولان هستند. وی از مسئولان خواست حوائج مراجعه کنندگان را برطرف کنند. امام جمعه زنجان گفت: مشکل بیکاری و تورم کار دشمنان نظام است.

*** سلطانی فر: باید ضمن ایجاد اشتغال جدید از بیکار شدن افراد شاغل جلوگیری به عمل آید.**

*** اعتبارات جاری استان زنجان در مقایسه با سال گذشته ۱۹/۲۷ درصد افزایش دارد.**

الزام نیروهای انسانی کارگاههای تولیدی اردبیل به آموزش

اردبیل- خبرنگار کیهان:
طرح الزامی آموزش فنی و حرفه‌ای نیروهای انسانی واحدهای صنعتی و کارگاهها در سطح استان اردبیل به اجرا درمی‌آید.
مصطفی هفده‌تنی مدیر کل آموزش فنی و حرفه‌ای استان اردبیل با اعلام این مطلب افزود: در این زمینه اطلاع‌رسانی به شاغلان بخش صنعت آغاز شده است و این افراد باید در آزمونهای عملی رشته‌های مرتبط شرکت کنند که در صورت موفقیت در دوره‌های یاد شده گواهینامه مهارت رشته مربوطه را دریافت خواهند کرد.
وی گفت: با اجرای این طرح نیروهای توانمند و متخصص مورد نیاز در بخشهای مختلف صنعت شناسایی خواهند شد.
وی با اشاره به برنامه‌های پیش بینی شده توسط این اداره کل گفت: در سال جاری آموزش ۲۵ هزار و ۲۰۰ کارآموز در رشته‌های مختلف فنی و حرفه‌ای در برنامه‌های این اداره کل پیش‌بینی شده است.
وی در پایان افزود: سال گذشته دررشته‌های مختلف تعداد ۲۸ هزار کارآموز تحت پوشش قرار گرفتند که این میزان نسبت به برنامه پیش‌بینی شده ۱۳۰ درصد افزایش داشته است.

گزارش خبری

انتقاد امام جمعه و مسئولان کیش از بی توجهی به فضای سبز و درختان قدیمی جزیره

امام جمعه جزیره کیش با انتقاداز مسئولان، نسبت به خشک شدن فضای سبز و درختان قدیمی جزیره هشدار داد.
حجت‌الاسلام والمسلمین «محمدعلی طالب» گفت: فضای سبز و درختان بومی و خصوصاً نخل‌هایی که با قیمت کلانی خریداری و به جزیره کیش آورده شده‌اند، در حال خشک شدن است.
وی ادامه داد: مسئولان بابت حفظ و نگهداری فضای سبز جزیره حقوق و مزایا دریافت می کنند. اما نمی‌دانند و یا نمی خواهند علت و مضرات از بین رفتن این درختان و فضای سبز را پیدا کنند؟ آیا در این خصوص کوتاهی می کنند. این درختان در جزیره بسیار ارزشمند است.
«طالب» افزود: آقایان حتی در برابر آهوان سرگردان در جزیره هم پیش خدا مسئول هستند. امام جمعه کیش افزود: بعضی فاضلاب‌های ساختمانها و دیگر اماکن به دریا سرازیر می‌شود و می‌بایست اقدام جدی در مورد آنها صورت بگیرد.
«حمید سالکی کارشناس راه و ساختمان نیز در این رابطه گفت: وقتی هدف درآمدزایی باشد و پیمانکار تنها به دنبال سود کلان باشد و جاده و خیابانهای غیر استاندارد ساخته شود در نتیجه به تمامی نقاط منطقه آسیب می‌رساند. بعضی از آقایان در سالهای گذشته حتی فراموش کرده‌اند که در جزیره‌ای کار می کنند که نیاز مبرم به آب و فضای سبز، مهمترین عواملی است که نه تنها جزیره را زیبا می کند بلکه در تغییرات جوی هوا علی‌الخصوص تابستان تاثیر بسزایی خواهد داشت. امید است که مدیریت جدید سازمان منطقه آزاد کیش در این راستا اقداماتی اصولی انجام دهد.
مهندس طاهرزاده نیز گفت: علیرغم زحمات و تلاش زیادی که در مورد فضای سبز جزیره انجام شده است، ولی متأسفانه کارشناسی بسیار ضعیف انجام گرفته در صورتی که جزیره کیش دارای آب‌های شیرین زیرزمینی بسیاری است که برای کشاورزی مناسب است.
وی افزود: در گذشته کانال کشی یا انجام نشده است و یا بسیار ابتدایی انجام شده که امید است با شرایط جدید امسال و سالهای آینده شاهد دگرگونی در فضای سبز و همچنین جمع‌آوری آهوهای وحشی در یک محیط مناسب باشیم.
«داورپناه مهندس کشاورزی و پرورش گل و گیاه در جزایر اظهار داشت: در حال حاضر پس از مدت کمتر از ۲ سال نخل‌ها یکی پس از دیگری خشک می‌شوند و آفات بسیاری از فضای سبز جزیره را در بر گرفته که مبارزه جدی برای از بین بردن آن در گذشته صورت نگرفته است.
خانم شاکری کارشناس گل و گیاه نیز در این باره گفت: در کنار هتل‌ها و بازارهای بزرگ جزیره که با سرمایه‌های کلان و هنگفتی ساخته شده، متأسفانه با روش بسیار ابتدایی فضای سبز ظاهری ایجاد کردند که این درست نیست و زود از بین می‌روند. باید در این باره سرمایه گذاری کرد و از همه مهمتر حفظ و نگهداری آن است.
جزیره کیش- خبرنگار کیهان

ورزش های بومی - سنتی

شیطان بازی

«شیطان بازی» یکی از بازی‌های جمعی است که در استان گیلان و خصوصا در منطقه لاهیجان و حومه آن انجام می‌شود.
برگزارکنندگان این بازی دو تیم با تعداد هر تیم ۵نفر به بالا هستند بازی را یک نفر به نام «سرمار» رهبری و داوری می کند. برای انجام بازی ابتدا قرعه کشی می شود تا تیم سواره انتخاب شود.
محل «شیطان بازی» زمین نسبتا هموار است مکان اصلی بازی به شکل مستطیل با مساحت بین ۳۰تا ۱۰۰ مترمربع برحسب تعداد نفرات و سن آن‌ها تعیین و توافق می‌شود. در داخل این قسمت چاله‌هایی به تعداد نفرات بازی به اضافه۲ حفر می کنند. (چنانچه تعداد بازیکنان ۱۰نفر باشد ۱۲ چاله باید حفر شود)، دوچاله اضافی به نام «شیطان» و بقیه چاله‌ها به نام بازیکنان خواهد بود. متذکر می‌شود که چاله‌های شیطان در وسط چاله‌ها قراردارد. وسیله بازی توپی چون توپ ماهوتی یا هندبال است که خصوصا در گذشته‌های دورتر به صورت دستی و در محل تهیه می‌شود.
«نحوه انجام بازی
افراد دوتیم در دو صف و به فاصله حداقل ۳و حداکثر ۲۰متر مستطیل چاله‌ها و مقابل آن مستقر می‌شوند. افراد تیم برنده در قرعه‌کشی که آغازگر بازی هستند، بر کول افراد تیم قرارمی گیرند. ابتدا یکی از نفرات سواره توپ را به طرف چاله‌ها می‌اندازد. اگر این توپ از فاصله‌ای که انداخته شده به داخل چاله نفرات برود. این تیم همچنان بازی را با نفرات دیگر خود به ترتیب فوق ادامه می‌دهد و در صورتی که توپ به داخل چاله شیطان برود، تیم بازنده محسوب و جای دوتیم عوض می‌شود.
مدت این بازی توافقی و امتیازات با حساب تصرف چاله‌ها مشخص می‌شود.

بازگشایی تنها استخر تعطیل شده مهریز

یزد- خبرنگار ورزشی کیهان:
تنها استخر شنای تعطیل شده شهرستان مهریز، بالاخره بازگشایی شد.
این استخر که به دلیل بالا بودن هزینه‌های جاری و عدم توانایی در بازپرداخت هزینه‌های آب و برق وهمچنین عدم تکمیل امکانات اولیه تاسیساتی در اواخر سال ۷۹ تعطیل شده بود، مجدداً مورد بهره برداری قرار گرفت.
رئیس اداره تربیت بدنی مهریز در این مورد گفت: این استخر که در سال ۷۸ احداث شده و دارای مشکل عدم برق دائمی است، با وجودی که بالغ بر ۴۵ میلیون ریال طی ۹ ماه قبل پرداخت شده، اما تاکنون اقدامی برای اتصال انشعاب برق آن صورت نگرفته است.
به گزارش خبرنگار ما، هزینه برق موقت سه برابر هزینه برق دائمی است و با توجه به عدم توانایی در پرداخت، این استخر تعطیل شده بود.
گفتنی است مسئولان برق شهرستان مهریز نبود ترانس ۱۰۰ کیلووات را علت اصلی فقدان واگذاری انشعاب برق به این استخر اعلام کردند که بزودی این مشکل مرتفع می گردد.

انتخاب دوومیدانی کاران برتر استان اردبیل

اردبیل- خبرنگار ورزشی کیهان:
مسابقات دوومیدانی انتخابی استان اردبیل در رده سنی جوانان و بزرگسالان با حضور ۴۰ نفر از قهرمانان با معرفی نفرات برتر به پایان رسید.
در این مسابقات، که به منظور انتخاب نفرات برتر برای اعزام به مسابقات دوومیدانی لیگ باشگاههای کشور برگزار شد، در رده سنی جوانان و در رشته‌های مختلف قادر علیزاده، شهرام فریدی، شهرام حسین‌پور، حسن روحی، شهرام شهبازی، نیما نسل سراجی نادر مجدی، وحید پیرفرشی و سلیم صادقی و در رده بزرگسالان سعید صادقی، فرید مجیدزاده، بهرام میرعزیزی و فرشاد رنجبر به عنوان نفرات برتر معرفی شدند.

تجلیل از برترین‌های کاراته اوکراین در نجف آباد

نجف آباد- خبرنگار ورزشی کیهان:
از شش نفر کارته کاهای شهرستان نجف‌آباد که عضو تیم ملی شوتوکان کاراته ایران هستند و در مسابقات بین‌المللی اکراین برای کشورمان افتخار آفریدند، تجلیل شد.
در مراسم تجلیل از برترین های شوتوکان کاراته ایران اعلام شد. قهرمانان نجف‌آبادی در میان ۲۰ کشور شرکت کننده مسابقات بین‌المللی اکراین با درخشش چشمگیر خود به ۱۱ مقام قهرمانی دست یافتند که در تاریخ این رقابتها کم‌نظیر بوده است.
در این مراسم، که جمعی از مسئولان اجرائی منطقه حضور داشتند، از وحید نوریان، رضا حیدری، حامد هاشمی، رسول کبیرزاده، محمد حیدری و حسینعلی حیدری با اهداء هدایایی تجلیل شد.

رکاب‌زنی دو دوچرخه سوار دلفانی تا شلمچه و مشهد مقدس

نورآباد- خبرنگار ورزشی کیهان:
دو دوچرخه‌سوار شهرستان دلفان، مسیر نورآباد، - شلمچه- مشهد مقدس را رکاب زدند.
محمد کاظمیان و توکل رجبی مسیر چهار هزارکیلومتری دلفان- شلمچه تا مشهد مقدس را در مدت ۱۵ روز پیمودند. آنان در بازگشت از سفر خود، مورد استقبال گرم مسئولان محلی و مردم این شهرستان قرار گرفتند.
کاظمیان و رجبی، سفر خود را با «شعار وحدت ملی» آغاز کردند و هدف از آن را تجلیل از ایثارگری های هشت سال دفاع مقدس، تجدید عهد با شهیدان و زیارت حرم مهطر امام رضا«ع» اعلام کردند.

مهندس مقتدایی رئیس شورای ورزش خوزستان:

دیگر اجازه نخواهم داد با حیثیت ورزش خوزستان بازی شود

اهواز- خبرنگار ورزشی کیهان:
استاندار خوزستان گفت: متاسفانه استانی که زمانی در فوتبال کشور حرف اول را می‌زد، حالا جشن ماندن در لیگ را برپا می کند.
نخستین جلسه شورای سیاست گذاری ورزش خوزستان در سال جدید با حضور مهندس «مقتدایی» استاندار خوزستان، معاونان، فرمانداران، رؤسای ادارات تربیت‌بدنی استان و تنی چند از مدیران کل خوزستان در محل استانداری تشکیل شد.
در این نشست، ابتدا «پورحسن» مدیر کل تربیت بدنی خوزستان گزارشی از عملکرد ورزش در سال گذشته و چگونگی حضور تیم فولاد خوزستان در جمع تیم های دسته اول کشور ارائه داد و از استاندار خوزستان و تماشاگران اهوازی بخاطر حضورشان در ورزشگاه در آخرین دیدار تنها نماینده فوتبال خوزستان تشکر کرد.
سپس مهندس «مقتدایی» استاندار خوزستان طی سخنانی اظهار داشت: کسب رتبه دوم در کشور برای تربیت بدنی خوزستان موجب خوشحالی اهالی ورزش است و امیدوارم که روزی شاهد کسب رتبه های بالاتری برای ورزش خوزستان باشیم. وی افزود؛ اگرچه در آخرین دیدار تیم های برق شیراز و فولاد خوزستان، منجر به بقاء تیم اهوازی در دسته اول شد و باید این پیروزی را مدیون حضور تماشاگران و مردم خوب این شهر و استان بود و به آنان تبریک گفت، اما در نهایت کاری از پیش نبرده‌ایم و نباید برای بقاء در جدول چنین خوشحال باشیم. رئیس شورای ورزش فوتبال گفت: دیگر اجازه نخواهم داد چنین با حیثیت ورزش خوزستان بخصوص فوتبال اینگونه بازی شود. به هر مجموعه‌ای که از امکانات دولتی استفاده می کنند و در هر رشته‌ای که فعالیت دارد می گویم با قدرت و مدیریت قوی کار کنند تا اینطور دست بدامان دیگران نباشیم.
استاندار خوزستان افزود؛ وقتی بحث حیثیت ورزش استان شد، مردم ما اینگونه حضور یافتند و باید مسئولان از این حضور تشکر کنند. مردم به خوبی درک می کنند و این ما هستیم که باید متوجه کارمان باشیم، مردم خودشان اولویت بندی می کنند.
استاندار خوزستان ادامه داد: تمامی هزینه و اعتبارات فدراسیون فوتبال کشورمان چیزی حدود ۲۰۰ میلیون تومان است، در حالی که در این شهر میلیون‌ها تومان هزینه تیم می شود و اینگونه نتیجه می گیرد. آنهم طوری که باید زیر بغلش را گرفت.
وی گفت: من خود شخصاً به یک تیم رو انداختم که فلان بازیکن را به فلان تیم بدهید تا تیم حذف نشود، حال تیمی که میلیون‌ها تومان هزینه می کند باید سرنوشتی این چنین داشته باشد و تیم‌هایی مانند رامهرمز و استقلال آبادان و... برای یک دست لباس مشکل داشته باشند؟
استاندار خوزستان افزود: هیاتی را برای بررسی و علل شکست‌های اخیر تیم‌های فوتبال خوزستان معرفی کرده و ازآنها می خواهم که شدیداً این موارد را بررسی کنند واگر چنانچه با مشکل هم مواجه شدند بلافاصله به بنده اطلاع داده تا از طریق وزرای آنان اقدام کنم. آنها فکر نکنند که در روز بازی این همه تماشاگر آمده بود و خوشحال باشند نه اینطور نیست، چرا که تماشاگران سرمایه های اصلی ورزش هستند و بخوبی شرایط وحساسیت کار را می‌دانند و باید آنها را حفظ کنیم. رئیس شورای ورزش خوزستان سپس به فعال شدن همه ادارات و موسسات در زمینه ورزش اشاره کرد افزود؛ اداراتی که نیروهای متخصص و امکانات خوبی دارند تلاش بیشتری کنند و آنهایی که فاقد اینگونه امکانات هستند می‌توانند با مراجعه به تربیت بدنی این نقیصه را برطرف سازند استاندار خوزستان گفت: ما با مذاکراتی که با مسئولان ورزش کشور داشتیم توانستیم چند رشته را در تقویم ورزشی سازمان خودمان قرار دهیم که یکی ازآنها برگزاری مسابقات فوتبال در روز فتح خرمشهر است. همچنین وزنه برداری- دوومیدانی- بسکتبال و دوچرخه‌سواری را نیز در تقویم سازمان جا داده‌ایم.
مهندس «مقتدایی» افزود؛ از سوی ریاست جمهوری قرار شد طرح ورزشگاه ۵۰ هزار نفری پیگیری شود و مبلغ قابل توجهی نیز به آن اختصاص دهند. با ۱۲ میلیارد ریالی که اضافه شده وهمچنین بودجه بازسازی شهرها خیلی ازمشکلات استان را در زمینه ورزشی می‌توانیم حل کنیم. وی همچنین به نگهداری اماکن ورزشی پس ازاحداث اشاره کرد.
وی در پایان به موافقت کوبتی ها در رابطه بااعزام تیم‌های خوزستانی و سفر آنها به خوزستان اشاره کرد وگفت: توافق هایی صورت گرفته که امیدواریم در این سفر آخر به امضاء برسد تا در چهار رشته مردان و یک رشته بانوان، مسابقات برون مرزی را نیز برگزار کنیم.

حضور جانبازان قطع نخاع خراسانی در مسابقات رالی دور دریاچه ارومیه

مشهد - خبرنگار ورزشی کیهان:
یازده نفر از جانبازان خراسانی در مسابقات رالی دور دریاچه ارومیه شرکت کردند.
به گزارش روابط عمومی سازمان امور جانبازان خراسان، از تعداد یازده نفر شرکت کننده در مسابقات رالی ۹ نفر از این عزیزان را جانبازان هفتاد درصد قطع نخاع تشکیل می دهند.
گفتنی است این مسابقات ۱۳ و ۱۴ اردیبهشت ماه سال جاری با حضور برگزیدگان مرحله استانی بیست استان کشور برگزار شد.
نفرات اعزامی به مسابقات رالی دور دریاچه ارومیه عبارت بودند از: پرادارن جانباز غلام عباس جم‌سوار، حسن مقدم، غلامعلی جبلی، برات جعفرپور، محمود انتظاری، فرهاد رحیمی، اصغر زعفرانیه، فرشید عاشوری، عباس کلانتر، حسین قلی‌زاده و جلال الدین غفوریان رام.

درخشش دانش‌آموزان مرند در مسابقات آموزشگاهی آذربایجان شرقی

مرند- خبرنگار ورزشی کیهان:
مرندی‌ها در مسابقات آموزشگاهی استان آذربایجان شرقی درخشیدند.
دانش‌آموزان مرند در مقطع راهنمایی در رشته‌های فوتبال، والیبال و شطرنج عنوان قهرمانی استان را از آن خود کردند و دو بازیکن رشته والیبال آنان برای مسابقات کشوری انتخاب شدند.
در مقطع متوسطه خواهران ورزشکار مرندی در سه رشته بدمینتون، والیبال و شطرنج مقام اول استان را کسب کردند و در مقطع متوسطه برادران در رشته بسکتبال به مقام قهرمانی و در شطرنج به مقام نایب قهرمانی استان نائل آمدند.

ورزش خبر

همایش ورزشکاران دختر مدارس فیروزآباد

فیروزآباد- خبرنگار ورزشی کیهان:
از ورزشکاران دختر مدارس فیروزآباد که در مسابقات استانی مقام‌هایی کسب کرده‌اند، تجلیل شد.
در این مراسم پس از تلاوت آیاتی از کلام الله مجید، ورزشکاران رژه رفتند. آنگاه «سیمین بهپوری» کارشناس تربیت‌بدنی خواهران آموزش و پرورش با ارائه گزارشی از برگزاری مسابقات استانی در دوره‌های ابتدایی، راهنمایی و متوسطه اعلام کرد: در دوره ابتدایی ورزشکاران ما در رشته‌های بسکتبال، هندبال و شطرنج شرکت داشتند که در رشته‌های بسکتبال و شطرنج مقام سوم و هندبال مقام دوم استان را کسب کردند.
در دوره راهنمایی رشته بسکتبال مقام سوم، رشته‌های هندبال و شطرنج مقام چهارم استان را بدست آوردند. در دوره متوسطه شطرنج مقام دوم استان و بسکتبال و هندبال مقام سوم استان را از آن خود کردند ضمن این که ۴۳ نفر از ورزشکاران رشته‌های مختلف این شهرستان جهت شرکت در اردوی تدارکاتی کشوری انتخاب شدند.
در ادامه مراسم، به هر یک از شرکت کنندگان در مسابقات استانی و مربیان آنها و ممتازین مسابقات بسیج دانش‌آموزی و تشکیلات دانش‌آموزی هدایایی، که با همکاری فرمانداری، شهرداری، مجمع امور صنفی، اداره تربیت‌بدنی، اداره آبفا و آموزش و پرورش تهیه شده بود، به ورزشکاران اهدا شد.

صعود بانوان گیلانی به ارتفاعات خلیل دشت ماسوله

رشت- خبرنگار ورزشی کیهان:
گروه کوهنوردی بانوان برق گیلان به سرپرستی زهرا شهباز طبری و متشکل از خانمها نظری‌زاده، سعیدی، قلی‌زاده، صفار، نهرجو، خلیلی و غفاری با صعود موفقیت‌آمیز به ارتفاعات ۲ هزار و ۴۰۰ متری خلیل دشت ماسوله، فعالیت خود را بطور جدی آغاز کردند.

معاون فنی سازمان تربیت بدنی کشور:

۲۰ هزار هیئت ورزشی در سراسر کشور فعالیت دارند

سمنان- خبرنگار ورزشی کیهان:
از مجموع ۲۰ هزار هیئتهای ورزشی که در سراسر کشور وجود دارد- جمعاً ۲۰ نفر حقوق بگیر دولتی نیستند.
مهندس «فائقی» معاون فنی و امور فدراسیون‌های کشور این مطلب را در گردهمایی مسئولان هیئتهای ورزشی ادارات تربیت‌بدنی شهرستان‌های استان سمنان اعلام کرد و افزود: بودجه فرهنگی ۳درصد از کل بودجه کشور است که نیم در هزار مربوط به ورزش است.
مهندس «پنجه فولادگران» استاندار سمنان در این گردهمایی گفت: ورزش اصلی‌ترین ابزاری است که جسم و روان انسان را سالم نگه می‌دارد.
وی افزود: فعال کردن و به حرکت درآوردن انسانها و تکامل رساندن قوه خلاق آنها از اهداف نظام مقدس جمهوری اسلامی است.
«فولادگران» بر تکمیل طرحهای نیمه تمام ورزش تاکید کرد و افزود: داشتن امکانات ورزشی باعث میشود جوانان به راحتی به فعالیتهای ورزشی بپردازند.
«موسویان» مدیر کل تربیت بدنی استان سمنان در این گردهمایی گفت: ۳۳ هیئت ورزشی ویژه برادران و ۱۷ هیئت ورزشی ویژه خواهران در استان سمنان فعالیت می کنند.
وی افزود: پنج میلیارد و ششصد و پنجاه میلیون ریال اعتبار سال گذشته برای اجرای ۱۳ طرح ورزشی هزینه شده است.
وی گفت: هم‌اکنون در استان سمنان ۲۷ طرح نیمه‌تمام ورزشی وجود دارد که ۱۴ طرح آن از نظر اعتباری در وضع بلاتکلیف بسر می‌برند.
مدیر کل تربیت بدنی استان سمنان افزود: در مدت برنامه پنج ساله سوم توسعه چهار ایستگاه اردوگاههای تیم ملی در پنج رشته ورزشی در چهار شهرستان استان ایجاد می‌شود.
«ملاتوری» مدیر کل فرهنگ و ارشاد اسلامی استان سمنان نیز در این گردهمایی به ارزش فرهنگی ورزش اشاره کرد و گفت: باید ورزش تبدیل به فرهنگ عمومی شود. در این مراسم همچنین از ۲۶ نفر قهرمانان رشته‌های مختلف استان تجلیل به عمل آمد.

موسسه فرهنگی و اطلاع رسانی نمایه - گنجینه مطبوعات

رویکردی به مناسبات جهان عرب و اتحادیه اروپا

اشاره:
مقاله‌ای در پیش رو دارید توسط رغیدالصلح به رشته تحریر درآمده است. نویسنده در نوشتار خود شراکت کشورهای عربی و اتحادیه اروپا را مورد بحث و بررسی قرار داده است. وی راه جدیدی برای توسعه کشورهای عربی پیشنهاد کرده است که با هم می خوانیم. خاطرنشان می سازد این مقاله صرفا برای آشنایی خوانندگان با دیدگاههای اندیشمندان جهان عرب به فارسی برگردانده شده است.
سرویس خارجی کیهان

روابط کشوهای عربی با اتحادیه اروپا در ماه گذشته مورد توجه گسترده دوطرف قرار گرفت. چراکه در این ماه، وزیران اقتصاد و بازرگانی شورای همکاری خلیج فارس در منامه با همتایان خود در اتحادیه اروپا نشستی درخصوص همکاری دوجانبه منعقد کردند. در تونس نیز کنفرانسی در ارتباط با همکاری‌های کشورهای باختری جهان عرب برگزار شد. اما بیشترین موضوعی که در این نشست مورد بحث و بررسی قرار گرفت، روابط با اتحادیه اروپا بود. در همین ماه ششمین دور گفت‌وگوهای اتحادیه اروپا با مقامهای بلند پایه سوریه در زمینه شراکت سوریه- اروپا برگزار شد. همچنین مشکل صید ماهی توسط ماهیگیران اسپانیایی در آب‌های مغرب برطرف گشت، در تمام این نشستها اعراب از وضع مقررات و شرایط غیرضروری توسط اتحادیه اروپا برای انعقاد قرارداد همکاری‌های تجاری با جهان عرب شکایت می کردند. اعمال این سخت گیری‌ها موجب شد تا سیاستمداران جهان عرب از آن انتقاد کنند. به‌طوری که شیخ محمدبن مبارک آل خلیفه وزیر خارجه بحرین که ریاست نشست منامه را بعهده داشت تهدید کرد در صورتی که مناسبات کشورهای عضو شورای همکاری خلیج‌فارس با اتحادیه اروپا به همین منوال باشد، این کشورها در فکر تجدیدنظر در قراردادهای تجاری خود با این اتحادیه خواهند افتاد.

مسئولین عرب معتقدند سخت گیری‌های اتحادیه اروپا چنان است که برای همه کشورهای عربی آسان نیست تا آن شرایط دشوار را به مرحله اجرا گذارند. حتی اتحادیه اروپا چنین سخت گیری‌ها را برای برقراری روابط با دیگران اعمال نکرده است. مثلاً اسرائیل نمونه بارز چنین مسئله‌ای است. اسرائیل قوانین اولیه خود را با اتحادیه اروپا زیرپا گذاشت. صهیونیست‌ها تولیدات اراضی عربی تحت حاکمیت نهاد خودگردان فلسطین را تصاحب کردند و آنها به عنوان کالاهای اسرائیلی را راهی بازارهای اروپایی کردند صهیونیست‌ها بدون اینکه حقی داشته باشند، از این موضوع سوءاستفاده کردند و از بخشودگی گمرکی کشورهای اروپایی بهره‌مند شدند. در اینجا باید به این نکته اشاره کرد اسرائیلی‌ها به تولیدکنندگان عرب اجازه نمی‌دهند که خود مستقیماً تولیدات خویش را به بازارهای خارجی عرضه کنند. این نقض آشکار حقوق مسلمانان و قوانین اتحادیه اروپاست و این موضوع برای هیچ کس پوشیده نیست. مقامات کشورهای عربی و مسئولان فلسطینی این مسئله را در جریان ملاقات‌های خود با مقامات اتحادیه اروپا به آنان گوشزد کرده‌اند. روزنامه انگلیسی گاردین اواخر ماه گذشته میلادی خبر از واکنش اتحادیه اروپا نسبت به اخلالگری اسرائیل در قوانین تجاری فیمابین داد. این روزنامه نوشت: اتحادیه اروپا درنظر دارد اجرای پروژه همکاری‌های علمی و تکنولوژی خود را با اسرائیل به تعویق بیندازد. البته مسئولین اتحادیه فوراً اعمال هرگونه فشار علیه تل‌آویو را رد کردند. مقایسه موضع‌گیری اتحادیه اروپا در برقراری روابط تجاری با کشورهای عربی و رژیم صهیونیستی موجب افزایش دلخوری اعراب از سیاست‌های اتحادیه اروپا شده است. با این وجود، اعراب تلاش می کنند پیمان همکاری‌های بازرگانی با اتحادیه اروپا منعقد کنند تا از این راه بتوانند کالاهای خود را به بازارهای کشورهای اروپایی عرضه نمایند. بیشتر صاحب‌نظران کشورهای عربی معتقدند برای راهیابی به بازارهای اروپایی ضروری است، به رشد اقتصادی دست یافت و مشکلات بزرگ اقتصادی، سیاسی و اجتماعی را حل کرد و پس از آن کالاهای خود را به بازارهای کشورهای اروپایی عرضه نمایند. این مسئله بخشی از واقعیات موجود در جهان عرب است که اتحادیه اروپا آن را شرط گشودن بازارهای خود به سوی کالای عربی قرار داده است. حقیقت آن است که تکیه کشورهای عربی به بازارهای اقتصادی کشورهای اروپا هر روز افزایش بیشتری پیدا می کند. صادرات کشورهای عربی به اروپا تنها محدود به نفت نمی‌شود بلکه کالاهای دیگری را نیز دربر می گیرد. مثلاً مواد غذایی و البسه و نخ از مهم‌ترین صادرات مغرب است که می‌تواند بازار خوبی در کشورهای اتحادیه اروپا به خود اختصاص دهد.

در اینجا باید گفت: تلاش برای انعقاد قرارداد روابط بازرگانی با اتحادیه اروپا خود چیزی است و اصرار بر تحقق شرایط اتحادیه اروپا چیز دیگری است.

به‌منظور جبران آثار منفی شرایط مورد درخواست اتحادیه اروپا مناسب است این اتحادیه تغییر و تحولی در راستای تحقق خواسته‌های کشورهای عربی بوجود آورد. روابط کشورهای شرق آسیا با دولت‌های اقیانوس اطلس نمونه مناسبی در این خصوص است. کشورهای آسیای شرقی در طول نیم قرن گذشته توانستند با کشورهای حاشیه اقیانوس اطلس روابط اقتصادی و بازرگانی برقرار کنند. پیش از برقراری این روابط، آنها وضعیتی همچون کشورهای عربی در ایجاد روابط با اتحادیه اروپا داشتند. کشورهای آسیایی برای رشد و توسعه خود اعتماد زیادی بر صادرات خود به کشورهای حاشیه اقیانوس اطلس داشتند. این روند تا دهه ۸۰ میلادی ادامه یافت. دو متغیر مهم در کاهش تکیه کشورهای آسیایی به صادرات کالاهای خود به کشورهای حاشیه اقیانوس اطلس نقش ایفا کرد.

اول فشار آمریکا بر ژاپن، این فشار تا آنجا تشدید پیدا کرد که توکیو دست از حمایت صنایع محلی برداشت. آمریکایی‌ها این فشار را به بهانه حمایت غیرقانونی ژاپن از این صنایع وارد می کرد. این فشارها در غالب مجازات‌های اقتصادی و حملات تبلیغاتی صورت می گرفت. در این حملات تبلیغاتی ژاپن به عنوان دشمن آمریکا جلوه داده می شد.

براثر این تهاجم تبلیغاتی توکیو مجبور شد بازار دیگری را برای سرمایه گذاری و صدور کالاهای خود جایگزین کند. متغیر دوم بحران‌های اقتصادی است که در چند سال گذشته کشورهای آسیای جنوب شرقی مخصوصاً دول صنعتی با آن دست بگریبان بوده‌اند. مثلاً اندونزی که به‌عنوان بزرگ‌ترین کشور آسیای شرقی محسوب می شود از بحران اقتصادی دهه ۸۰ خود متحمل زیان‌های اقتصادی فراوانی شد. این بحران به خاطر کاهش قیمت نفت دامنگیر اقتصاد اندونزی شد. مضافاً به اینکه در این دهه هند و چین رشد اقتصادی چشم گیری داشتند.

این رشد اقتصادی برای سایر کشورهای آسیای شرقی خوشایند نبود. بخصوص اینکه موج صنعتی شدن و جست‌وجوی بازار فروش برای کالاهای تولیدی خود، موضوعی بود که دامنگیر تمام کشورهای این منطقه شده بود. کشورهای این منطقه سهم خود را از بازارهای جهانی گرفتند و بازار جهانی متأثر از ورود تولیدکنندگان جدید به عرصه رقابت‌های اقتصادی شد مخصوصاً اینکه کشورهای نظیر هند و چین با حجم بالای تولیدات خود وارد این بازار شده بودند.

این متغیرات، نخبگان حاکم در کشورهای آسیای شرق را قانع ساخت تا ضمن حفظ روند توسعه اقتصادی خود تغییراتی را در ساخت‌های اقتصادی خود بوجود آورند. ژاپنی‌ها در اولین اقدام خود، بخشی از سرمایه‌های خود را از کشورهای حاشیه اقیانوس اطلس به کشورهای آسیایی انتقال داد. سرمایه گذاری توکیو در کشورهای آسیایی به طور چشم گیری افزایش یافت به گونه‌ای که درنیمه دوم دهه ۸۰ حجم سرمایه گذاری ژاپن در تایلند، سنگاپور، مالزی و سایر کشورهای «آ. سه. آن» به ۱۲ برابر میزان قبلی خود افزایش پیدا کرد. ژاپن در خلال سال‌های ۱۹۸۷ تا ۱۹۹۱ بیش از ۱۶ میلیارد دلار در کشورهای عضو «آ. سه. آن» سرمایه گذاری کرد. بیشترین سرمایه گذاری‌ها در پروژه‌های منطقه‌ای هزینه شد. این سرمایه گذاری موجب گسترش همکاری‌های اعضای آ. سه. آن. شد. بدنبال گسترش این همکاری‌های شرکت‌های آسیایی و اروپایی مبادرت به سرمایه گذاری در این منطقه کردند. به طوری که حجم سرمایه گذاری طی ۴ سال گذشته به ۴۲ میلیارد دلار رسید. این سرمایه گذاری تحولی شگرف در اقتصاد و امنیت کشورهای این منطقه بوجود آورد. دولت‌های شرق آسیا درنتیجه همکاریهای منطقه‌ای خود، سودهای سرشاری بردند. بیشتر کارشناسان معتقدند این نوع همکاری‌ها موفقیت‌آمیز است چرا که بعد از هر بحران اقتصادی می تواند کشور بحران‌زده را کمک کند و دوباره در راه رشد و شکوفایی قدم بردارد. مثل بحران اقتصادی کشورهای شرق آسیا که در اواخر دهه ۹۰ میلادی سراسر این منطقه را فرا گرفت. با نگاهی به روابط کشورهای آسیایی باکشورهای حاشیه اقیانوس اطلس و تجربه همکاری‌های کشورهای عربی با یکدیگر می‌توان چنین نتیجه گرفت دولت‌های عربی نباید تلاش کنند که حتماً کالاهای خود را راهی بازارهای اروپایی کنند، بلکه کوشش نمایند همکاری‌های منطقه‌ای را گسترش دهند.

منافع ملی این کشورها در این است که بازارهای منطقه‌ای را توسعه دهند. در این صورت، کشورهای اروپایی تمایل پیدا خواهند کرد که در جست و جوی راهی باشند که باب همکاری با کشورهای عربی بگشایند همانطوری در آسیای شرقی چنین اتفاقی افتاد.

*** مسئولین عرب معتقدند شرایط دشوار اتحادیه اروپا برای مشارکت برای جهان چنان است که تمام کشورهای عربی نمی توانند آن شرایط را به مرحله اجرا بگذارند.**

منبع روزنامه الحیات
ترجمه: عباس سید میر جمکرانی

سیاستمداران کاخ سفید و طرح دفاع ضد موشکی

اجرای پروژه جنجال برانگیز سیستم دفاع ضدموشکی آمریکا با هزینه تخمینی ۶۰ میلیارد دلار ماه‌هاست که افکار عمومی سراسر جهان را به خود مشغول کرده‌است.

اکثر کشورهای جهان به‌جز رژیم صهیونیستی نسبت به این پروژه ابراز نگرانی کرده و آن را مستقیم و غیرمستقیم ناقض معاهده دفاع ضدموشکی آمریکا و شوروی سابق موسوم به ای بی ام دانسته‌اند و نسبت به اجرای آن ابراز نگرانی کرده‌اند.

برخی سازمان‌های غیردولتی نیز نسبت به بروز یک مسابقه تسلیحاتی دیگر میان آمریکا و روسیه و چین هشدار می‌دهند.

در آمریکا وضع به گونه دیگری است. در اردوگاه مخالفان، اجرای این پروژه باتوجه به فن‌آوری‌های موجود غیرعملی عنوان می‌شود.

مخالفان معتقدند به همان اندازه که می‌توان با گلوله، گلوله دیگری را در آسمان هدف قرار داد به همان اندازه نیز می‌توان به کاربرد سیستم دفاع موشکی وزارت دفاع آمریکا امید بست و مانع حمله موشک‌های بالستیک سایر دولت‌ها شد.

بیل کلینتون رئیس جمهور پیشین آمریکا از حزب دمکرات زیر همین فشارها بود که تصمیم گرفت بررسی و اجرای این طرح را به جانشین آینده خود واگذار کند وماه‌های آخر ریاست جمهوری خود را بدون دردسر به پایان برد.

این درحالیست که در اردوگاه موافقان که عمدتاً از حامیان جمهوریخواهان می‌باشند، موضوع صورت پیچیده‌تری به خود می گیرد.

جمهوریخواهان آمریکا بطور سنتی جنگ‌طلب‌تر و مدعی رهبری نظامی آمریکا در دنیا بوده‌اند و فروپاشی شوروی سابق نیز به این روحیه دامن زده است.

از نگاه محافظه‌کاران واشنگتن،نه از هم پاشیدگی درونی نظام کمونیست بلکه قدرت و استقامت آمریکا بود که مسکو را به تعظیم واداشت.

در این میان رونالد ریگان رئیس جمهور جمهوریخواه آمریکا (۸۸-۱۹۸۰) و پروژه پرطمطراق جنگ ستارگان وی جایگاه ویژه‌ای دارند.

جنگ ستارگان ریگان گرچه هیچ‌گاه عملی نشد، اما مفهومی بود که به زعم جمهوریخواهان با خود نوعی «هویت و افتخار ملی» به همراه داشت.

جامعه آمریکا در دهه ۸۰ که مشغول ترمیم جراحت‌های شکست شرم‌بار در ویتنام، فضاحت واترگیت و خفت ماجرای گروگانگیری در ایران بود با ورود ریگان به کاخ سفید نیازمند انرژی جدیدی بود.

ریگان برخلاف جیمی کارتر سلف خود با تقویت صنایع تسلیحاتی آمریکا، گسترش حضور نظامی در خارج و اجرای پروژه «جنگ ستارگان» شوروی سابق را به یک مسابقه تسلیحاتی طلبید.

ریگان باوجود سیاست‌های داخلی نابخردانه توانست دوبار به ریاست جمهوری آمریکا برسد.

هنری کیسینجر وزیر خارجه اسبق آمریکا چندی پیش در یک مصاحبه تلویزیونی گفت اگر ریگان در زمان دیگری به جز سال‌های آخر جنگ سرد به قدرت رسید بود، ریاست جمهوری وی برای آمریکا یک «فاجعه» بود.

جورج بوش رئیس جمهور کنونی آمریکا که از هنگام مبارزات انتخاباتی خود تاکنون در رفتارها و سیاست‌های خود به ریگان تاسی جسته است، این بار نیز بنظر می‌رسد در جست وجوی یافتن پروژه‌ای مشابه جنگ ستارگان است.

برای بوش مهم نیست که سیستم دفاع ضدموشکی آمریکا چقدر عملی است.

شاید از همین روی است که وی حتی‌المقدور از امکان‌پذیری این پروژه سخنی نمی گوید. بلکه آن را «یک چارچوب نوین» دفاعی برای تسلیحات هسته‌ای می‌خواند.

مخالفان به بوش هشدار می‌دهند پروژه دفاع ضدموشکی به «فاجعه جنگ ستارگان» می انجامد که در آن میلیون‌ها دلار سرمایه‌گذاری به هوا رفت.

بوش به این می اندیشد که پس از ناکامی‌های بیل کلینتون در سیاست خارجی و فضاحت‌های اخلاقی او در کاخ سفید، سیستم دفاع ضدموشکی می‌تواند چند صباحی برای مردم آمریکا «غرور» به همراه آورد و مهم‌تر از همه برای خود او یک دوره دیگر اقامت در کاخ سفید را تضمین کند.

به همین جهت او از بدو پیروزی در انتخابات با بزرگ جلوه دادن دشمنان آمریکا تلاش می کند نیاز به سیستم دفاع موشکی را توجیه کند.

باب مذاکرات آمریکا و کره‌شمالی که در دوران ریاست جمهوری کلینتون برای اولین بار گشوده شده بود با ورود بوش به کاخ سفید متوقف شد.

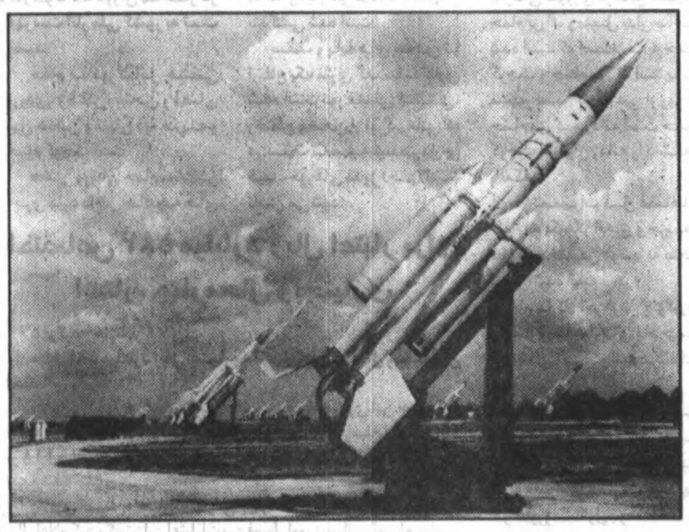

چین طی چند ماه گذشته بارها از سوی آمریکا متهم به فروش فن‌آوری موشکی به ایران، عراق، سوریه، لیبی و پاکستان شده است.

واژه‌های «دولت‌های یاغی» که چندماهی بود از ادبیات سیاسی واشنگتن خارج شده بود به کاخ سفید بازگشته است.

بوش همواره دولت پیشین آمریکا را متهم به میانجیگری بیش ازحد در همه مناقشات بین‌المللی و بی‌توجهی به ضعف نیروی دفاعی آمریکا در مقابل تهدیدهای فزاینده جهانی علیه این کشور کرده است.

حملات بوش به دولت کلینتون بطور غیر اتفاقی شباهت زیادی به حملات ریگان به دولت کارتر دارد.

شکی نباید داشت که بوش نه هوش و ذکاوت لازم و نه حوصله مطالعه و تحلیل زندگی و تجربیات گذشتگان خود را دارد، بلکه این اطرافیان او هستند که به او درس تاریخ می‌آموزند.

نیویورک خبرگزاری جمهوری اسلامی

دفترچه کار به شماره ۸۳۰۱۸۳۹۷۷ و کارت کامیون ولوو به شماره انتظامی ۱۴۵۱۲ کرمان - ۹۲ به نام اینجانب علی عباس کریمی در تاریخ ۷۸/۹/۲۹ مفقود گردیده و از درجه اعتبار ساقط است.

سند ماشین کامیون بنز ۹۱۱ به شماره شهربانی ۷۸۷۳۶ اهواز - ۱۱ مدل ۱۳۶۲ مفقود گردید و از درجه اعتبار ساقط می باشد.

آگهی تغییرات شرکت آرد روشن کاشان (سهامی خاص) ثبت شده به شماره ۳۳۶
به استناد صورتجلسه مورخ ۸۰/۲/۱۵ مجمع عمومی عادی و هیئت مدیره ۱- آقایان حاج حسن سروی عضو و رئیس و حبیب اله سروی عضو و نایب رئیس هیئت مدیره آقای دکتر عباس مازوچی عضو و منشی هیئت مدیره برای مدت دو سال انتخاب و آقای عباس توتونچی به عنوان مدیرعامل شرکت منصوب گردید.
کلیه اوراق و اسناد تعهدآور شرکت با امضاء مدیر عامل و رئیس هیئت مدیره متفقاً همراه با مهر شرکت معتبر خواهد بود و در غیاب رئیس هیئت مدیره نایب رئیس حق امضاء خواهد داشت.
۲-آقایان علیرضا موتمن و محسن برادران به ترتیب به سمت بازرسان اصلی و علی البدل شرکت برای مدت یکسال انتخاب شدند.
۳-روزنامه کیهان جهت چاپ آگهیهای شرکت تعیین گردید.
رئیس ثبت و اسناد کاشان- کرمخانی

چون اینجانب موسی مالک، صاحب خودرو وانت مزدا ۱۶۰۰ به شماره شهربانی ۸۶۳۹۴ شیراز ۱۴ و شماره موتور ۲۰۴۶۰۶ شماره شاسی ۷۱۶۰۳۲۲۰ مدل ۷۱ به رنگ نقره ای متالیک بعلت فقدان سند خودرو تقاضای صدور المثنی سند مذکور را نموده ام، چنانچه کسی ادعائی در مورد خودروی مذکور دارد ظرف ۱۰ روز به اداره فروش گروه بهمن «ایران وانت سابق» واقع در تهران- خ آزادی روبروی مخابرات منطقه۹ کوچه نورافکن شماره ۳ مراجعه نمایند بدیهی است پس از انقضای مهلت فوق طبق ضوابط مقرره اقدام خواهد شد.
مالک خودرو- موسی مالک

تبریک و تشکر
جناب آقای دکتر صمد قاسم زاده خسروشاهی
بدینوسیله از زحمات بی شائبه جنابعالی که در مداوای اینجانب نهایت تلاش را مبذول داشته و خانواده ای را روح و نشاط تازه بخشیدید صمیمانه سپاسگزاری مینمائیم.
آستارا- ابوالفضل حکمت و خانواده

آگهی دعوت به مجمع عمومی عادی سالانه شرکت طراحی و نصب نسوز آذران (سهامی خاص)
بدینوسیله از کلیه سهامداران محترم و نمایندگان قانونی شرکت طراحی و نصب نسوزآذران (سهامی خاص) ثبت شده به شماره ۱۱۷۵۹ دعوت به عمل می آید که در جلسه مجمع عمومی عادی سالیانه شرکت که رأس ساعت ۸ صبح روز چهارشنبه مورخ ۸۰/۳/۹ در محل دفتر شرکت واقع در اصفهان خیابان شیخ صدوق شمالی روبروی بانک صادرات ساختمان علی میرزا تشکیل می گردد حضور بهم رسانید.
دستور جلسه:
۱- استماع گزارش هیئت مدیره و بازرسان قانونی شرکت
۲- بررسی و تصویب ترازنامه و عملکرد حساب سود و زیان سال مالی منتهی به ۷۹/۱۲/۳۰
۳- انتخاب بازرسین شرکت
۴- تعیین روزنامه کثیرالانتشار جهت درج آگهی های شرکت
۵- سایر مواردیکه در صلاحیت این مجمع باشد
هیئت مدیره شرکت

«آگهی مزایده»
اداره آموزش و پرورش شهرستان جویبار در نظر دارد تعداد یک باب مدرسه قدیمی و غیرقابل استفاده خود را واقع در منطقه چپکرود از طریق مزایده بفروش برساند علاقمندان جهت شرکت در مزایده میتوانند از تاریخ انتشار این آگهی بمدت ۱۰ روز به واحد حقوقی اداره آموزش و پرورش شهرستان جویبار مراجعه نمایند.
ضمنا هزینه چاپ آگهی به عهده برنده مزایده میباشد.
«اداره آموزش و پرورش جویبار»

آگهی مزایده
شهرداری جونقان در نظر دارد یکدستگاه واحد تجاری با اسکلت فلزی به مساحت ۳۵۴ متر مربع واقع در میدان سپاه را بفروش برساند متقاضیان می‌توانند جهت شرکت در مزایده از تاریخ نشر این آگهی به مدت ۱۰ روز به شهرداری جونقان مراجعه فرمایند.

آگهی مناقصه عمومی
شرکت مجتمع ورزشی تفریحی ارم سبز (سهامی خاص)
درنظر دارد تامین و توزیع غذای کارکنان خود را به اشخاص حقیقی و حقوقی دارنده کد اقتصادی واگذار نماید، متقاضیان میتوانند ظرف مدت ۱۰ روز از تاریخ درج آگهی مذکور از ساعت ۸ لغایت ۱۶ جهت اطلاع و دریافت اوراق شرایط مناقصه به دبیرخانه شرکت واقع درتهران- کیلومتر ۴ اتوبان تهران- کرج مراجعه نمایند. بدیهی است شرکت ارم سبز در قبول یا رد پیشنهادات کاملاً مختار است.
امور اداری شرکت ارم سبز

برگ اعلام وضعیت رنو ۵ مدل ۱۳۶۰ به شماره شهربانی ۱۸۸۸۶ بابل ۱۱ بنام علی شجاعی مفقود شده و از درجه اعتبار ساقط است.

آگهی دعوت سالیانه مجمع عمومی عادی شرکت پرورش ماهی سیمین بالیخ (سهامی خاص) بشماره ثبت ۵۱۰ (نوبت اول)
بدینوسیله از کلیه سهامداران شرکت دعوت می شود در جلسه فوق که در روز شنبه مورخه ۸۰/۳/۵ ساعت ۱۰ صبح در ارومیه خیابان عسگرخان خیابان مفتح کوچه هفتم پلاک ۲۳۵ تشکیل میگردد حضور بهم رسانند.
دستور جلسه:
۱- گزارش عملکرد شرکت
۲- انتخاب اعضای اصلی هیات مدیره
۳- انتخاب بازرسان شرکت
احدشاه محمدی
مدیرعامل و عضو هیات مدیره

دفترچه کار کامیون به شماره ۴۱۳۴۲۸۱۰۸ متعلق به اینجانب محمدرضا استقامت فرزند سرافراز به شماره شناسنامه ۳۵ ساکن سعادت شهر فارس مفقود گردیده از درجه اعتبار ساقط است.

آگهی تصمیمات شرکت بنیاد ماشین سهامی خاص به شماره ثبت ۴۰۹۱۸
طبق صورتجلسه مجمع عمومی عادی بطور فوق العاده مورخ ۷۹/۱۲/۱۰ شرکت مزبور که در تاریخ ۷۹/۱۲/۲۱ واصل گردید: ۱-ترازنامه و حساب سود و زیان سال مالی ۱۳۷۸ به تصویب رسید. ۲-سازمان حسابرسی به سمت بازرس قانونی شرکت برای مدت یکسال انتخاب شدند. ۳-روزنامه کثیرالانتشار کیهان جهت نشر آگهیهای شرکت تعیین گردید.
اداره ثبت شرکتها و مؤسسات غیرتجاری

شرکت مخابرات استان کردستان
آگهی مناقصه شماره ۱۶/ک/۸۰
شرکت مخابرات استان کردستان
در نظر دارد هشت تن سیم مغز فولادی نمره ۲/۶۴ استاندارد مخابراتی را از تولیدکنندگان داخلی یا فروشندگان واجدشرایط بصورت مناقصه عمومی خریداری نماید. واجدین شرایط می توانند ظرف مدت ده روز از تاریخ انتشار آگهی جهت دریافت اسناد مناقصه و عودت پاکتها به آدرس سنندج خیابان فردوسی- شرکت مخابرات استان کردستان- واحد خرید و قراردادها- اتاق ۲۰۶ مراجعه و یا با شماره تلفن ۳۲۸۱۴۷۰- ۰۸۷۱ تماس حاصل نمایند.
شرکت مخابرات استان کردستان

شرکت مخابرات استان کردستان
آگهی مناقصه شماره ۱۷/ک/۸۰
شرکت مخابرات استان کردستان
در نظر دارد اقلام ذیل را از طریق مناقصه عمومی از تولیدکنندگان داخلی خریداری نماید. متقاضیان واجد شرایط می توانند ظرف مدت ده روز از تاریخ انتشار آگهی جهت دریافت اسناد مناقصه و عودت پاکتها به آدرس سنندج خیابان فردوسی- شرکت مخابرات استان کردستان- واحد خرید و قراردادها- اتاق ۲۰۶ مراجعه و یا با شماره تلفن ۳۲۸۱۴۷۰- ۰۸۷۱ تماس حاصل نمایند.
۱- مبدل ۴۸ به ۲۴ ولت D.C- ۱۰ آمپر- ۱۰دستگاه
۲- مبدل ۲۴ به ۴۸ ولت D.C- ۱۰آمپر- ۱۰دستگاه
۳- مبدل ۲۴ به ۱۳/۸ ولت D.C- ۵آمپر- ۱۵دستگاه
۴- شارژر ۲۴ ولت- ۲۰ آمپر- ۱۵ دستگاه
۵- شارژر ۱۳/۸ ولت- ۱۰آمپر- ۳۰دستگاه
شرکت مخابرات استان کردستان

شرکت مخابرات استان کردستان
آگهی مناقصه شماره ۱۸/ک/۸۰
شرکت مخابرات استان کردستان
در نظر دارد چهارده قلم لوازم مورد نیاز از قبیل لدر، استراکچر و غیره را از طریق مناقصه عمومی از تولیدکنندگان داخلی خریداری نماید. متقاضیان واجد شرایط می توانند ظرف مدت ده روز از تاریخ انتشار آگهی جهت دریافت اسناد مناقصه و عودت پاکتها به آدرس سنندج خیابان فردوسی- شرکت مخابرات کردستان- واحد خرید و قراردادها- اتاق ۲۰۶ مراجعه و یا با شماره تلفن ۳۲۸۱۴۷۰- ۰۸۷۱ تماس حاصل نمایند.
شرکت مخابرات استان کردستان

شرکت مخابرات استان کردستان
آگهی مناقصه شماره ۱۹/ک/۸۰
شرکت مخابرات استان کردستان
در نظر دارد عملیات تیرگذاری و کابل کشی هوائی و مفصلبندی روستاهای نی و اورامان تخت از توابع مریوان و عیسی آباد از توابع سنندج را از طریق مناقصه عمومی به بخش خصوصی واگذار نماید. لذا پیمانکاران واجد شرایط و ذیصلاح می توانند ظرف مدت ده روز از تاریخ انتشار آگهی جهت دریافت اسناد مناقصه و عودت پاکتها به آدرس سنندج خیابان فردوسی- شرکت مخابرات استان کردستان- اتاق ۲۰۶ واحد خرید و قراردادها مراجعه و یا با شماره تلفن ۳۲۸۱۴۷۰- ۰۸۷۱ تماس حاصل نمایند.
شرکت مخابرات استان کردستان

موسسه فرهنگی و اطلاع رسانی نمایه - گنجینه مطبوعات

«جوانان پاکستان صفر جوانان ایران ۳»

ایران، پیشتاز مسابقات والیبال انتخابی جوانان جهان در پاکستان

تیم والیبال جوانان ایران در سومین بازی خود در چارچوب رقابتهای انتخابی والیبال جوانان جهان با پیروزی سه بر صفر مقابل تیم پاکستان، به یک پیروزی باارزش دیگر دست یافت.

در این بازی که در سالن ده هزار نفری «لیاقت» شهر اسلام‌آباد و در حضور حدود سه هزار تماشاگر برگزار شد، تیم و الیبال جوانان ایران با ارائه یک بازی برتر، تیم میزبان (پاکستان) را مقهور قدرت خود کرد و به سومین پیروزی قاطع خود در این مسابقات دست یافت.

ملی‌پوشان جوان کشورمان از ابتدای این مسابقه برتری خود را بر حریف دیکته کردند و در تمام دقایق بازی از حریف خود پیش بودند.

تیم ایران در سه گیم پیاپی و با امتیاز ۲۵ بر ۱۹، ۲۵ بر ۱۷ و ۲۵ بر ۲۲ بر تیم پاکستان غلبه کردند.

تیم والیبال جوانان کشورمان پیش از این، دو تیم تایوان و هند را نیز با نتیجه مشابه سه بر صفر مغلوب کرده بود و در حال حاضر تنها تیم این مسابقات است که سه پیروزی پیاپی کسب کرده است.

«جواد فخار» سرمربی تیم والیبال جوانان کشورمان نیز در پایان مسابقه به خبرنگار ایرنا گفت: بازی با پاکستان به دلیل شرایط میزبانی برای تیم ما بازی دشواری بود، ولی بازیکنان تیم ایران با روحیه بالا و هماهنگی کامل توانستند برنامه‌های از پیش تمرین شده را بخوبی در زمین بازی به اجرا درآورند.

تیم والیبال جوانان کره جنوبی دیروز (شنبه) در سومین دیدار خود تیم قدرتمند ژاپن را ۳ بر ۲ شکست داد.

تیم والیبال جوانان هند نیز شنبه در سومین دیدار خود مقابل تیم عربستان سعودی ۳ بر صفر شکست را پذیرا شد.

این مسابقات به مدت ۱۰ روز و بصورت دوره‌ای برگزار می‌شود و تمامی تیم‌ها باید هشت بازی انجام دهند و در پایان سه تیم که بیشترین امتیاز را داشته باشند به عنوان نمایندگان آسیا و اقیانوسیه به مسابقات جهانی لهستان راه خواهند یافت.

دعوت از ۲۰ قایقران برتر ایران

از سوی فدراسیون قایقرانی ۲۰ ورزشکار به بیستمین وآخرین مرحله اردوی تیم ملی ایران برای شرکت در نهمین دوره مسابقات قهرمانی آسیا در تهران دعوت شدند.

اسامی دعوت‌شدگان به اردو به این شرح است:

نادر هدایتی، نادر عیوضی، بابک ثمری، امین پاکیزه‌منش، عباس صیادی، محمدعلی مرادپور، حمید فرزام، علیرضا محمدی، مصطفی رجبیان، کیوان سرخوش، رسول آسایش خورشیدی، رضا رئیسی، محمدعلی خانزاده، یاسر هدایتی، احسان عبداللهی، الیاس اقلیمی، هادی ذاکری، عزیز سیفی، سهیل زهیری و سیروان احمدی

قایقرانان دعوت شده باید روز ۳۱ اردیبهشت ماه جاری در محل دائمی اردوهای تدارکاتی واقع در مجموعه ورزشی آزادی تهران حضور یابند.

نهمین دوره مسابقات قایقرانی قهرمانی آسیا، اواخر شهریورماه سال جاری در دریاچه مجموعه ورزشی آزادی تهران برگزار خواهد شد

براساس تقویم ورزشی سال ۸۰

تیم نجات غریق ایران راهی مسابقات منطقه‌ای خاورمیانه می‌شود

نایب رئیس فدراسیون نجات غریق، شرکت در مسابقات جهانی نجات غریق، توسعه نجات غریق در خاورمیانه و سازماندهی کنفدراسیون نجات غریق آسیا را از اهم برنامه‌های برون‌مرزی این فدراسیون در سال جاری عنوان کرد.

«بهروز اسفندیاری» دیروز (شنبه) در گفت‌وگویی با ایرنا گفت: برای پیشرفت و توسعه این ورزش در سالجاری نمایندگان این فدراسیون به خارج از کشور اعزام خواهند شد.

نایب رییس فدراسیون نجات غریق در ادامه افزود: برای شناخت نفرات نخبه کشور به غیر از مسابقات قهرمانی کشور، اقدام به برگزاری رقابت‌های نجات غریق باشگاه‌های تهران و توابع تهران، مسابقات استخری جوانان در سراسر کشور و پیکارهای استخری دانش‌آموزی خواهیم کرد.

وی گفت: نخستین دوره مسابقات غواصی استخری نیز در دهه اول آبان‌ماه سال جاری برگزار خواهد شد.

اسفندیاری خاطرنشان کرد: یکی از مهمترین رقابت‌های سال جاری برگزاری دومین دوره مسابقات منطقه‌ای خاورمیانه در نیمه نخست مهرماه سال جاری است که با برنامه‌ریزی‌های به عمل آمده قصد داریم تیم قدرتمندی را برای این پیکارها آماده سازیم.

کویت میزبان دومین دوره بازی‌های کشورهای غرب آسیا شد

رئیس کمیته ملی المپیک کویت اعلام کرد: این کشور در ماه مهر سال جاری میزبان دومین دوره بازی‌های کشورهای غرب آسیا خواهد بود.

«شیخ طلال ال فهد» در این باره گفت: میزبانی این بازی‌ها زمانی به کویت داده شد که لبنان انصراف خود را به خاطر مشکلات مالی از برگزاری آن اعلام کرده بود.

بازی‌های کشورهای غرب آسیا که برای نخستین بار در سال ۱۹۹۷ در تهران برگزار شد، قرار بود هر دو سال یکبار برگزار شود.

سومین دوره این بازی‌ها نیز قرار است در سال ۲۰۰۳ در سوریه برگزار شود و قطر هم در سال ۲۰۰۵ (یک سال قبل ازبازیهای آسیایی ۲۰۰۶) میزبان دوره چهارم خواهد بود.

کارگران کشور امسال در ۱۳ رشته مسابقه می‌دهند

سمینار مسئولان ورزشی کارگران سراسر کشور در بندرانزلی برگزار شد و طی آن تقویم مسابقات کارگران ایران در سال ۸۰ به تصویب رسید.

این سمینار با سخنان مرادعلی شیرانی مدیرکل تربیت‌بدنی کارگران کشور آغاز شد و پس از آنکه مسئولان هیأتها نقطه‌نظرات خود را بیان کردند، موافقت شد که در سالجاری مسابقات کشتی پیش کسوتان کارگر برگزار شود.

براساس تصویب حاضران مقرر گردید رقابت‌های کارگران از نیمه دوم خردادماه با رشته تکواندو آغاز شود و بهمن‌ماه سالجاری با رقابت‌های آمادگی جهانی بانوان به پایان برسد. قرار است امسال کارگران کشور در رشته‌های شنا، فوتبال، والیبال، دوچرخه‌سواری، دوومیدانی، هندبال، وزنه‌برداری، جودو، بسکتبال، کاراته، دو صحرانوردی، کشتی آزاد فرنگی در قسمت برادران و تنیس روی میز والیبال و آمادگی جسمانی در قسمت خواهران با یکدیگر مسابقه بدهند.

ثبت نتایج ضعیف در اولین هفته مسابقات بسکتبال «جام دنا»

نخستین دوره مسابقات بسکتبال «جام دنا» با شرکت ۲۲ تیم در سالن شیخ‌الاسلام آغاز شد.

در پایان این نتایج به دست آمد: صنایع دفاع ۲۴ آینده‌سازان ۱۹، صداوسیما ۲۳ هما ۲۹، جانباز ۱۸ آرارات دو ۲۷، دنا ۲۱ پیشگامان دو صفر، لوکوموتیو ۲۱ صنام ۳۱، پیشگامان یک ۱۴ دخانیات ۲۰، روبین ۳۵ درفشی فر ۲۷، ساصد صفر صدرشمیران ۲۰

نتایج فوتبال در آلمان، انگلیس، فرانسه و ایتالیا

«اوون» درخشید، لیورپول قهرمان شد

مسابقات فوتبال در کشورهای آلمان، انگلیس، فرانسه و ایتالیا دنبال شد.

در جریان رقابت‌های برگزار شده شب گذشته، پیروزی بایرن مونیخ و شکست شالکه در دقیقه ۹۰ در چارچوب مسابقات «بوندس لیگا»، قهرمانی لیورپول با گل‌های حساس «اوون» در جام حذفی انگلیس و قهرمانی نانت در لیگ فرانسه از جمله نتایج مهم بدست آمده بود.

***هفته سی‌وسوم لیگ آلمان (بوندس لیگا):**

بایرن مونیخ ۲ (بانکر ۵۵ و زیکلر ۹۰) کایزرسلاترن ۱ (لوکونچ ۵) اشتوتگارت ۱ (بلاکوف ۹۰) شالکه صفر، هرتابرلین ۱ بایر لورکوزن ۱، انرژی کوتبوس ۴، هامبورگ ۲، هانزا روستوک صفر مونیخ ۱۸۶۰ صفر، بوخوم ۱ فریبورگ ۳، ولفسبورگ ۳ فرانکفورت صفر، کلن ۱ وردربرمن ۳

جدول: ۱- بایرن مونیخ ۶۲ امتیاز ۱- شالکه ۵۹ امتیاز ۳- دورتموند ۵۷ امتیاز

این رقابتها هفته آینده به پایان خواهد رسید.

***هفته سی‌وسوم لیگ فرانسه:**

نانت ۱ سن‌اتین صفر، لیون ۵ استراسبورگ صفر، اوسر صفر رن ۱، بوردو ۲ سدان ۲، گنگان ۱ تروییز ۱، موناکو صفر لانس صفر، مارسی ۲ باستیا ۱، پاری سن‌ژرمن ۲ لیل ۲، تولوز ۲ متز ۱

جدول: ۱- نانت ۶۵ امتیاز (قهرمان) ۲-لیون ۶۱ امتیاز ۳- بوردو ۵۷ امتیاز.

گفتنی است تیم‌های تولوز، سن‌اتین و استراسبورگ به دسته دوم سقوط کردند. این رقابت‌ها هفته آینده به پایان می‌رسد.

*** دیدار فینال جام حذفی باشگاه‌های انگلیس:**

آرسنال ۱ (لیونبرگ ۷۲) لیورپول ۲ (اوون ۸۳ و ۸۸)

*** هفته سی‌ام لیگ ایتالیا:**

آ.اس.رم ۱ آتالانتا صفر، ناپل ۲ لاتزیو ۴، باری ۲ وپچنزا ۲، برشیا صفر بلونیا صفر، رجینا ۲ پارما صفر، اودینزه ۳ پروجیا ۳، ورونا صفر لچه صفر

جدول: ۱- آ.اس.رم ۶۷ امتیاز ۲- لاتزیو ۶۲ امتیاز ۳- یوونتوس ۶۱ امتیاز

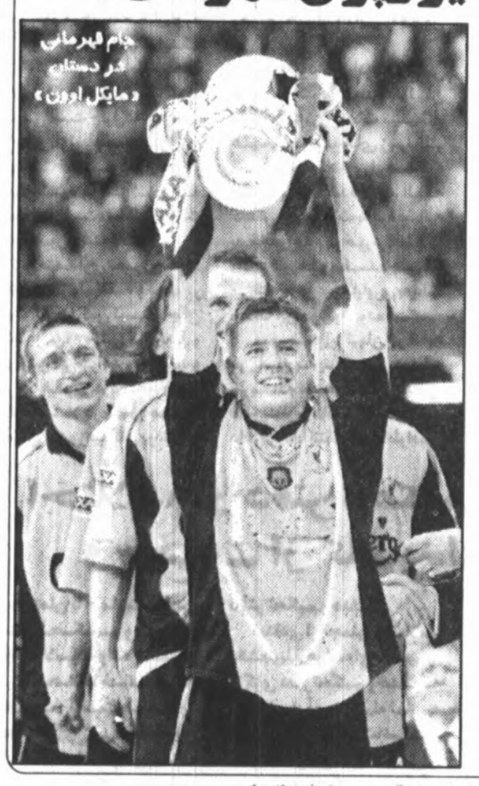

مشت‌زنان تیم ملی در شهرری داخل رینگ شدند

فدراسیون مشت‌زنی دیروز (شنبه) اعلام کرد: تیم ملی مشت‌زنی ایران در یک دیدار دوستانه مقابل تیم منتخب مشت‌زنی شهرری به برتری دست یافت.

در این دیدار که در سالن شهید انور تهران برگزار شد، تیم ملی ایران با نتیجه ۶ بر ۳ حریف خود را مغلوب کرد.

تیم مشت‌زنی شهرری بزودی برای شرکت در رقابت‌های بین‌المللی تاجیکستان راهی این کشور می‌شود.

در دیدار دوستانه تیم ملی مشت‌زنی که در ۸ وزن برگزار شد، یاور یعقوبی، مهدی یزدانی، ابوالفضل عامری، سلمان کریمی، نورالدین چگینی و محمدرضا قارونی از تیم ملی مقابل حریفان به برتری رسیدند و در سه وزن هم رضا قاسمی، روح‌الله حسینی و حسین پازوکی حریفان خود را شکست دادند.

برای شرکت در مسابقات جهانی «فیزو» اردوی انتخابی تیم فوتبال دانشجویان تشکیل می‌شود

نخستین مرحله از اردوی انتخابی تیم فوتبال دانشجویان دانشگاه‌ها و موسسات آموزش عالی دولتی و غیردولتی کشور به منظور شرکت در مسابقات جهانی دانشجویان (فیزو) روز ۲۶ اردیبهشت ماه جاری برگزار می‌شود.

این اردو به مدت ۶ روز در زمین دانشکده صنعت آب و برق دایر خواهد شد و در پایان نفرات برتر برای حضور در بیست و یکمین دوره مسابقات دانشجویان جهان انتخاب خواهند شد.

براساس مقررات فدراسیون جهانی ورزشی دانشجویان، تنها متولدین یازدهم دی ماه ۱۳۵۱ به بعد مجاز به شرکت در این دوره از رقابت‌ها هستند.

تیم منتخب فوتبال دانشجویان کشورمان در مرحله اول این مسابقات با تیم‌های ایرلند، جمهوری چک و ژاپن همگروه است.

شورای تأمین شهر مشهد با برگزاری دیدار پیروزی- شموشک مخالفت کرد

رئیس هیات فوتبال خراسان گفت: در پی عدم موافقت شورای تأمین شهر مشهد دیدار دو تیم پیروزی تهران و شموشک نوشهر در چارچوب رقابت‌های فوتبال جام حذفی باشگاه‌های ایران در این شهر برگزار نمی‌شود.

وی گفت: براساس تقاضای رئیس فدراسیون فوتبال مقرر شده بود دیدار این دو تیم بدون حضور تماشاگر عصر روز سه‌شنبه ۲۵ اردیبهشت‌ماه جاری در ورزشگاه تختی مشهد برگزار شود که مورد موافقت قرار نگرفت.

برای شرکت در جام استانبول

تیم ملی فول کیک بوکسینگ ایران عازم ترکیه می‌شود

سرویس ورزشی:

تیم ملی فول کیک بوکسینگ ایران برای شرکت در رقابت‌های بین‌المللی ترکیه «جام استانبول» روز ۲۵ اردیبهشت ماه جاری عازم این کشور می‌شود.

این رقابت‌ها در روزهای ۲۹ تا ۳۱ اردیبهشت در استانبول برگزار می‌شود.

اسامی نفرات اعزامی به این مسابقات به شرح زیر است:

ورزشکاران: عباس امامی، علی خدائی، فرهاد روستا، حسن خدائی، رضا دهوسالار، مهدی عابدینی، بهنام اعظم‌پناه، فرهاد عقیلی، ابوالفضل میربزرگی و مصطفی ثابتی.

سرمربی و سرپرست: محمد طهماسبی

مربیان: داود عابدینی و مظفر حسن‌خانی

ساری، میزبان مرحله نهایی والیبال نشسته دسته اول و باشگاه‌های برتر ایران

مرحله نهایی مسابقات والیبال نشسته دسته اول و باشگاه‌های برتر ایران از روز سه‌شنبه ۲۵ اردیبهشت ماه جاری در سالن تربیت‌بدنی شهرستان ساری برگزار می‌شود.

به گزارش فدراسیون جانبازان و معلولان، در رقابت‌های والیبال باشگاه‌های برتر ۷ تیم دخانیات کرج، علی‌آباد کتول، شهدای گرگان، هیأت جانبازان و معلولان استان گیلان، شیر و گوشت ساری، پگاه، صنایع شیر تهران و گنبدکاووس و در مسابقات دسته اول ۶ تیم ورامین، آمل، چهارمحال‌وبختیاری، چالوس، قم و قزوین شرکت دارند.

همچنین مسابقات چهار جانبه والیبال نشسته گرامیداشت فتح خرمشهر و شهدای عملیات فتح‌المبین، که در تهران جریان داشت با قهرمانی تیم «صنایع شیر» به پایان رسید.

صنایع شیر، کرج، ورامین و چالوس تیم‌های شرکت کننده در این رقابتها بودند که در پایان دو تیم ورامین و چالوس عناوین دوم و سوم را به خود اختصاص دادند.

تیم ملی پرورش اندام به مسابقات جهانی می‌رود

مرحله نخست رقابت‌های پرورش اندام انتخابی تیم ملی ایران برای شرکت در مسابقات جهانی این رشته در روزهای ۱۸ و ۱۹ مرداد ماه سال جاری در تهران برگزار می‌شود.

این مسابقات در اوزان ۶۵، ۷۰، ۷۵، ۸۰ کیلوگرم با دو کیلو ارفاق و در وزنهای ۹۰ و به اضافه ۹۰ کیلوگرم با ۳ کیلو ارفاق برگزار خواهد شد.

وزن کشی این مسابقات روز پنجشنبه ۱۸ مرداد ماه انجام می‌شود.

نفرات اول تا سوم هر وزن برای شرکت در مرحله نهایی که در روزهای ۱۲ و ۱۳ مهر ماه برگزار خواهد شد، انتخاب خواهند شد.

بسیجی شهید «علی رضوانی»

تو لایق شهادتی، برو به سوی کربلا

نوجوانی سیزده ساله بود که در تظاهرات ۱۰ دی در صفوف تظاهرکنندگان حضور یافت ورزشکار ماهر و شاگردی نمونه در مدرسه و جوانی خونگرم بود، با اقوام و بستگان روابط صمیمانه داشت.

خانواده‌اش می گویند: علی از سنین ۸ سالگی به فرایض دینی و مذهبی همت گمارد و اگر یک بار او را همراه خودمان به مسجد نمی‌بردیم ناراحت می‌شد و از جمله افرادی بود که با به صدا درآمدن شیپور جنگ، جبهه را بر مدرسه ترجیح داد و بیش از ۷ ماه در جبهه‌ها در انتظار شهادت بی‌قراری می‌کرد.

او در بخشی دیگر از وصیت‌نامه‌اش می گوید:

روزی فرا می‌رسد که دشمنان از ادامه جنگ خسته شوند و آنجا نقشه فرهنگی را طرح‌ریزی می کنند آنروزها باید صددرصد مواظب جوانان و نوجوانان خود چه پسر باشند و چه دختر باشید اگر یک لحظه دیر بجنبید و غافل شوید پشیمان خواهید شد که دیگر سودی ندارد.

مادرش می گوید: به من می‌گفت: می‌ترسم جنگ تمام شود و من شهید نشوم برای من دعا کنید مبادا من لایق شهادت نباشم. من هم در جوابش گفتم: «تو لایق شهادتی برو بسوی کربلا»

عملیات مسلم بن عقیل در غرب کشور و در منطقه عملیاتی سومار شاهد رشادتها و جانبازیهای قهرمان هفده ساله شجاع، شهید علی رضوانی بود که در وقت حمله اسلحه بدست راست و قرآن بدست چپ وارد میدان شد و عاقبت در آبان ۶۱ لباس زیبای شهادت را پوشید و با احرام سرخ وارد منای حسین(ع) شد. روحش شاد و راهش پر رهروباد

اکبر سلیمانی

دیدار دکتر خرازی با پادشاه عربستان

سید کمال خرازی وزیر امورخارجه کشورمان و ملک فهد پادشاه عربستان سعودی روز شنبه طی دیداری در جده آخرین وضعیت روابط دو کشور و چگونگی تحکیم روابط دوجانبه را مورد بحث و تبادل نظر قرار دادند.

به گزارش خبرگزاری جمهوری اسلامی، در این دیدار طرفین با ارزیابی مثبت از پیشرفت روابط، همکاری‌های فیمابین را موجب تقویت جهان اسلام برشمردند و بر استفاده از ظرفیت‌های دو کشور در خدمت به جهان اسلام تأکید کردند.

در این دیدار ملک فهد اقتدار جمهوری اسلامی ایران را مایه تقویت و دلگرمی جهان اسلام دانست و از نقش ایران در این زمینه قدردانی کرد.

دکتر خرازی نیز با تشریح وضعیت منطقه، تلاش‌های جمهوری اسلامی ایران در ایجاد صلح و ثبات وحمایت از کشورهای اسلامی را به اطلاع پادشاه عربستان رساند.

دیدار دکتر خرازی با ولیعهد عربستان

امیرعبدالله ولیعهد عربستان سعودی عصر روز گذشته در جده با دکتر خرازی دیدار کرد.

ولیعهد عربستان در این دیدار گفت: توفیق جمهوری اسلامی ایران موفقیت جهان اسلام است زیرا امروز نگاه جهان متوجه ایران است.

وی افزود: جمهوری اسلامی ایران نقش بسیار مهمی در منطقه و جهان اسلام دارد و ریاض مصمم است درتمام زمینه‌ها، روابط خود را با تهران استحکام بخشد.

امیر عبدالله با اشاره به مبارزات مردم فلسطین اظهار داشت: موضوع فلسطین از مهمترین مسایل جهان اسلام است و آمریکا با حمایت از رژیم صهیونیستی اشتباه بزرگی را مرتکب می‌شود.

وی تصریح کرد: ایران و عربستان برای ایجاد وحدت در جهان اسلام مسئولیت بزرگی دارند و تقویت روابط آنها، تقویت جهان اسلام است.

وزیر امور خارجه جمهوری اسلامی ایران با ابراز رضایت از روابط کنونی میان تهران و ریاض، تفاهمات مختلف دو کشور بویژه قرارداد امنیتی را زمینه‌ساز گامهای بعدی دو کشور دانست.

دکتر خرازی با اشاره به ابعاد فزاینده انتفاضه گفت: تنها با حمایت دنیای اسلام از انتفاضه، فلسطینیان به حقوق خود خواهند رسید.

وزیرامور خارجه تأکید کرد: آمریکا با طرفداری یکجانبه از رژیم صهیونیستی، از حمایت جهان اسلام از فلسطین ناخرسند است اما در سایه وحدت کشورهای اسلامی و حمایت از انتفاضه، پیروزی بدست خواهد آمد.

دیدار وزیران خارجه ایران و عربستان سعودی

دکتر کمال خرازی و سعودالفیصل وزیران امور خارجه ایران و عربستان سعودی روز گذشته در جده راههای گسترش و تقویت روابط میان دو کشور و همکاریهای منطقه‌ای را مورد بحث و تبادل نظر قرار دادند.

وزیران خارجه دو کشور در این دیدار با ابراز خرسندی از تعمیق روابط دو کشور دوستی میان ایران و عربستان را مایه تقویت پیوند و همبستگی کشورهای اسلامی و بویژه حوزه خلیج فارس ارزیابی کردند.

سعودالفیصل با ابراز خرسندی از امضای قرارداد امنیتی میان دو کشور گفت: این قرارداد انعکاس مثبتی در منطقه داشته و همچنین موجب آرامش خاطر محافل اقتصادی شده است.

دکترخرازی نیز امضای قرارداد امنیتی میان دو کشور را نشانه اعتماد موجود دانست و ابراز امیدواری کرد دیگر کشورهای منطقه از این روش الگو بگیرند.

وزیر امور خارجه جمهوری اسلامی ایران با ابراز نگرانی از وضعیت مردم فلسطین و جنایات روزافزون رژیم صهیونیستی بر ضرورت دفاع جهان اسلام از آرمانهای مردم فلسطین تأکید کرد.

۱۲ شب مراسم تعزیه به مناسبت اربعین امام حسین(ع) برگزار می‌شود

سرویس ادب و هنر

به مناسبت اربعین سالار شهیدان کربلا و سالروز شهادت امام رضا(ع)، سازمان فرهنگی هنری شهرداری تهران، مراسم تعزیه برگزار می کند.

به گزارش روابط عمومی سازمان فرهنگی هنری شهرداری تهران، مراسم تعزیه به مدت ۱۲ شب از بیست و سوم اردیبهشت تا سوم خرداد ماه از ساعت ۱۸ در بوستان ۲۲ بهمن واقع در خیابان قزوین نرسیده به دو راهی قپان برگزار خواهد شد.

سید عظیم موسوی معین‌البکاء این برنامه‌ها می‌باشد و در مدت یاد شده مجالس تعزیه شهادت امام رضا(ع)، شهادت امام حسن مجتبی(ع)، وفات حضرت پیغمبر، شهادت امام حسین(ع)، شاه‌چراغ، بازار شام، وهب نصرانی، شهادت حضرت ابوالفضل العباس(ع)، شهادت حربن‌ریاحی، شهادت حضرت علی‌اکبر، خروج مختار و وفات حضرت زینب برپا خواهد شد.

گمرک اردبیل مجوز «کارنه تیر» گرفت

سرویس اقتصادی-

جهت ایجاد تسهیلات برای صنایع تولیدی، گمرک اردبیل مقصد مجاز «کارنه تیر» شناخته شد.

به گزارش روابط عمومی گمرک جمهوری اسلامی ایران از اول خردادماه سال جاری کامیون‌های حامل کالای ترانزیت که تحت مقررات کنوانسیون «تیر» می‌باشند خواهند توانست به مقصد اردبیل بارگیری نمایند.

«جعفر یحیوی» معاون حقوقی گمرک کل ایران گفت: بامقصد شناخته شدن گمرک اردبیل و اعلام آن به کشورهای عضو کنوانسیون «تیر» از طریق سازمان «ایرو» از این پس واحدهای تولیدی این استان و مناطق هم‌جوار قادر خواهند بود محموله‌های مورد نیاز را مستقیماً وارد اردبیل کنند و بدین ترتیب از هزینه‌های سربار تولید بکاهند.

آمادگی بسیج استان تهران برای پذیرایی از زائران دوازدهمین سالگرد ارتحال امام

مسئول ستاد برگزاری مراسم سالگرد ارتحال امام(ره) گفت: حضرت امام خمینی(ره) از شخصیت‌های بزرگ و فراموش‌نشدنی تاریخ است.

به گزارش خبرگزاری جمهوری اسلامی، حمید انصاری مسئول ستاد بزرگداشت دوازدهمین سالگرد ارتحال بنیانگذار جمهوری اسلامی ایران، روز گذشته در همایش این ستاد در منطقه مقاومت بسیج استان تهران به شخصیت والای امام(ره) و نقش مهم آن در طراحی و شکل‌دهی انقلاب اسلامی اشاره کرد.

وی گفت: برهمین اساس مراسم و آیین‌های بزرگداشت آن حضرت نیز باید به مردمی‌ترین و بهترین شکل برگزار شود تا یاد و نام ایشان در ذهن نسل حاضر و نسل‌های آینده همواره زنده باشد.

انصاری خاطرنشان کرد: در آستانه سالگرد ارتحال بنیانگذار جمهوری اسلامی ایران، به منظور هرچه بهتر برگزاری آیینهای بزرگداشت این یادبود، هماهنگی‌های لازم با مراکز سپاه پاسداران انقلاب اسلامی و بسیج سپاه و دیگر نهادها و سازمانهای دست‌اندرکار انجام شده است.

این همایش با حضور نماینده رییس جمهوری و نمایندگان ۲۷ استانداری و مناطق بسیج در سراسر کشور برگزار شد.

در این همایش مسئول بسیج استان تهران به عنوان میزبان زائران سالگرد ارتحال امام خمینی(ره) آمادگی خود را برای اسکان، هدایت و استقرار زائران در حرم و ارایه تمامی خدمات رفاهی، بهداشتی و درمانی به همه میهمانان داخلی و خارجی این مراسم اعلام کرد.

اخبار کوتاه فرهنگی هنری

استاد قلمزنی و طراحی سنتی در گذشت

محمود دهنوی هنرمند قلمزن و طراح آثار سنتی درگذشت.

استاد دهنوی در طول حیات هنری خویش علاوه بر ارایه کارهای ارزنده‌ای به جامعه هنری کشور، شاگردان بسیاری را دراین رشته تربیت کرد.

به یاد استاد سوگواره‌ای امروز ساعت ۲/۱۵ تا ۳/۴۵ در مسجد حجت‌ابن الحسن عسگری(عج) در خیابان سهروردی شمالی برگزار می گردد. اساتید، هنرمندان و هنر دوستان دراین مراسم یاد استاد را گرامی خواهند داشت.

نمایشگاه کتاب تهران فردا (۲۴اردیبهشت) تعطیل است

به گزارش ستاد خبری چهاردهمین نمایشگاه بین‌المللی کتاب، با توجه به اهمیت این روز وحضور مردم در مراسم عزاداری، به منظور ارج نهادن به حماسه امام حسین(ع)، نمایشگاه کتاب و مطبوعات فردا تعطیل است و از روز ۲۵اردیبهشت دوباره فعالیت خود را ادامه خواهد داد.

کتاب مروری بر جشنواره مطبوعات چاپ و منتشر شد

کتاب مروری بر جشنواره مطبوعات از «۱۳۷۳ تا ۱۳۷۹» منتشر شد و در هشتمین نمایشگاه مطبوعات در اختیار علاقمندان قرار گرفت. این کتاب به انضمام برنامه‌های نمایشگاه هشتم در ۳۴ صفحه چاپ و منتشر شده است.

عکسهای مطبوعاتی جهان از تهران به شیراز می‌رود

نمایشگاه عکسهای مطبوعاتی جهان ورلد پرس فتو امروز (یکشنبه ۲۳ اردیبهشت) در فرهنگسرای نیاوران به کار خود پایان می‌دهد و از روز سی‌ام اردیبهشت به مدت یک هفته در شیراز برای علاقه‌مندان به نمایش گذاشته خواهد شد.

همایش سراسری «یاد ماندگار» برگزار می‌شود

فرهنگسرای پایداری به مناسبت فرارسیدن نوزدهمین سالروز آزادسازی خرمشهر و با هدف زنده نگاه داشتن خاطرات، رشادت‌ها و پایمردی‌های آن حماسه ماندگار، همایش سراسری «یاد ماندگار» را روزهای دوم و سوم خردادماه در بیش از ۲۲ فرهنگسرا و خانه فرهنگ وابسته به سازمان فرهنگی هنری شهرداری تهران برگزار می کند.

«نمایش تعزیه بر آستان جانان در فرهنگسرای مدرسه»

فرهنگسرای مدرسه(اندیشه) به مناسبت اربعین حسینی و ایام سوگواری محرم و صفر از ۲۴ اردیبهشت الی ۳ خرداد اقدام به برگزاری نمایش تعزیه بر(آستان جانان)، به کارگردانی ابوالقاسم نادری می‌نماید.

ناگفته‌های نینوا را از رادیو فرهنگ بشنویم

ناگفته‌های نینوا عنوان ویژه برنامه‌ای از گروه فرهنگ و اندیشه شبکه سراسری فرهنگ صداست که روز دوشنبه ۸۰/۲/۲۴ از ساعت ۱۰ تا ۱۴ به مناسبت فرارسیدن اربعین حسینی از این شبکه پخش می‌شود.

مراسم تجلیل از مقام پروفسور هشترودی برگزار می‌شود

به مناسبت تجلیل از مقام علمی و خدمات فرهنگی دانشمند ژرف‌اندیش، ریاضی‌دان بزرگ مرحوم پروفسور محسن هشترودی «مجلس یادبود و بزرگداشتی در روز شنبه بیست و نهم اردیبهشت ماه ۱۳۸۰ در انجمن آثار و مفاخر فرهنگی برگزار می گردد.

شب شعر در فرهنگسرای بهمن

به گزارش روابط عمومی فرهنگسرای بهمن در ادامه سلسله جلسات شب شعر که به همت کانون فرهنگ و ادب آخرین پنجشنبه هر ماه برگزار می‌شود این هفته با حضور شاعر و منتقد کشور یوسفعلی میرشکاک ساعت ۱۶ در تالار مبارک فرهنگسرای بهمن به تاریخ ۲۷ اردیبهشت ماه ۱۳۸۰ با حضور تمامی علاقمندان برگزار می‌شود.

برای نخستین بار در کنار مرشد ترابی، نقال هنرمند بانو

فرهنگسرای بانو (سرو) به مناسبت روز بزرگداشت فردوسی برنامه‌های نقالی و نقل مذهبی را توسط هنرمندان «مرشد ترابی» و «فاطمه حبیبی‌زاد» از تاریخ ۲۵ لغایت ۲۷ ساعت ۱۸ برگزار می‌نماید.

تجلی عاشورا در هنر

نگارخانه فرهنگسرای جوان (خاوران) به مناسبت عزاداری و فرا رسیدن اربعین سالار شهیدان نمایشگاهی از آثار هنری درخصوص عاشورا و سوگواری مسلمانان در این خصوص برگزار می کند. نمایشگاه مذکور با عنوان هنر عاشورا در بخش‌های عکس، نقاشی، خوشنویسی برپا می‌شود.

کمرک اضلاف ۱۰ درصدی وزن میوه و تره‌بار صادراتی را می‌پذیرد

سرویس اقتصادی-

کلیه گمرکات صادراتی تا ۱۰ درصد اختلاف بین وزن اظهار شده توسط صادرکنندگان برای میوه و تره‌بار صادراتی و وزن واقعی محموله‌ها را می‌پذیرند.

در این زمینه مدیرکل دفتر صادرات گمرک در ایران بخشنامه‌ای به کلیه گمرکات صادر کرد که در آن آمده است، درخصوص صادرات میوه و تره‌بار چنانچه بین وزن کالا با وزن اظهاری تا ۱۰ درصد اختلاف وجود داشته باشد پذیرش وزن اظهاری بلامانع است.

آگهی دعوت مجمع عمومی عادی نوبت اول

شرکت تعاونی مصرف کارکنان بانک ملی ایران به اطلاع کلیه اعضا، شرکت تعاونی میرساند: مجمع عمومی عادی این شرکت رأس ساعت ۱۶ روز پنجشنبه مورخ ۸۰/۳/۲۴ در محل ساختمان مرکزی شرکت واقع در خیابان اکباتان تشکیل میشود.

دستور جلسه:

۱-رسیدگی و اتخاذ تصمیم درخصوص صورتهای مالی سال ۱۳۷۹ و بودجه سالجاری پس از استماع گزارش هیئت مدیره و بازرسان

۲-انتخاب بازرسان جدید

۳-تقسیم سود

رئیس هیئت مدیره

آگهی مزایده

یک واحد تولیدی در منطقه صنعتی به مساحت ۵۵۳۳/۵ متر مربع دارای مجوز تولید فرش ماشینی با مشخصات یک سالن تولید ۱۱۷۶ متر مربع، انبار ۵۴۰ متر مربع، ساختمان اداری، کارگری و نگهبانی، آب، برق و تلفن بفروش میرسد. متقاضیان میتوانند جهت بازدید در ساعات اداری به مدت بیست روز از تاریخ انتشار آگهی به آدرس کاشان- کیلومتر ۱۸ جاده نطنز- شهرک صنعتی امیرکبیر (جعفرآباد)- خیابان یاس ۶ مراجعه و در صورت تمایل پیشنهاد خود را کتباً به آدرس قم- میدان جهاد- بلوار ۱۵ خرداد- ۲۰متری جهاد- ساختمان تعاونی اعتبار جهاد شعبه قم (تلفن تماس ۷۷۲۶۶۵۵-۰۲۵۱) ارسال نمایند.

آگهی دعوت مجمع عمومی فوق العاده نوبت اول

شرکت تعاونی مصرف کارکنان بانک ملی ایران به اطلاع کلیه اعضا، شرکت تعاونی میرساند: مجمع عمومی فوق العاده این شرکت رأس ساعت ۱۵ روز چهارشنبه مورخ ۸۰/۳/۹ درمحل ساختمان مرکزی شرکت واقع در خیابان اکباتان تشکیل می‌شود.

دستور جلسه:

۱-طرح و تصویب اساسنامه با اصلاح قانون بخش تعاون

رئیس هیئت مدیره

اطلاعیه بسیار مهم

اتحادیه صنف فروشندگان آهن‌آلات تهران «آخرین آگهی»

قابل توجه کلیه واحدهای صنفی تحت پوشش صنف (فروشگاه آهن- دفتر آهنفروشی- خورده آهنفروش- آهن قراضه فروش- لوله و پروفیل- لوله‌داربست و اتصالات- خشکه و فولاد- برش فلزات- پخش اکسیژن وگازهای صنعتی) دادن اظهارنامه مالیاتی عملکرد سال ۱۳۷۹ تکلیف قانونی همه صاحبان مشاغل و مهلت آن پایان اردیبهشت ماه میباشد.

لطفاً اظهارنامه خود را همراه با فتوکپی برگ قطعی مالیات سالهای ۷۶-۷۷-۷۸ و صورت خرید و درآمد و هزینه سال ۷۹ به اتحادیه ارائه دهید تا از مزایای توافق ماده ۱۵۸(خوداظهاری) بهره‌مند شوید. ضمناً مؤدیان این صنف نمی‌توانند از توافق مجامع امور صنفی موضوع تبصره ۶ ماده ۱۰۰ قانون استفاده کنند.

آخرین مهلت ۸۰/۲/۳۱- تلفنهای اتحادیه: ۱۹-۷۵۱۰۵۱۱

اتحادیه صنف فروشندگان آهن‌آلات تهران

بسمه تعالی

اخطاریه گمرک جنوب تهران

باستناد ماده ۳ آئین‌نامه اجرایی قانون جمع آوری و فروش کالای متروکه و ضبطی بعلت انقضاء مهلت قانونی چهارماهه به صاحب قبض انبار ذیل اخطار مینماید چنانچه ظرف بیست روز از تاریخ انتشار این آگهی، ک

موسسه فرهنگی و اطلاع رسانی نمایه - گنجینه مطبوعات

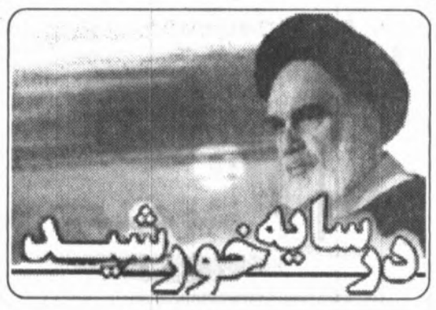

تهجد و عبادات شبانه

پس از این که حضرت امام از بیمارستان قلب مرخص شدند، به یک منزل مسکونی سه طبقه اما ساده و عادی در خیابان دربند منتقل شدند و من به اتفاق سایر پاسداران افتخار نگهبانی منزل ایشان را پیدا کردم. حضرت امام در آن دوران علی‌رغم این که دوران نقاهت و بیماری خود را می گذراندند، برنامه‌های زندگی روزمره را بسیار منظم انجام می‌دادند به طوری که هیچ تأخیری در انجام آن صورت نمی گرفت، برنامه تهجد و شب زنده‌داری و نافله شب را درست در ساعت مقرر حتی بدون یک دقیقه تأخیر انجام می‌دادند که ما اوقات نگهبانی خود را با حرکات امام تنظیم می کردیم. همه شب رأس ساعت معین چراغ اتاق ایشان روشن می‌شد و حضرت امام تهجد و عبادت خویش را تا نماز صبح ادامه می‌دادند ایشان پرده اتاق را کنار می‌زدند تا شاهد طلوع فجر باشند.

سرهنگ سیدجواد بیگدلی

تقدیر رهبر انقلاب از مؤلفان «کتاب ایران»

رهبر انقلاب در دیدار هیأت مؤلفان «کتاب ایران»، این اثر را نشان‌دهنده عمق توانایی ذهنی در کشور دانستند.

به گزارش خبرگزاری جمهوری اسلامی دکتر حبیبی رئیس هیأت مؤلفان کتاب ایران به همراه سایر اعضای این هیأت با حضرت آیت‌الله خامنه‌ای دیدار کردند. رهبر معظم انقلاب با قدردانی از پدیدآورندگان این اثر بدیع، جامع و زیبا، آن را مایه آبروی کشور و نشان‌دهنده عمق توانایی ذهنی در کشور دانستند.

مقام معظم رهبری یادآور شدند: چنین اثری، علاوه بر معرفی جامع ایران، حاکی از فکرها و ذهنهای باذوق، خلاق و دارای علم و اندیشه است که در پدید آوردن این اثر نقش داشته‌اند.

این گزارش حاکی است در این دیدار دکتر حبیبی معاون اول رئیس جمهور و رئیس هیأت مؤلفان کتاب ایران طی سخنانی، ارائه صورت واقعی و جامع را دو ویژگی ممتاز کتاب ایران ذکر کرد و افزود: در این کتاب، ایران در ۳ فصل طبیعت، فرهنگ، و امت به صورت تصویری و نوشتاری معرفی شده است. وی یادآور شد که آغاز فصول با آیات قرآنی متناسب، بهره‌گیری از اشعار شاعران، طراحی براساس اصول کتاب آرایی سنتی ایرانی و استفاده از هزار تصویر، ویژگیهای این کتاب را تشکیل می‌دهند.

دکتر احمد توکلی در جمع طلاب:

ویژگی نخست حکومت اسلامی عدالت است

سرویس شهرستانها- **احمد توکلی گفت: نخستین شاخصه حکومت اسلامی، نماز جماعت و یا حجاب نیست، بلکه عدل است.**

وی که در جمع صدها نفر از طلاب قم در مسجد امیرالمؤمنین سخن می گفت، افزود: وقتی در حکومت دینی عدل کمرنگ شود و حکومت دینی نتواند معیشت مردم را تأمین کند، نه تنها صداقت و لیاقت حاکمان زیر سؤال می‌رود، بلکه مردم در اصل دین هم شک می کنند.

دکتر «توکلی» افزود: اوایل انقلاب، مردم، مسئولان را از خود می‌دانستند و با چشم می‌دیدند که مسئولان نظام در بهره‌مندی از زندگی دنیوی در آخر صف هستند، اما امروزه سطح زندگی، تفریحات، عروسی و عزای مسئولان با مردم عادی تفاوت فاحشی پیدا کرده و طبیعی است که در این شرایط پیام سکولاریزم گوش شنوا پیدا می کند.

وی تأکید کرد: قبل از ثبت‌نام در انتخابات آتی، چندماه مطالعه کرده‌ام و به تعداد کافی مدیران پاکی که جرئت عمل داشته باشند، به همراه خود دارم.

وی با برشمردن نقاط ضعف صدا و سیما، شورای نگهبان و نیروی انتظامی افزود: به من گزارش داده‌اند که در برخی جاده‌ها در شب مأموران نیروی انتظامی جلوی اتوبوس‌های حامل مردم را می گیرند و از مردان و زنان نسبتشان را می‌پرسند. نیروی انتظامی حق چنین کاری را ندارد. مگر دین این سؤال را مجاز می‌داند.

به مناسبت اربعین حسینی

تولی و تبری در روایت جابر

شیخ بزرگ، عمادالدین ابوالقاسم طبری آملی، از شاگردان با واسطه شیخ طوسی است. آن گونه که از کتب معتبر رجالی و تاریخ بر می‌آید، شیخ عمادالدین طبری، شاگرد ابوعلی فرزند شیخ بزرگوار مرحوم طوسی(ره) است که روایتی را در نسخه خطی کتاب بشارة المصطفی از جناب اعمش درباره جابربن عبدالله انصاری نقل می کند.

در این روایت اشاره شده که جابر، پیام اربعین را اینگونه فهمیده است که بایستی با دشمنان آل محمد(ص) دشمن و با دوستان آل محمد(ص) باید دوست بود.

زیبایی این برداشت، از واقعه اربعین، ما را بر آن می‌دارد که ترجمه روایت را از زبان جابر نقل کنیم.

عین روایت چنین است: عمادالدین، از قول جناب اعمش (۱) و او از عطیة بن سعد بن جناده عوفی کوفی(۲) روایت کرده‌اند که عطیه می‌فرماید:

«با جابر، بیرون رفتیم برای زیارت حسین بن علی صلوات الله علیهما».

آنگاه کیفیت ورود خود و جابر را به کربلا این گونه شرح می‌دهد: جابر غسل کرد و بر لباس احرام درآمد و خود را خوشبو نمود و چون نابینا بود، عطیه دست وی را گرفت و به قبر مطهر رساند. وقتی این حال در رسید، جابر بیهوش شد، عطیه آب بر او پاشید و جابر به هوش آمد. پس به سوز دل، سخنانی جگرسوز به آن حضرت عرض کرد، آنگاه بر شهدا سلام نمود و در آخر کلامش گفت:

- ما نیز، شریک بودیم در آن غمی که داخل شدید. (اشاره به ماجرای عاشورا)

و در این حال، عطیه از جابر پرسید: ما که رنجی نکشیدیم و شمشیری نزدیم ولی این گروه:

اولا: سرهایشان از بدن جدا شد.

ثانیا: زنانشان بیوه و فرزندانشان یتیم شدند و...

پس چگونه در اجر، با ایشان شریک باشیم؟

جابر در جواب عطیه، حدیث نبوی(ص) را ذکر فرمود و گفت:

- رسول گرامی(ص) در حدیثی فرموده‌اند که: هر کس عمل قومی را دوست بدارد، با ایشان در ثواب آن عمل شریک باشد.

و سپس جابر گفت: نیت من و اصحابم بر همان نیت حسین علیه السلام و اصحاب اوست.

آنگاه جابر ادامه داد و فرمود:

- مرا به طرف خانه‌های کوفه ببرید.

و چون قدری از مسافت راه طی شد، جابر گفت:

- ای عطیه، می خواهم تو را وصیتی کنم، زیرا گمان ندارم بعد از این سفر دیگر تو را ملاقات نمایم.

آنگاه عطیه را به دوستی دوستان آل محمد(ص) و دشمنی با دشمنان ایشان امر کرد.

پاورقی

۱- اعمش از بزرگان محدثین است.

۲- بنابر نقل برخی از مورخین، عطیه، غلام جابر بن عبدالله انصاری بوده است ولی بنابر نقل برخی دیگر، عطیه از روات امامیه و از محدثین است و بنابر نقل برخی از علماء نیز، ایشان از مفسرین بوده است.

مرحوم حضرت آیت الله کاشف الغطاء نیز، عطیه عوفی را از طبقه تابعین و شخص سوم از آنها شمرده است.

به هر حال اختلاف برداشت در شناخت شخصیت تاریخی عطیه، باعث اختلال برداشت در چگونگی واقعه اربعین به لحاظ جغرافیایی و زمانی نیز گشته است.

لازم به ذکر است که اهل سنت نیز، در کتب رجال خود به ثقه بودن عطیه تصریح دارند.

مدیر مسئول کیهان در جمع دانشجویان دانشگاه علم و صنعت:

طرد سوءاستفاده‌چی‌ها از اطراف آقای خاتمی به نفع نظام و ایشان است

سرویس سیاسی: **حسین شریعتمداری، مدیرمسئول روزنامه کیهان صبح دیروز به پرسشهای مختلف دانشجویان دانشگاه علم و صنعت تهران پاسخ گفت.**

شریعتمداری در این جلسه پرسش و پاسخ که به همت بسیج دانشجویی دانشگاه علم و صنعت برگزار شده بود، در ابتدا درباره تفاوت میان واقعیت و انگاره در گفتمان رسانه‌ای سخن گفت و افزود: برخی رسانه‌ها با انگاره‌سازی که تنها رگه‌هایی از واقعیت در آن دیده می‌شود، به فریب افکار عمومی می‌پردازند و آنها را در یک سپهر اطلاعاتی کاذب قرار می‌دهند که واقعیت خارجی ندارد.

دانشجویی درباره علت دخالت قوه قضائیه در بازداشت تعدادی از اعضای یک شبکه متهم به براندازی پرسید که شریعتمداری اظهار کرد: وزیراطلاعات در کمیسیون امنیت مجلس تصریح کرد اطلاعاتی که وزارت دارد حاکی از فعالیت براندازانه نیست اما امکان دارد بقیه نهادهای دخیل در تأمین امنیت به اطلاعاتی دسترسی پیدا کرده باشند که ما از آن بی‌خبر باشیم.

شریعتمداری افزود: یکسال قبل آقای یونسی، وزیراطلاعات، اعلام کرد که وزارت، نفوذی‌های درون عرصه مطبوعات را شناسایی کرده است. چند روز بعد ایشان تأکید کردند که در حال حاضر وزارت اطلاعات آمادگی برخورد ندارد و از قوه قضائیه خواست که رأسا عمل کند.

شریعتمداری همچنین به جمله‌ای از کتاب «بتهای شکسته» یوسفی اشکوری (ازعناصر ملی- مذهبی) منتشره در اوایل انقلاب اشاره کرد و گفت: در این کتاب آقای حسن یوسفی اشکوری که اکنون در جایگاه متضاد پیشین خود قرار گرفته، نوشته است: «متأسفانه بسیاری روشنفکر نمایان و یا خود روشنفکربینان از فرهنگ خویش تهی شده‌اند و بازیچه دستهای شوم استعمار، مستقیم یا غیرمستقیم شده‌اند و با فراموش کردن مسئولیت و رسالت و تعهد راستین انسانی خویش و با خیانت کردن به مردم، راه هجوم فرهنگ صادراتی غرب را باز می کنند و آگاهانه یا ناخودآگاه دستیار امپریالیسم جهانی می‌شوند و...»

وی در ادامه جمله‌ای از مصاحبه حبیب‌الله پیمان (سرکرده گروهکی به همین نام) با روزنامه مردم (ارگان حزب منحله توده) را خواند: «یک رابطه آشکار و پنهان همیشه بین لیبرال‌های ایران و آمریکا برقرار بوده است. ارتباط با نمایندگان حقوق بشر کارتری هم روی همین بینش انجام می گرفت. لیبرال ها الآن هم در حل مشکلات سیاسی، اقتصادی، نظامی و فرهنگی به غرب چشم دوخته‌اند و...»

دانشجویی خواستار مشخص شدن نویسنده ستون گفت‌وشنود کیهان شد که شریعتمداری گفت: آن ستون را من می‌نویسم.

در ادامه جلسه، دانشجویی گفت: شنیده شده است پس از اظهار تأسف رئیس جمهور از دستگیری‌های اخیر یکی از مقامهای دادگاه انقلاب با آقای خاتمی دیدار کرده و برخی اسناد مربوط به فعالیت شبکه برانداز را به ایشان ارائه کرده‌اند که درنتیجه آقای رئیس جمهور نسبت به آن اظهار تأسف کرده‌اند. آیا این خبر صحیح است؛ که مدیر مسئول کیهان پاسخ گفت: من هم به‌طور موثق شنیده‌ام که ایشان ابراز تأسف کرده اما این خبر رسماً منتشر نشده است.

دانشجویی به ادعاهای اکبر گنجی اشاره کرد و صحت و سقم آنها را از شریعتمداری پرسید که وی پاسخ گفت: ازگنجی در دادگاه سؤال شد که مستندات شما چیست؟ او برای پاسخ مهلت دو هفته‌ای خواست، بعد یک ماه مهلت خواست و سپس گفت من نمی‌دانستم که یک روز باید جواب دهم تا مستنداتی جمع‌آوری کنم. این مطالب تنها شنیده‌های من است.

شریعتمداری تاکید کرد: همچنان که پیش از این هم گفته‌ایم، امثال گنجی و باقی سرباز و پیاده نظامی بیش نیستند و نقش‌آفرینان این ماجرا برای اینکه آسیب نبینند در پشت پرده هستند.

شریعتمداری خبر داد: قبل از برگزاری اجلاس بین‌المللی حمایت از انتفاضه فلسطین مدیران مسئول را به کمیسیون امنیت شورای عالی امنیت ملی دعوت کردند و مسائلی مطرح شد. یکی از مسئولین سیاسی دوم خردادی که مدیرمسئول یکی از روزنامه‌هاست به رئیس جلسه گفت که به کیهان بگوئید در این هفته از دزدی‌ها ننویسد و بنده هم گفتم که پیشنهاد من آن است که به دزدها بگوئید که دزدی نکنند تا آبروریزی نشود.

شریعتمداری به شایعه تردید خاتمی برای نامزدی در انتخابات اشاره کرد و گفت: آقای خاتمی به صراحت وجود تردید را تکذیب کرد اما مدعیان حمایت از ایشان، بحث تردید را مطرح می کردند. حتی افراد نزدیک به ایشان از جمله برادرش رضا خاتمی که دبیرکل و عضو هیأت رئیسه مجلس است، تردید رئیس جمهور را مطرح می کرد که بعد معلوم شد همه اینها دروغ بوده است.

البته این اولین بار نیست که این مدعیان از جایگاه حقوقی رئیس جمهور سوءاستفاده می کنند. براستی چرا با این شایعه‌پراکنان برخورد نشد؟!

مدیر مسئول کیهان افزود: انتظار منطقی این است کسانی که در این مدت بر کرسی قدرت اجرایی کشور تکیه زدند، درباره مطالبات بر زمین مانده مردم پاسخگو باشند. اگر قرار باشد که یک جاده فرعی بزنند و بعدها معلوم شود که تمام اینها برای دور زدن رئیس جمهور بوده و فریب افکار عمومی، شایسته است آقای خاتمی توجه بیشتری به اطرافیان خود داشته باشند و حساب خود را از این عده جدا کنند.

شریعتمداری در ادامه در پاسخ به پرسشی درباره ادعای جناحی عمل کردن شورای نگهبان گفت: شورای نگهبان چون برای بررسی صلاحیتها معیارها و ضوابط قانونی را مد نظر دارد در دام سلیقه‌ها نمی‌افتد اما هرجا اشتباهی رخ داد باید نسبت به تصحیح آن همت گمارد و به سمت انطباق معیارها حرکت کند.

مدیر مسئول کیهان توضیح داد: کسانی برای اینکه علت عدم صلاحیت خود را بپوشانند ادعا می کنند که آنها را به خاطر ضدیت با ولایت فقیه رد صلاحیت کرده‌اند. البته اینکه نهایتاً اگر کسی به خاطر ضدیت با ولایت فقیه رد صلاحیت شود، طبیعی است چرا که مجلس چارچوبی از نظام است و در رأس آن ولایت فقیه قرار دارد و نمی‌شود در مرکزی که تصمیم‌ساز است، مخالف ولایت فقیه حضور داشته باشد.

شریعتمداری تصریح کرد: طرفداری از ولی‌فقیه و ذوب در ولایت کار هر کس نیست. جان برکف بودن، سختی کشیدن و رنج بردن می‌خواهد و با خواب و خور و کیف و بی‌دردی همخوانی ندارد. مثلا در طول جنگ تحمیلی این رزمندگان بودند که جانشان را در طبق اخلاص قرار دادند، اینها ولایتمداران واقعی بودند اما در همان زمان برخی در کنجی خزیدند و یا به دنبال رانت‌خوری رفتند.

شریعتمداری تأکید کرد: ولایتمداری و فدایی ولایت بودن، ایده‌آل ماست و نمی‌دانیم که آیا خداوند تبارک و تعالی توفیق رسیدن به آن نقطه را نصیب ما خواهد کرد یا نه؟

مدیر مسئول روزنامه کیهان درباره انتقاد از نهادهای زیرنظر رهبری گفت: چه کسی گفته انتقاد از مجموعه‌های زیرنظر رهبری جرم است؟ این طور نیست و این درحالی است که همه مجموعه‌ها در کشور زیرنظر رهبری هستند، این را قانون می گوید.

وی افزود: این ادعا درحالی مطرح می‌شود که طی سالیان اخیر بیشترین حملات تبلیغی علیه مجموعه‌های زیرنظر مستقیم مقام رهبری ازجمله قوه قضائیه و سپاه شده است. البته کاهش این حملات به قوه قضائیه به خاطر عدم برخورد قاطع با رانت‌خورها و مفسده‌جویان می‌شد اما در عین ناباوری به علت خلاف این موضوع بوده است.

مدیر مسئول کیهان در ادامه در پاسخ به پرسشی درباره سرمقاله «میخانه اگر ساقی صاحبنظری داشت...» توضیح داد: در آنجا انتقاد ما به اطرافیان آقای خاتمی بود که از ایشان سوءاستفاده می کنند که ما این سرمقاله را به نفع آقای خاتمی می‌دانیم. اگر کسی اطرافیانی داشته باشد که به دنبال سوءاستفاده از او باشند، معرفی چنین افرادی برای دفع ضرر آنها یک خدمت برای آقای خاتمی است و ما اینها را براساس مستندات متقن افشا می کنیم. به عنوان مثال، زمستان سال گذشته آقای محمدرضا تاجیک، مشاور سیاسی آقای خاتمی تأکید کردند که بحث رفراندم یک موضوع انحرافی است برای عدم پاسخگویی به مطالبات مردم وآقای خاتمی این موضوع را تأیید نمی کند. این درحالی است که جریان‌هایی که خود را منتسب به ایشان می کنند دائم بحث رفراندوم اصلاحات را مطرح می کنند. این درحالی است که آقای خاتمی سال گذشته تأکید کردند که نگران سوءاستفاده‌های از دوم‌خرداد هستند اما این موضوع در روزنامه‌های مدعی اصلاح‌طلبی سانسور شد. ما در کیهان از این سوءاستفاده‌ها رنج می‌بریم چرا که هزینه آن به دوش مردم است.

شریعتمداری در پایان یادآور شد: ما معتقدیم اگر خاتمی سوءاستفاده‌چیان از خود را طرد نکند آسیب‌های جدی در ابتدا به ایشان و سپس به کلیت نظام وارد می‌شود.

مقاله های بی متن

وزیر نفت: امسال هم مازاد درآمد نفتی خواهیم داشت.

(جراید)

اختلاف در دفتر تحکیم بر سر انتخابات داخلی و حمایت از کاندیدای ریاست جمهوری

همزمان با حمایت قطعی دفتر تحکیم وحدت از حجت‌الاسلام والمسلمین سیدمحمد خاتمی در انتخابات ریاست جمهوری، انجمنهای اسلامی دانشجویان ۱۲ دانشگاه اعلام کردند که مصوبه دفتر تحکیم وحدت در حمایت از خاتمی فاقد اعتبار است.

در بخشی از بیانیه دفتر تحکیم وحدت که در پایان نشست دوروزه خود در دانشگاه تربیت‌مدرس انتشار یافته است آمده است:

براین مبنا ضمن دعوت از مردم شریف و آگاه میهنمان به حضور و مشارکت در هشتمین دوره انتخابات ریاست‌جمهوری و با احترام به تمامی داوطلبین ثبت‌نام شده و استقبال از رقابت برنامه محور آنها در این انتخابات، حمایت قاطع این اتحادیه را از جناب آقای سیدمحمد خاتمی اعلام و تلاشهای صادقانه و بی‌شائبه ایشان را در دوره نخست ریاست‌جمهوری ارج می‌نهیم و رجاء واثق داریم که دولت آینده و رییس آن ضمن ارزیابی واقعی از کارنامه چهارسال گذشته و تناسب اهداف و منابع زمینه لازم را جهت افزایش کارآمدی و توان نظام بویژه در دفاع از حقوق ملت فراهم آورند.

نامه انجمنهای اسلامی دانشجویان ۱۲ دانشگاه به دفتر تحکیم وحدت

تعدادی از انجمنهای اسلامی دانشجویان در نامه‌ای به شورای مرکزی دفتر تحکیم وحدت که نسخه‌ای از آن به وسیله نمابر به ایسنا ارسال شده است، نسبت به مصوبه اخیر این شورا مطالبی را مطرح نموده‌اند که متن کامل آن به این شرح است:

بدینوسیله انجمنهای امضا کننده ذیل اعلام می‌دارند که با توجه به مصوبه مورخه جمعه ۲۱/۸۰/۲ شورای عمومی دفتر تحکیم وحدت درباره انتخابات ریاست جمهوری دوره هشتم، انتخاب آقای خاتمی به عنوان کاندیدای این دفتر منوط به تصویب منشوری است که شامل نظرات دفتر تحکیم وحدت درباره انتخابات آینده می‌باشد، لذا از آنجا که توافق لازم برسر این منشور صورت نگرفته است، مصوبه فوق کان لم یکن تلقی می‌شود.

نام دانشگاههای امضاء کننده این نامه عبارت است از:

۱- دانشگاه صنعتی خواجه نصیرالدین طوسی

۲-دانشگاه صنعتی امیرکبیر

۳-دانشگاه صنعتی شریف

۴-دانشکده پست و مخابرات

۵-دانشگاه شهرکرد

۶-دانشگاه تربیت معلم تهران

۷-دانشگاه علوم پزشکی شهرکرد

۸-دانشگاه علوم کشاورزی و منابع طبیعی گرگان

۹-دانشگاه علامه طباطبایی

۱۰-دانشگاه شهید رجایی

۱۱- دانشگاه زنجان

۱۲- دانشگاه مازندران

انتخابات دفتر تحکیم وحدت برای سومین بار بی‌نتیجه ماند

اعضای اتحادیه انجمن‌های اسلامی دانشجویان سراسر کشور (دفتر تحکیم وحدت)، برای سومین بار نتوانستند بر سر انتخاب ۹ عضو شورای مرکزی این تشکل به توافق برسند.

تازه‌ترین انتخابات، بیست و دوم اردیبهشت ماه در دانشگاه تربیت مدرس برگزار شد.

بیست و یکم بهمن سال ۷۹ نیز نشست اعضای شورای عمومی دفتر تحکیم وحدت در تبریز بی‌نتیجه پایان یافته بود.

«رضا حجتی» یک عضو شورای مرکزی دفتر تحکیم وحدت به خبرنگار گروه فرهنگی «ایرنا» گفت: انتخابات روز جمعه اعضای شورای مرکزی برای سومین بار بی‌نتیجه ماند.

در ساختار تشکیلاتی دفتر تحکیم وحدت، اعضای ۹ نفره شورای مرکزی که با رأی مستقیم دانشجویان انتخاب می‌شوند، از اختیارات و قدرت ویژه‌ای برخوردارند.

مهدی منوچهری، ابراهیم شیخ، نیما فاتح، اکبر عطری، سیدمحمد مهدی طباطبایی، علی افشاری و رضا حجتی، هفت عضو اصلی شورای مرکزی هستند.

جواد صالحی و سیاوش افضلی نیز در ترکیب اعضای علی‌البدل شورای مرکزی دفتر تحکیم وحدت قرار دارند.

حجتی در پاسخ این سؤال که «ریشه اختلافات کجاست و این روند تا کی ادامه می‌یابد؟» حجتی پاسخ داد: دفتر تحکیم وحدت مجموعه‌ای از ۶۰ انجمن اسلامی دانشگاههای دولتی و انجمنهای اسلامی دهها واحد دانشگاه آزاد اسلامی است.

«طبیعتاً برخی از ضوابط اساسنامه‌ای و آیین‌نامه‌های موجود این تشکل، متناسب با مقتضیات کنونی نیست و همین موضوع مشکلاتی را برای دفتر تحکیم وحدت ایجاد کرده است.»

وی اظهار داشت: امکان وضع قواعد جدید نیز فعلاً با توجه به تعارضات شدید دیدگاهها و نقطه نظرات، فراهم نیست. از سوی دیگر پس از دوم خرداد ۷۶، دفتر تحکیم وحدت با رشد ۶۰ درصدی اعضا با دیدگاههای متفاوت مواجه شده است.

عضو شورای مرکزی دفتر تحکیم وحدت افزود: یکی دیگر از مسایل مهم که تهدیدکننده فعالیتهای دانشجویی است، تبدیل این تشکل‌ها به شبه حزب و تاثیرپذیری آنها از گروههای ذی‌نفوذ است.

با شرح / بدون شرح

من می‌ماندم و...

عباس عبدی گفت هنوز هم معتقدم خاتمی دراین انتخابات نباید شرکت می‌کرد.... اگر خاتمی نمی‌آمد، مجلسی‌ها هم کنار می‌رفتند. آنگاه جناح مخالف اصلاحات هم خود را کنار می‌کشید.

روزنامه رسالت

شرح: آن وقت جداً چه عالی می‌شد! فقط عباس عبدی می‌ماند و «باری روزن» صهیونیست. و چقدر، این اصلاحات تماشایی می‌شد!

در همایش سراسری فرمانداران عنوان شد

وزیر اطلاعات: با مروجان فساد و اهانت کنندگان به دین برخورد می کنیم

جمهوری اسلامی ایران یک نظام مردمسالار است که به اتکاء مردم، انقلاب کرده است.

به گزارش خبرگزاری جمهوری اسلامی حجت‌الاسلام والمسلمین علی یونسی وزیر اطلاعات که روز گذشته در گردهمایی فرمانداران سراسر کشور سخن می گفت با اعلام این مطلب افزود: استراتژی مشارکت نیمه فعال همواره از سوی احزاب و جریانهای قانونی و خودی که شانس موفقیت برای خود نمی‌دیده‌اند، دنبال شده و طرفداران این نوع راهبرد معتقدند که دلیلی برای اینکه تنور انتخابات را که به نفع رقیب کنند، وجود ندارد. وی اظهار داشت: این رویکرد سبب سردشدن و غیرفعال شدن عرصه رقابتهاست و امام راحل و رهبری این رویکرد را رد کرده‌اند.

یونسی درباره استراتژی «مشارکت کاذب» نیز خاطرنشان کرد: احزاب و گروههایی اعلام می کنندکه در انتخابات مشارکت خواهند کرد و از کاندیدایی نیز حمایت می کنند در حالی که دروغ می گویند، این دسته از احزاب و شخصیتها جمهوری اسلامی را آنگونه که امام راحل ترسیم کرده است، قبول ندارند و به دلایل مختلف نمی‌توانند مخالفت صریح داشته باشند. وی حزب توده و گروهکهای موسوم به ملی مذهبی را در شمار این جماعت دانست.

وزیر اطلاعات سپس به استراتژی «مشارکت منفی» اشاره کرد و با اعلام اینکه این رویکرد به معنای تحریم انتخابات است گفت: گروههایی نظیر منافقین، سلطنت‌طلبها و برخی گروههای ملی گرا و مارکسیستی حامیان این استراتژی هستند.

حجت‌الاسلام والمسلمین یونسی آنگاه اظهار داشت: استراتژی نظام مشارکت فعال در انتخابات است که با مشارکت گسترده مردم، ضریب امنیتی نظام نیز افزایش خواهد یافت.

وزیر اطلاعات همچنین مقابله با مروجان فرهنگ استکبار و بیگانه و نیز تنگ‌نظریها و سخت‌گیریهایی که به نام دین و مذهب صورت می‌گیرد را وظیفه وزارتخانه تحت مدیریتش دانست و تصریح کرد: در جمهوری اسلامی ایران کسی نباید به خود جرأت دهد که به ساحت مقدس ولی‌عصر(عج) اهانت کند. با افراد نادان و یا مغرض که در نشریه‌ای، به مقدسات اهانت می‌کنند، باید برخورد شود، اما اعلام آن ترویج فساد و اهانت به دین است.

یونسی در ادامه نقش اقتصاد در امنیت ملی را حیاتی خواند و گفت: نظرسنجی‌های وزارت اطلاعات نشان می‌دهد که خواسته اصلی مردم، حل معضلات اقتصادی کشور است. بیکاری دامی برای سربازگیری گروههای مافیایی، قاچاقچی و تبهکار است.

سخنان موسوی لاری:

وزیر کشور نیز در این همایش ضرورت «مشارکت همه کسانی که منع قانونی ندارند در انتخابات» را یادآور شد و گفت: ما نباید بی‌جهت محدودیتهایی را برای بروز و ظهور اراده مردم ایجاد کنیم. وی با اعلام اینکه «دولت خود را خدمتگزار، نه قیم مردم می‌داند» اظهار داشت: همه مسئولان برگزاری انتخابات باید به گونه‌ای عمل کنند که مردم احساس نمایند رأی آنها در نتیجه انتخابات محفوظ و مؤثر خواهد بود.

صبح امروز با تجمع در کانون توحید

مرغداران خواستار تعیین نرخ خرید تضمینی شدند

سرویس اقتصادی:

مرغداران سراسر کشور صبح امروز در محل کانون توحید تجمع کردند.

به گزارش خبرنگار ما مرغداران علت این تجمع را پائین آمدن قیمت مرغ و متضرر شدن خود عنوان کردند. این تجمع قرار بود در مقابل مجلس شورای اسلامی برگزار شود که در پی قول وزیر جهاد کشاورزی مبنی بر رفع مشکلات این بخش به محل کانون توحید تغییر یافت.

مهندس صفی یاری رئیس هیات مدیره شرکت هماهنگی مرغداران ایران ضمن گله از وعده‌های مسئولان ذیربط گفت: در ارتباط با مشکلات مرغداران کشور تاکنون جلسات متعددی با مسئولان مربوطه داشته‌ایم، اما متاسفانه به هیچ یک از خواسته‌ها پاسخ داده نشده است.

وی گفت: برای رهایی مرغداران از این وضعیت، در وهله اول باید نرخ خرید مرغ از مرغداران توسط دولت معلوم شود تا تولیدکنندگان رغبت به تولید پیدا کنند. وی عمده مشکلات مرغداران را در حال حاضر کمبود نقدینگی، نبود تنظیم بازار، تعدد مراکز تصمیم‌گیری و سررسید شدن بدهی مرغداران به بانکها اعلام کرد.

یحیی باسامی یکی از مرغداران به خبرنگار ما گفت: در حال حاضر قیمت تمام شده مرغ زنده برای مرغدار کیلویی ۷۰۰۰ ریال هزینه در بردارد و این در حالی است که قیمت مرغ زنده در مرغداریها به ۵۵۰۰ ریال رسیده است.

این تولیدکننده مرغ افزود: مسئولان ذیربط راه حل مشکلات تولیدکنندگان را در واردات مرغ می‌دانند حال اینکه اگر از این بخش حمایت لازم بعمل آید با توجه ظرفیت تولید مرغ و تخم‌مرغ در این بخش، سالانه می‌توان ضمن تامین نیاز داخلی، صادرات مرغ و تخم‌مرغ به خارج خصوصا کشورهای حوزه خلیج فارس داشت.

روی خط انتخابات

استفاده با مجوز از امکانات دولتی!

✔ به رغم منع قانونی استفاده از امکانات دولتی برای کاندیداها، در استان ایلام از چنین امکاناتی برای تبلیغ به نفع آقای خاتمی استفاده می‌شود.

گزارش خبرنگار ما حاکی است سخنرانیهای تبلیغاتی جبهه دوم خرداد در سالن هلال احمر این شهرستان برگزار می‌شود و رئیس هلال احمر گفته است که آنها برای سخنرانی مجوز دارند.

حکیمی پور و کواکبیان در هیأت رئیسه جبهه اصلاح‌طلبان

✔ جبهه تازه تأسیس «اصلاح طلبان» در نشست عصر شنبه خود، اعضای هیأت رئیسه را برای این تشکل سیاسی تعیین کرد.

در فهرست هیأت رئیسه، اسامی «مصطفی کواکبیان» دبیرکل حزب مدافعین پیام دوم خرداد به عنوان سخنگوی جبهه و «احمد حکیمی‌پور» عضو شورای شهر تهران و دبیرکل حزب اراده ملت به عنوان رئیس شورای هماهنگی دیده می‌شود.

همچنین، «مصطفی قاسمی» دبیرکل جمعیت «مودت و دوستی» نیز به عنوان دبیر جلسات شورا تعیین شده است.

جبهه تازه تأسیس اصلاح‌طلبان شامل ۲۰ حزب و تشکل سیاسی است که اخیرا اعلام موجودیت کرده و از ابراهیم اصغرزاده حمایت می‌کند.

سوء عملکردها نباید موجب خانه‌نشینی مردم شود

✔ قائم‌مقام جمعیت ایثارگران انقلاب اسلامی گفت: جریانی درصدد ناامیدی و انزوای نیروهای متدین انقلابی و حزب‌الله در ۱۸ خرداد است.

وی گفت: درست است که مردم از عملکرد دولت در حوزه‌هایی بویژه اقتصادی ناراضی هستند و یا شرایط سیاسی و تبلیغاتی را برای برگزاری یک انتخابات پرشور و سالم مهیا نمی‌بینند اما این دلیل نمی‌شود که در میدان حاضر نشوند. باید با شرکت در انتخابات مطالبات اصلی مردم مطرح گردد.

دارابی گفت: هرچند از نظر برخی احزاب دولتی نتیجه انتخابات از قبل تعیین شده باشد (که همین امر ابهام‌انگیز و منشاء نگرانی از باب سلامت انتخابات است) اما نیروهای وفادار به انقلاب شرکت در انتخابات را به مثابه یک فریضه در دستور کار خود قرار دهند.

دارابی گفت: کسانی که فکر می‌کنند در چهار سال آینده می‌توانند تکلیف نظام را یکسره کنند سخت در اشتباهند. درست است که در چهار سال گذشته آسیبهایی دیده‌ایم اما انقلاب، نظام، هشیار و بیدار و امیدوار ایستاده و با کشف و بهره‌گیری از توانمندیهای خود توطئه‌ها را خنثی می‌سازد.

وی در خصوص موضع جمعیت ایثارگران در انتخابات گفت: موضع ما مشارکت فعال مردم در انتخابات است.

تبلیغات کارگری و وعده بهبود اوضاع

✔ دبیرخانه کارگر با حمایت از نامزدی آقای خاتمی وعده کرد مهمترین لایحه فقرزدایی به زودی توسط رئیس جمهور به اجرا درآید.

وی در شهرک توحید اسلامشهر ضمن انتقاد از شرکتهای پیمانکاری و استثمارگر خواندن آنها، از رئیس جمهور بخاطر شرکت در جلسات شورای اشتغال تشکر کرد و گفت: مطمئن هستیم که دولت بعدی بهتر خواهد بود و واقع‌گراتر به جامعه کارگری نگاه خواهد کرد.

رئیس جمهور رئیس شورای عالی اشتغال است.

پیامد تعدد نامزدها برای خاتمی

✔ طه هاشمی مدیر مسئول روزنامه انتخاب گفت: تعدد کاندیداها شاید نشانگر افزایش مطالبات مردم در سطوح مختلف باشد اگرچه ممکن است عده‌ای هم تفریحی ثبت‌نام کرده باشند. الهه کولایی نماینده تهران نیز در مناظره با مدیر مسئول روزنامه انتخاب گفته است: تعدد کاندیداها فی‌نفسه مثبت است اما مشارکت سیاسی به این معنا نیست که هرکس باهر توانایی در هر عرصه‌ای وارد شود. وی در عین حال گفت تعداد کاندیداها می‌تواند موجب کاهش آرای آقای خاتمی شود.

عضو فراکسیون حزب مشارکت کاهش بخشی از آرای آقای خاتمی را طبیعی دانست و گفت: اما اگر کاهش آرا زیاد باشد نشانه قوت مخالفان اصلاحات است.

نگرانی از نوسان رأی کردها

✔ عضو فراکسیون مشارکت و نماینده سنندج ضمن حمایت از نامزدی آقای خاتمی گفت: ایشان نتوانست اصول قانون اساسی را اجرا کند و به وعده‌هایش تحقق بخشد هرچند موفقیتهایی هم حاصل شد.

جلال جلالی‌زاده در گفتگو با ایسنا همچنین گفت: افرادی درگذشته از احساسات قومی برای پیشبرد اهداف خود استفاده کرده و توانسته‌اند اقلیت‌ها را در کشور ما در مقابل هم قرار دهند و در انتخابات هم می‌خواهند با تحریک احساسات قومی مردم را در برابر اصلاحات قرار دهند اما من معتقدم کردها هرگز اصلاحات را فدای قومیت نخواهند کرد.

وی گفت: امیدواریم آقای خاتمی بتواند در دوره بعد، رسیدگی و توجه به مناطق کردنشین را لحاظ کند و سهم کردها در مدیریت کشور به

موسسه فرهنگی و اطلاع رسانی نمایه - گنجینه مطبوعات

یک روز بدون تلویزیون

طرح «یک روز بدون تلویزیون» یک فدراسیون اجتماعی در اسپانیا و پرتغال در اعتراض به کیفیت نامطلوب و مبتذل تلویزیون‌های این دو کشور، با استقبال ۲/۵ میلیون نفر روبه‌رو شده است.

این طرح که از سوی «فدراسیون ایبریایی انجمن های بینندگان و شنوندگان» ترتیب داده شده، در حمایت از کیفیت بخشیدن به برنامه‌های رادیو و تلویزیون در اسپانیا و پرتغال به اجرا درآمده است. فدراسیون مزبور از مردم خواسته است در اعتراض به شبکه‌های تلویزیونی از دیدن برنامه‌های نامطلوب و مبتذل آنها خودداری کنند. مسئولان این فدراسیون می گویند طرح مبارزاتی‌شان «یک روز مطلوب بدون تلویزیون» نام گرفته است.

براساس بیانیه این فدراسیون که هیجده انجمن مختلف اسپانیایی و پرتغالی در آن عضویت دارند. پیش از این هم دوبار طرح مشابهی در اسپانیا و پرتغال به اجرا درآمده و با حمایت ۲ تا ۲/۵ میلیون نفر از بینندگان تلویزیونی دو کشور روبرو شده است. ظاهراً این افراد با استفاده از وسایل مختلف ارتباطی مثل تلفن و پست الکترونیک اعتراض مستقیم خود را علیه برنامه‌های مبتذل در رادیو و تلویزیون اعلام کرده‌اند.

روس‌ها مطالعه را دوست دارند

می گویند مردم روسیه بیشتر از مردم دیگر کشورهای جهان کتاب می‌خوانند.

در واقع طبق آمار دولت روسیه در این کشور سالانه بیشتر از ۴۲۰ عنوان کتاب در ۴۵ میلیون نسخه منتشر می‌شود و قیمت بسیاری از کتاب‌ها بسیار ارزان است. کارشناسان امور اجتماعی می گویند علاقه مردم روسیه به خواندن کتاب و روزنامه به حدی است که روس‌ها از هیچ فرصتی برای خواندن غافل نمی‌شوند و مشاهده افرادی که در قطارها، فروشگاه‌ها، هواپیماها و اماکن عمومی به مطالعه مشغولند به امری عادی تبدیل شده است. به گفته آنها، هزینه چاپ کتاب در روسیه بسیار ارزان است و گاه قیمت یک کتاب به کمتر از سه روبل می‌رسد. مردم روسیه بیشتر به مسائل فرهنگی و اجتماعی علاقمندند و با وجود درآمد کم هرگز از مطالعه کتاب و روزنامه غافل نمی‌شوند.

پوست قورباغه برای سوختگی‌های عمیق

دانشمندان کشف کرده‌اند که استفاده از پوست قورباغه برای سوختگی‌های عمیق، تکنیکی واقعا ارزان قیمت است.

به گفته «نلسون پیکولو» جراح، مخترع این تکنیک، بیمارستان «گویاس» برزیل شش سال است که از پوست نوعی قورباغه به نام «رانا کاتسبیانا شاو» به‌عنوان محافظ موقت پوست انسان در موارد سوختگی های بسیار مهم و عمیق استفاده می کند. ظاهراً، این نوع پوست این امتیاز را دارد که زمان بسته شدن زخم را از ۲۰ تا ۳۰ روزی که هنگام درمان های متعارف وقت می‌برد، به ۶ روز کاهش می‌دهد. درمان‌های متعارف برپایه پوست اجساد، پدر و مادر فرد سوخته و یا پوست ترکیبی آمریکایی صورت می گیرد. اما پوست قورباغه‌ها که سرشار از آنتی بیوتیک‌ها، مواد ضدالتهاب و ضددرد است، مدت درمان را خیلی کوتاه می کند. فقط کافی است بیمارستان محلی را به پرورش قورباغه‌ها اختصاص دهد. دکتر «پیکولو» می گوید برای یک درمان ۱۴ روزه حدود ۵۰۰ تا هزار پوست قورباغه لازم است. این تکنیک قرار است در نهمین کنگره جراحی پلاستیک آمریکای جنوبی که ۱۷ مه در «پورتو الگره»، مرکز ایالت برزیلی «ریوگرانده دوسول» (جنوب) برگزار می شود، معرفی شود.

وزیربهداشت و درمان:

خانواده باید به جایگاه حقیقی خود در جامعه دست یابد

سیاست‌های کلان کشور باید در رابطه با خانواده تغییر کند تا این اولین نهاد اجتماعی به جایگاه حقیقی خود در جامعه دست یابد.

این مطلب را دکتر فرهادی وزیربهداشت، درمان و آموزش پزشکی به مناسبت برپایی اولین همایش روز جهانی خانواده اظهار داشت و افزود: خانواده‌ها به عنوان اولین نهاد اجتماعی می‌توانند نقش بسیار مهمی در ساختن و نگه‌داشتن ساختارهای اجتماعی و فرهنگی جوامع ایفا کنند.

وزیر بهداشت اضافه کرد: در کشور ما تا به حال آنگونه که باید و شاید به نقش خانواده در مسائل اجتماعی توجه نشده است و این همایش می‌تواند آغازگر راهی تازه در این زمینه باشد. این همایش در وهله اول باید در نهادها، سازمان‌ها و خود خانواده‌ها ایجاد حساسیت کند تا خانواده و نقش آن دغدغه اصلی برنامه‌ریزی‌ها شود.

دکتر فرهادی به نقش زنان در خانواده اشاره کرد و گفت: زنان به دلیل داشتن نقش مادر، پایه و اساس خانواده و در نهایت جامعه را تشکیل می‌دهند و نقش مهمی را در شکل گیری ذهنیت افراد خانواده و بالطبع جامعه می‌توانند ایفا کنند.

وی افزود: خانواده‌ها مهمترین نهادهایی هستند که در صورت برنامه‌ریزی‌های متناسب با نیازهای روز جوامع می‌توانند در حفظ بافت فرهنگی کشور و انتقال آن به نسل‌های دیگر کوشا باشند.

وزیر بهداشت گفت: این همایش می‌تواند با فاصله گرفتن از سخنرانی‌های صرفا علمی و تشویق نهادها به سرمایه گذاری در این زمینه موفق عمل کند و سازمان بهزیستی کشور به عنوان تنها متولی رفاه اجتماعی با پیگیری و عملی ساختن برنامه‌هایی که همگام با جامعه جهانی در داخل کشور، درزمینه تقویت بنیان خانواده و با هدف کاهش آسیب‌های اجتماعی تدارک دیده می‌شود، مسئولیت اصلی را عهده‌دار خواهد بود.

وزیربهداشت از برگزاری این همایش در سال‌های آینده، همزمان با روز جهانی خانواده خبر داد.

بخشی از اختیارات وزارت صنایع به مدیران استانها تفویض شد

سرویس اقتصادی:

برای جلوگیری از اتلاف وقت، رسیدگی به امور و تسریع در حل و فصل مسائل و مشکلات صنعتگران و معدنکاران در استانهای کشور، وزیر صنایع و معادن بخش عمده‌ای از اختیارات معاونان این وزارتخانه را به روسای ادارات کل صنایع ومعادن استانها تفویض کرد.

به گزارش روابط عمومی وزارت صنایع و معادن علی یزدانی مشاور وزیر صنایع و معادن در امور استانهابا اعلام این مطلب افزود: تفویض اختیار حوزه معاونت‌های ششگانه شامل حوزه معاونت امور تولید در زمینه صدور پروانه‌های بهره‌برداری سهمیه‌بندی، توزیع و اجازه ورود مواد اولیه برای واحدهای صنعتی می‌باشد. همچنین اختیارات تفویض شده در حوزه معاونت برنامه‌ریزی، توسعه و فناوری شامل صدور پروانه‌های تحقیق و توسعه، صدور پروانه‌های خدمات مهندسی و مجوز تاسیس و پیگری وصول دو در هزار فروش واحدهای صنعتی می‌باشد.

یزدانی گفت: اکتشافات معدنی شامل صدور پروانه اکتشاف و صدور مجوز برداشت، صدور پروانه بهره‌برداری از معادن و لغو آن، همچنین صدور و انتقال گواهینامه کشف معادن طبقه یک و سنگهای تزئینی به استثنای معادن بزرگ از جمله اختیارات تفویض شده به استانها می‌باشد.

وی اضافه کرد: در حوزه معاونت امور اقتصادی و بین‌الملل نیز صدور مجوز معاونت حقوق گمرکی و سود بازرگانی، صدور مجوز ورود موقت مواداولیه، مجوز معافیت و صدور مجوزهای مربوط به اجرای ماده ۳۸ آئین‌نامه مقررات صادرات و واردات و صدور موقت کالا موضوع ماده ۳۴ آئین‌نامه مقررات صادرات و واردات از جمله اختیارات تفویض شده به روسای سازمانهای صنایع و معادن استانها می‌باشد.

مشاور وزیر صنایع و معادن در امور استانها در مورد تفویض اختیارات جهت رسیدگی به تخلفات اداری گفت: به استناد ماده ۱۲ قانون رسیدگی به تخلفات اداری مصوب سال ۱۳۷۲ مجلس شورای اسلامی، اعمال مجازاتهای بندهای (الف و ب) ماده ۹ قانون یاد شده به روسای سازمانهای صنایع و معادن استانهای کشور تفویض شده تا بر حسب تشخیص و رعایت مقررات مربوطه در جهت پیشبرد اهداف و مصالح کلی سازمان و نظام مورد استفاده قرار گیرند.

اخبار کوتاه از حوادث ایران وجهان

● در پی غرق‌شدن قایقی در سواحل ماداگاسکار ۲۷تن ناپدید شدند. این قایق مسافربری که با ۴۱تن سرنشین در ساحل مرکزی ماداگاسکار در حرکت بود به‌خاطر تعداد بیش از حد مسافران و وزن زیاد بارها در آب غرق گردید. در این حادثه تنها ۱۴تن توانستند توسط شنا خود را به ساحل برسانند.

● ریزش یک دیوار ساختمانی در شهر «اوروموچی» در شمال غربی چین ۱۲ کشته و ۳۰ مجروح بر جای گذاشت. طبق اخبار رسیده در کنار این دیوار ۴۰متری، یک بازار صبحگاهی وجود داشته که خریداران، فروشندگان و عابران پیاده در ایام آخر هفته در آن جمع شده بودند. علت ریزش این دیوار استفاده بیش از حد خاک رس در بدنه آن اعلام شده است.

● در اثر تخریب یک ساختمان چهار طبقه غیرمجاز در شهر حلب دو کودک کشته شدند. طبق اظهارات پدر کودکان، ۲۰تن از کارگران استانداری و پلیس حلب به‌دلیل ساخت غیرقانونی این ساختمان، عملیات تخریب را به‌رغم وجود کودکان در طبقه سوم، از طبقه چهارم شروع کردند. در پی تخریب طبقه چهارم، طبقه سوم ساختمان نیز فروریخت و دو کودک ۱۲ و ۱۰ ساله جان خود را از دست دادند. گفته می‌شود ۵۰درصد از واحدهای مسکونی سوریه بصورت غیرمجاز ساخته شده است.

● یک شبکه بین‌المللی ۲۲نفره که در خریدوفروش دختران مهاجر و به‌فحشاء کشاندن آنان فعالیت داشت توسط پلیس ایتالیا کشف و اعضای آن بازداشت شدند. اعضای این شبکه که تابعیت ایتالیا، مونته‌نگرو و آلبانی را دارند اقدام به اغفال دختران مهاجر و فروش آنها به دیگر شبکه‌های ترویج فحشاء در ایتالیا و دیگر کشورهای اروپایی می کردند. این شبکه در کشورهای اروپای شرقی و بخصوص مولداوی با چاپ آگهی‌های تبلیغاتی برای کاریابی دختران جوان را به‌دام می‌انداختند و سپس عکس‌هایی از آنها را در اختیار دیگر گروههای غیرقانونی در نقاط مختلف اروپا قرار می‌دادند. این شبکه تبهکار، دختران شناسایی شده را بطور غیرقانونی به ایتالیا منتقل می کرد و سپس آنها را به مشتریان خود در ایتالیا و دیگر کشورهای اروپایی منتقل می کرد و به مبلغ چندهزار دلار می‌فروخت.

● وزش توفان سهمگین فصلی در بنگلادش ۲۶ کشته و بیش از ۱۰۰۰ زخمی بر جای گذاشت. اکثر قربانیان این حادثه بر اثر فروریختن خانه‌ها یا اصابت صاعقه جان خود را از دست دادند. توفان همچنین به مزارع برنج و زمین‌های کشاورزی آسیب رساند. بارندگی شدید همچنین باعث جاری‌شدن سیل در مناطق کم‌ارتفاع در «داکا» و مناطق دیگر در شمال شرقی بنگلادش شده است.

آئین نامه تأسیس صندوقهای غیر دولتی توسعه صادرات تصویب شد

سرویس اقتصادی:

آئین‌نامه تأسیس صندوق‌های غیردولتی توسعه صادرات و نحوه حمایت از آنها توسط هیئت دولت تصویب شد.

به گزارش روابط عمومی مرکز توسعه صادرات، صندوق غیردولتی توسعه صادرات توسط تشکلهای صادراتی وابسته به اتاق بازرگانی یا اتاق تعاون یا مجامع امور صنفی (اتحادیه‌ها، انجمنها، سندیکاهای صادراتی) و نظایر آنها به یکی از اشکال مذکور در قانون تجارت یا قانون تعاون (حسب مورد) با سرمایه گذاری بخش خصوصی یا تعاونی منحصراً برای کمک به توسعه صادرات کالاها یا خدمات اعضای تشکلهای صادراتی ذیربط طبق اساسنامه‌ای که به تصویب مجمع عمومی صندوق می‌رسد تأسیس می‌شود. همچنین هر یک از تشکلهای صادراتی می‌توانند تنها به تشکیل یک صندوق برای انجام وظایف مربوطه اقدام نمایند، صندوق می‌تواند برای فعالیت در یک رشته تولیدی خاص یا فعالیت در یک منطقه جغرافیایی مشخص (در داخل یا خارج از کشور) ایجاد گردد یا هدف از تأسیس آن ارائه خدمات پشتیبانی به بخش صادرات باشد، تشکیل صندوقهای غیرمذکور در این آئین‌نامه منوط به تأیید مرکز توسعه صادرات ایران است، چنانچه صندوق با سرمایه گذاری مشترک بخشهای مشترک دولتی و غیردولتی تأسیس شده باشد، حداقل پنجاه و یک درصد (۵۱٪) سرمایه آن به بخش غیردولتی (اعم از خصوصی یا تعاونی) تعلق خواهد داشت. بنابراین گزارش: صندوقهای توسعه صادرات با هدف ارایه خدمات حمل و نقل، بیمه امور گمرکی، خدمات بعد از فروش، خدمات مشورتی، تضمین صادرات، بازاریابی، تبلیغات، برپایی نمایشگاه‌ها و شرکت در آنها، ارایه اطلاعات تجاری و نظایر آن تشکیل می‌شود. فعالیتهای فوق، فعالیتهای صادراتی تلقی شده و به مدت پنج سال از معافیت مالیاتی برخوردار خواهد بود. همچنین فعالیتهای اعتباری مالی و ارزی این صندوق‌ها با اخذ مجوز از بانک مرکزی جمهوری اسلامی ایران انجام خواهد شد. در بخش دیگری از این مصوبه آمده است: وزارت بازرگانی (مرکز توسعه صادرات ایران) پنجاه درصد (۵۰٪) هزینه‌های مرتبط با فعالیتهای صندوق را در بخش بازاریابی و برپایی و حضور در نمایشگاههای خارجی برای سهامداران غیردولتی براساس دستورالعملی که به تصویب شورای عالی توسعه صادرات غیرنفتی خواهد رسید از محل اعتبارات مصوب پرداخت خواهد کرد.

طنز

دو بیتی‌های کارگاهی

بگوش آمد صدای انتخابات
صدا از کدخدای انتخابات
شنیدم اینکه گفتا، کاندیدا
سر و جانم فدای انتخابات

***

شدم دیوانه از دست گرانی
اسیر وام و پا بست گرانی
گروهی مست جام و مست باده
من لات گدا مست گرانی

***

شنیدم یک نفر با آه و افغان
بگفت: امسال نامد هیچ باران
بگفتم: جای باران ای برادر
گدا نازل شده در شهر تهران

***

عطا کرده خدا سی و دو دندان
که آرم بر خوراکی حمله چندان
دریغا ران خوراکی ها ندیدم
نشانی در بساط کارمندان

***

فلانی کی غم مخلوق دارد
کجا پروا زحق البوق دارد؟
اگر دلواپسی دارد به ایام
فقط از بابت صندوق دارد!

***

بگفتا این سخن یک مرد خائن
به زندان می‌رود هر فرد خائن
بجز اعدام یا زندان دایم
دوا هرگز نگردد درد خائن

***

مرا نه آب نه نان آفریدند
نه پیراهن نه تنبان آفریدند
تمام نعمت دنیا گمانم
بر این سرمایه‌داران آفریدند

***

«اگر دردم یکی بودی چه بودی»
حقوقم گرچکی بودی چه بودی
مرا خرج لباس و زندگانی
همه گر مفتکی بودی چه بودی

***

شده دنیای ما دنیای موشک
بود در هر کجا غوغای موشک
«به هر جا بنگرم کوه و در و دشت»
بود بین کسان دعوای موشک

«میلاد»

جامعه جراحان ایران از ترویج درمانهای غیرعلمی ابراز نگرانی کرد

جامعه جراحان ایران از ترویج کارهای غیرعلمی نظیر انرژی درمانی در جامعه ابراز نگرانی کرد.

دکتر ایرج فاضل رئیس جامعه جراحان ایران و رئیس فرهنگستان علوم پزشکی شنبه در مراسم گشایش بیست و چهارمین همایش این جامعه، مراتب نگرانی جامعه جراحان را از مطرح شدن یک کار غیرعلمی مانند انرژی درمانی در صدا و سیما و رونق بخشیدن به آن ابراز داشت.

وی یادآور شد: درمان بیماریهای عضوی با انرژی درمانی امکان‌پذیر نیست و مدعیان این روش قادر به درمان بیماران لاعلاج نیستند.

وی افزود: انرژی درمانی هرگز قادر به درمان بیماریهای جسمی نظیر یک تومور سرطانی نیست.

این متخصص افزود: بیماران با مراجعه به افراد مدعی انرژی درمانی، فرصت طلایی درمان را از دست می‌دهند.

وی در ادامه وظایف وزارت بهداشت و درمان را فراتر از واکسیناسیون دانست و تاکید کرد: در حال حاضر این مشکلات روحی و روانی است که جان انسانها را تهدید می کند.

دکتر فاضل گفت: رسیدگی به مسائل قانونی پزشکان برعهده سازمان نظام پزشکی است و پرداختن به این امر از سوی پزشکی قانونی مشکلات زیادی برای جراحان ایجاد می کند.

رئیس جامعه جراحان ایران در ادامه، آمار بالای تصادفات را نگرانی بزرگ جامعه جراحان عنوان کرد و گفت: ما به مسئولان کشور هشدار می‌دهیم که برای میزان بالای تصادفات رانندگی تمهیداتی بیندیشند، چرا که ما بهترین نسلها را در این تصادفات از دست می‌دهیم.

وی اهداف گردهمایی جامعه جراحان ایران را ارائه دانش و شیوه‌های نوین جراحی و آشنایی با مسائل و مشکلات حرفه‌ای عنوان کرد.

رئیس فرهنگستان علوم پزشکی گفت: «کشور ما از لحاظ امکانات روز جراحی در حد مطلوب قرار دارد، ولی بحث بر سر این است که آیا همه مردم به این درمانها دسترسی دارند یا نه؟».

بیست و چهارمین همایش جامعه جراحان ایران تا ۲۶ اردیبهشت ۸۰ در تالار رازی دانشگاه علوم پزشکی ایران به کار خود ادامه خواهد داد.

مشکلات مرغداران با حضور وزیر جهاد کشاورزی بررسی شد

مشکلات مرغداران و صنعت طیور کشور روز گذشته با حضور وزیر جهاد کشاورزی بررسی شد.

به گزارش روابط عمومی وزارت جهاد کشاورزی، در این جلسه مرغداران به طرح مسائل و مشکلات صنعت طیور پرداخته و خواستار حمایت از تشکلها و دخالت دادن دیدگاههای آنان در سیاست گذاریهای این بخش شدند.

مهندس محمود حجتی وزیر جهاد کشاورزی نیز در این دیدار با تأکید بر تنظیم بازار تولیدات صنعت مرغداری اظهار داشت: تولید در این بخش باید از اصول علمی مدیریت عرضه و تقاضا پیروی کند تا مشکلات به حداقل ممکن کاهش یابد.

وی افزود: توسعه طرح بیمه تولیدات صنعت طیور و تشکیل صندوق‌های حمایتی و واگذاری امور به تشکل‌های تولیدی بخش غیردولتی اقدامات مؤثری است که این صنعت را متحول خواهد کرد.

افتتاح ساختمان جدید دادگستری برازجان از پشت درهای بسته!

برازجان- خبرنگار کیهان:

رئیس دیوان عدالت اداری کشور ساختمان جدید دادگستری برازجان را از پشت درهای بسته افتتاح کرد.

حجت‌الاسلام والمسلمین «دری نجف‌آبادی» که به همراه هیئتی روز پنجشنبه وارد برازجان شده بود، در پایان دیدارش با قضات و کارکنان دادگستری برازجان به قصد افتتاح ساختمان جدید دادگستری این شهر به همراه نماینده مردم دشتستان در مجلس شورای اسلامی و تنی چند از مسئولان منطقه عازم محل ساختمان شد اما با درهای بسته این ساختمان رو به رو شد!

به گزارش خبرنگار ما تنی چند از مسئولان محلی، در تلاش برای یافتن نگهبان و کلید در ورودی برآمدند اما وقتی از یافتن نگهبان نیز ناامید شدند تصمیم به بالا رفتن از درودیوار ساختمان گرفتند تا شاید بتوانند در ساختمان را از داخل به روی هیئت یادشده بگشایند اما این نیز غیرممکن شد.

بنابراین گزارش رئیس دادگستری برازجان نیز وقتی بطور کامل از بازشدن در ساختمان جدید دادگستری ناامید شد، به ناچار گزارشی از روند احداث این ساختمان به رئیس دیوان عدالت اداری در پشت درهای بسته ارائه کرد!

شهردار منطقه دو:

تنوع کاربری‌های تهران باید تقلیل یابد

شهردار منطقه دو تهران پیش‌بینی کرد، امسال قیمت زمین و مسکن سیر صعودی نخواهد داشت.

کشت پور علت این پیش‌بینی را افزایش صدور میزان پروانه ساختمانی و کاهش جنبه انتفاعی سرمایه گذاری در بخش ساختمان عنوان کرده است. وی گفت: تهران از معدود پایتخت‌هایی است که دارای تنوع کاربری‌های سیاسی، اقتصادی، آموزشی، توریستی ورزشی و فرهنگی و... است و این کاربری‌ها موجب جذب جمعیت شده است. وی افزود: برای رفع این معضل باید کاربری‌های تهران تقلیل یابد، چرا که فروش تراکم با تنوع کاربری‌ها شکل گرفته است.

گفتنی است ابتدای امسال قیمت هر متر واحد مسکونی در مناطق مرکزی و جنوب تهران بین ۱۵ تا ۲۵ هزار تومان افزایش یافته است.

به خاطر پیگیری مطالبات معوقه خود

پرده گوش معلم و مخترع رودانی پاره شد!

رودان- خبرنگار کیهان:

مسئول حسابداری اداره آموزش و پرورش رودان، یک معلم را مورد ضرب و شتم قرار داد.

«قدرت الله ذاکری» یکی از معلمان رودان که جهت پیگیری علت پرداخت نشدن مطالبات معوقه‌اش چندین بار به دایره حسابداری مراجعه کرده بود توسط مسئول حسابداری بشدت مورد ضرب و شتم قرار گرفت.

این معلم جوان در گفت و گو با خبرنگار کیهان اظهار داشت: این گونه هتک حرمت و بی‌مهری در ایام بزرگداشت مقام معلم بسیار تاثرانگیز است.

وی گفت: براساس گواهی پزشکی قانونی، شدت ضربات وارد شده به گوشم باعث پاره شدن آن شده است.

گفتنی است این معلم رودانی، سال گذشته با یک روش ابتکاری موفق به ساخت دستگاه «میکس» و دوبله صدا بر روی فیلم‌های ویدیویی شده بود.

بانک کشاورزی به فارغ‌التحصیلان کشاورزی وام می‌دهد

برای ایجاد اشتغال مولد در بخش کشاورزی به هر یک از فارغ‌التحصیلان مرتبط با این بخش اعم از حقیقی و حقوقی حداکثر ۲۰۰میلیون ریال تسهیلات پرداخت می‌شود.

به گزارش روابط عمومی بانک کشاورزی، تمام فارغ‌التحصیلان فاقد کار در بخش کشاورزی که دارای مدرک کارشناسی و بالاتر از دانشگاه‌های داخل و خارج هستند، می‌توانند با ارائه مدرک تحصیلی معتبر ازاین تسهیلات استفاده کنند.

درصورتی که اشخاص در قالب تشکل‌های حقوقی متقاضی استفاده از این تسهیلات هستند، باید ۷۰ درصد سهامداران شرکت از فارغ‌التحصیلان در رشته‌های کشاورزی بوده وفاقد مشاغل دولتی و غیردولتی باشند.

چنانچه متقاضیان زمین نداشته باشند، می‌توانند تمام ویا بخشی از ۲۰ درصد سهم‌الشرکه خود در سرمایه گذاری ثابت را صرف خرید زمین کنند و مدارک آن را ارائه دهند.

به مناسبت روز جهانی مخابرات

۱۴۷۹ طرح مخابراتی این هفته به بهره‌برداری می‌رسد

سرویس اقتصادی:

هزار و ۴۷۹ طرح مخابراتی در هفته ارتباطات (۲۰ تا ۲۷) اردیبهشت‌ماه، با سرمایه گذاری افزون بر هزار و ۲۰۰ میلیارد ریال در سراسر کشور به صورت یکپارچه و همزمان به بهره‌برداری می‌رسد.

به گزارش روابط عمومی وزارت پست و تلگراف و تلفن، این طرح‌ها شامل: ۳۱۸ مرکز سوئیچ، ۷۵۶ دفتر مخابرات روستایی، بیش از ۳۰۷ هزار شماره تلفن نصب شده و ۴۰۵ پروژه دیگر در زمینه‌های راه‌اندازی کد ارتباط بین‌شهری، ایستگاه تلفن همراه، ارتباطات راه دور و فیبر نوری است.

براساس این گزارش: با اجرای طرح‌های یاد شده بسیاری از نقاط مختلف کشور دارای ارتباط مخابراتی خواهند شد و تسهیلات بیشتری برای استفاده از تلفن همراه در استان‌ها فراهم می‌آید.

روز ۲۷ اردیبهشت ماه از سوی اتحادیه بین‌المللی مخابرات به عنوان «روز جهانی مخابرات» نامگذاری شده است.

شعار امسال اتحادیه بین‌المللی مخابرات «اینترنت، چالش‌ها، فرصت‌ها و چشم‌اندازها» است.

با تجمع در فرمانداری صورت گرفت

استمداد کشاورزان آسیب دیده پلدختر از دولت

پلدختر- خبرنگار کیهان:

کشاورزان و صیفی کاران آسیب دیده از بارش تگرگ با تجمع در فرمانداری شهرستان پلدختر از دولت استمداد طلبیدند.

جمعی از مردم روستاهای «هلوش» و «چاله هلوش» از توابع شهرستان پلدختر که در بارش تگرگ، گندمزارها و صیفی جات آنها آسیب دیده است با اجتماع در فرمانداری پلدختر خواستار حل فوری مشکل خود از سوی دولت شدند.

«حاج علی میررضایی» یکی از اهالی روستای «هلوش» در این تجمع به نمایندگی از سوی روستاییان گفت: یازده روز از بارش باران و تگرگ و آسیب صد درصد به کشاورزان و صیفی کاران می گذرد ولی تاکنون هیچ‌گونه اقدام عملی در جهت حمایت و رفع مشکلات روستاییان صورت نگرفته است.

وی افزود: در صورتی که دولت به وضعیت اسفبار ما کشاورزان و صیفی کاران رسیدگی نکند، کشاورزان آسیب دیده، ناچارند با زن و فرزندانشان دست به یک تجمع بزرگ در فرمانداری پلدختر بزنند.

«پورشفیع» یکی دیگر از کشاورزان روستای «هلوش» به خبرنگار ما گفت: ۵۰۰ خانوار کشاورز و صیفی کار روستاهای «هلوش» و «چاله هلوش» در وضعیت بسیار بدی به سر می‌برند و بهتر است بگویم در مرگ تدریجی گذران زندگی می کنند.

وی افزود: کشاورزان و صیفی کاران در حال حاضر توان خرید نان را ندارند و سررسید چک‌های آنها فرارسیده و هم‌اکنون در نهایت استیصال و درماندگی به سر می‌برند.

«طولابی» معاون فرماندار شهرستان پلدختر در جمع کشاورزان و صیفی کاران روستاهای «هلوش» و «چاله هلوش» گفت: کمیته تعیین خسارت و ستاد حوادث غیرمترقبه شهرستان پلدختر و استان لرستان به منطقه آسیب دیده اعزام و میزان خسارات وارده را تعیین کرده‌اند.

وی به کشاورزان و صیفی کاران آسیب دیده قول پیگیری مجدد را داد.

شبکه سرقت محموله‌های باربری لرستان متلاشی شد

کوهدشت-خبرنگار کیهان:

اعضای شبکه سرقت محموله‌های باربری در استان لرستان شناسایی و دستگیر شدند.

محمدحسن جهانگیری معاون اطلاعات منطقه انتظامی شهرستان کوهدشت ضمن اعلام این خبر به خبرنگار ما گفت: اعضای این شبکه با جعل دفترچه و پلاک خودروها و مراجعه به باربری‌های حمل کالا به تهران، پس از دریافت محموله اقدام به سرقت می کردند.

وی افزود: از این شبکه دو محموله به ارزش ۷۰۰ میلیون ریال شامل انواع تلویزیون، کولر، رادیو ضبط و لوازم یدکی خودرو کشف و ضبط شد.

وی گفت: در این عملیات که با همکاری نیروهای بسیجی صورت گرفت سه نفر دستگیر و تحویل مقامات قضائی شدند.

در دزفول

دو قاتل سحرگاه امروز به دار مجازات آویخته شدند

دزفول- خبرنگار کیهان:

دو قاتل سحرگاه امروز در میدان فتح‌المبین دزفول و مقابل چشمان مردم به دار مجازات آویخته شدند.

«حسن سگوری خسرجی» و «دمات خسرجی» دو متهم به قتل، در سال ۷۳ در یک اقدام ناجوانمردانه «جعفر اکبرزاده» را به قتل رساندند.

دو متهم یاد شده بعد از مراحل بازجویی در دادگاه انقلاب اسلامی دزفول به علت رعب و وحشت در میان مردم، سرقت چندین دستگاه موتورسیکلت، قتل و ضرب و جرح و خسارت به اموال جهاد سازندگی ارومیه، محارب شناخته شدند. حکم قصاص در مورد نامبردگان امروز به مرحله اجرا درآمد و با اعدام این دو نفر، در سال جاری تاکنون چهار نفر در دزفول اعدام شدند.

دو هکتار از جنگل‌های بهشهر طعمه حریق شد

ساری- خبرنگار کیهان:

دو هکتار از عرصه‌های جنگلی شهرستان بهشهر در اثر وقوع حریق تخریب شد.

مهندس «رحمت‌الله احمدی» مسئول ستاد حوادث غیرمترقبه مازندران در گفت‌وگو با کیهان ضمن اعلام این خبر افزود: این حریق که در عرصه‌های جنگلی واقع در جاده «کیت» بهشهر روی داد. پس از تلاش دوساعته مأموران منابع طبیعی، آتش‌نشانی و نیروهای حفاظتی منطقه مهار شده است.

وی علت وقوع این حادثه را نامعلوم و در دست بررسی ذکر کرد و افزود: دراین واقعه درختچه و نهال‌های عرصه تحت پوشش توسط حریق از بین رفته است.

وی گفت: جزئیات دقیق و میزان خسارت وارده ناشی از این واقعه پس از انجام مراحل کارشناسی اعلام خواهد شد.

آگهی مزایده

شرکت زمزم شرق تهران، در نظر دارد اقلام ذیل را از طریق مزایده بفروش برساند. علاقمندان می‌توانند پس از درج آگهی بمدت ۱۰ روز به آدرس تهران- میدان رسالت خیابان هنگام- خیابان دانشگاه علم و صنعت شماره ۹ مراجعه نمایند.

در ضمن مزایده بندهای ۷ و ۸ و ۹ برای مدت یک سال می‌باشد.

۱- ژنراتور K.W.M.W.M ۲۲۰ یک دستگاه
۲- ترانس پست برق KVA ۶۳۰ زیمنس یک دستگاه
۳- دیگ بخار نامجو با ظرفیت ۲ تن یک دستگاه
۴- ماشین لباسشوئی کنوود و آزمایش ۲ دستگاه
۵-ساعت حضور و غیاب مکانیکی نیپو ۲ دستگاه
۶- ماشین تایپ با مارک المپیا یک دستگاه
۷- شل آسیابی ۷ تن
۸- کیسه پلاستیکی شکر ۱۵ هزار عدد
۹- گالن پلاستیکی ۲۰ لیتری ۴۵۰ عدد
۱۰- انواع درب و پنجره پروفیلی، آلومینیومی، آهن‌آلات مستعمل و قراضه و ورق گالوانیزه مستعمل
۱۱- کارتن و مشمع PET ضایعاتی

روابط عمومی شرکت زمزم شرق

«آگهی مزایده»

زمین دیوارکشی شده واقع در مشهد ابتدای جاده قوچان مقابل کارخانه سیم الکتریک خراسان به مساحت ۲۰۰۰ متر در دو قطعه هزارمتری با سند ثبتی و ۱۱۶ متر اعیانی - برق ۳ فاز بفروش می‌رسد. متقاضیان می‌توانند جهت کسب اطلاعات بیشتر و بازدید مورد مزایده به آدرس مشهد کیلومتر ۵ جاده نیشابور ابتدای جاده سد طرق شرکت پرسی گاز تلفن ۳۸۰۷۷۳-۳۸۰۸۰۲-۰۵۱۱ مراجعه نمایند.

شرکت پخش گاز ایران- پرسی گاز

آگهی مزایده

دارو سازی جابر ابن حیان (شرکت سهامی عام)

شرکت داروسازی جابرابن‌حیان در نظر دارد اقلام مازاد بر نیاز ذیل را از طریق مزایده بفروش برساند، داوطلبان شرکت در مزایده می‌توانند حداکثر ظرف مدت ده روز پس از انتشار آگهی جهت رویت اجناس و دریافت فرم شرایط به محل شرکت واقع در کیلومتر ۴ جاده مخصوص کرج مراجعه نمایند.

۱- دبه آلومینیومی
۲- بشکه ۲۲۰ لیتری فلزی
۳- بشکه پلاستیکی
۴- فویل بلیستر آلومینیومی
۵- مقوا خمیری و کارتن کوچک، متوسط و بزرگ
۶- بشکه مقوایی
۷- نایلون

موسسه فرهنگی و اطلاع رسانی ثمایه - گنجینه مطبوعات

کتابخانه مرکزی ... بخش نشریات

کیهان

سازمان ملل: پایان جنگ داخلی آنگولا مشروط به اجرای قرارداد لوزاکاست

سازمان ملل اعلام کرد اجرای قرارداد صلح ۱۹۹۴ لوزاکا، شرط پایان یافتن جنگ داخلی آنگولا است.

به گزارش رویتر از لواندا، «ابراهیم گامباری» معاون امور آفریقایی دبیرکل سازمان ملل تأکید کرد: «حرف آخر این است که ما نمی‌توانیم خارج از چارچوب قرارداد صلح لوزاکا، تجدید مذاکرات را ترغیب و تشویق کنیم.» دولت آنگولا و نیروهای شورشی این کشور در سال ۱۹۹۴ با امضای قراردادی در لوزاکا پایتخت موازمبیک، موافقت خود را با پایان دادن به درگیری‌ها و برقراری صلح اعلام کردند. خلع سلاح شورشیان، تعیین یک دولت آشتی ملی و برگزاری انتخابات مبتنی بر شیوه‌های دموکراتیک، مفاد اصلی قرارداد صلح لوزاکاست که اکنون از آن به عنوان قراردادی لرزان یاد می‌شود. در جریان جنگ داخلی ۲۶ ساله آنگولا میلیون‌ها تن از مردم این کشور آواره و یک میلیون نفر کشته شده‌اند. جنگ داخلی آنگولا با شروع درگیری‌های نظامی میان شورشیان وابسته به سازمان اتحاد ملی برای استقلال کامل آنگولا (یونیتا) به رهبری «یوناس سامبیمبی» و نیروهای دولت مارکسیست پیشین این کشور، شعله‌ور شد.

رئیس جمهور لیبریا قدرت‌های بزرگ را به حمایت از شورشیان این کشور متهم کرد

مونروویا- خبرگزاری فرانسه

رئیس‌جمهور لیبریا اعلام کرد مدارکی در دست دارد که نشان می‌دهد قدرت‌های بزرگ از مخالفان مسلح این کشور حمایت می‌کنند.

«چارلز تیلور» در مراسمی در «مونروویا» گفت صندوق‌هایی از مهمات و گلوله‌های خمپاره به دست آورده که نام بعضی از قدرت‌های بزرگ بر روی آنها نوشته شده است. او این قدرتها را نام نبرد، اما گفت مدارک به دست آمده را فردا به خبرنگاران نشان خواهد داد. «تیلور» همچنین گفت: «خدا بزرگ است و نقاب از چهره آنها برمی‌دارد تا به جهان نشان دهد که همه دروغ‌هایشان برای تضعیف ما بوده تا آنها بتوانند شورشیان را برای مبارزه علیه این کشور تسلیح کنند.» منظور «تیلور» از «دروغ»ها اتهامات قدرتهای بزرگ از جمله آمریکا و انگلیس در مورد حمایت لیبریا از شورشیان جبهه انقلابی متحد سیرالئون است. شورای امنیت سازمان ملل هفته گذشته تحریم‌هایی را علیه لیبریا به اجرا درآورد تا این کشور را از حمایت از شورشیان سیرالئون باز دارد.

یکشنبه ۲۳ اردیبهشت ۱۳۸۰ - ۱۹ صفر ۱۴۲۲ - ۱۳ مه ۲۰۰۱ - شماره ۱۷۰۸۶

صفحهٔ آخر

اذان مغرب: ۲۰/۲۲، اذان صبح (فردا): ۴/۲۳، طلوع آفتاب (فردا): ۶/۰۰، اذان ظهر (فردا): ۱۳/۰۱

دور تازه حملات اسرائیل به شهرهای فلسطین

شهر جنین در کرانه باختری و یک اردوگاه آوارگان نوار غزه زیر آتش یکی از سنگین‌ترین حملات صهیونیستی حداقل ۳ شهید و ۲۲ مجروح بر جای گذاشتند.

به گزارش رویتر، «معتصم صباغ» عضو جنبش فتح در حالی که در شهر جنین به همراه «جالودی» پلیس حکومت خودگردان با ماشین در حرکت بودند، مورد حمله چهار فروند هلی کوپتر قرار گرفتند و بر اثر اصابت موشک به خودروی آنها در دم به شهادت رسیدند. خبرگزاری مذکور تعداد مجروحان این حادثه را ۱۷ تن ذکر کرد. در حمله تانکهای ارتش صهیونیستی به اردوگاه آوارگان «مغازی» در مرکز نوار غزه، یک فلسطینی به شهادت رسید و ۱۰ نفر دیگر مجروح شدند که حال یکی از آنها وخیم است. مبارزان فلسطینی نیز از داخل منطقه غزه ۶ خمپاره به دو شهرک صهیونیست‌نشین شلیک کردند که از تلفات احتمالی این حمله گزارشی دریافت نشده درگیریها در مناطق مختلف غزه با صهیونیستها ادامه دارد، در گفرگاه کارنی، که در مرز میان غزه و اسرائیل قرار دارد، ۳ نوجوان فلسطینی بر اثر درگیری با نیروهای اسرائیلی مجروح شدند.

همچنین از این منطقه گزارش رسید، نیروهای صهیونیستی برای بیرون راندن مردان مسلح فلسطینی از یک گورستان در مقابل شهرک یهودی‌نشین «نودکالیم»، آنها را هدف گلوله‌های تانک قرار دادند. این رزمندگان در حالی هدف قرار گرفتند که به درگیری با صهیونیستهای مسلح مشغول بودند. از مجروحان این درگیری گزارشی نرسیده است.

جنبش حماس

به گزارش فرانس پرس، جنبش مقاومت اسلامی حماس در شهر رام‌الله اعلام کرد به مناسبت روز نکبت (سالگرد تأسیس رژیم صهیونیستی) عملیات «جهاد» خود را علیه اسرائیل شدت می‌بخشد. «حسن یوسف» مسئول جنبش حماس در جمع ۱۵۰۰ نفر از راهپیمایان طرفدار جنبش شهر رام‌الله واقع در کرانه غربی همچنین افزود: «به زودی نتیجه جهاد ما را خواهید دید. و از هر اسلحه‌ای که بخواهیم استفاده خواهیم کرد.» تظاهرات کنندگان همچنین در حالی که کفن بر تن داشتند پرچم اسرائیل و ماکت شهرکهای صهیونیستی را به آتش کشیدند.

سایر رویدادها:

● گروهی از کشورهای حوزه مدیترانه، اعلام کردند خشونت در خاورمیانه ممکن است به سرتاسر منطقه مدیترانه گسترش یابد.

● وزرای خارجه اروپا امروز جهت بررسی وضعیت خطرناک خاورمیانه در بروکسل گردهم می‌آیند.

● طرح مصر- اردن و گزارش میچل مورد حمایت ۱۳ کشور شرکت کننده در نشست سالانه شبکه امنیت بشری، که در «امان» برگزار می‌شود، قرار گرفت.

● دولت جدید آمریکا سفیر واشنگتن در لبنان را عوض کرد.

● مبارک از آمریکا خواست تلاشهایش را درباره روند صلح افزایش دهد.

● سفیر فرانسه در بیروت گفت: دورنمای اوضاع منطقه ناامید کننده است.

● سوریه کمیته حقیقت‌یاب «میچل» را «کمیته قلب حقایق» خواند.

● یک نماینده مجلس کویت از حزب‌الله لبنان به عنوان بهترین نمونه و الگوی مبارزه با صهیونیستها یاد کرد و تنها راه رهایی ملت فلسطین را ادامه قیام انتفاضه دانست.

● یک مقام تشکیلات فلسطینی اعلام کرد «محمود عباس» نماینده ارشد «یاسر عرفات»، طی چند روز آینده برای تأکید بر تمایل فلسطینی‌ها برای از سرگیری مذاکرات سازش با رژیم صهیونیستی در واشنگتن، با ژنرال «کالین پاول» وزیر خارجه آمریکا ملاقات خواهد کرد.

تظاهرات در «باسک» اسپانیا

همزمان با برگزاری انتخابات پارلمانی در ایالت باسک اسپانیا، صدها تن از اهالی باسک فرانسه واسپانیا در حالی که تصاویر زندانیان باسک را با خود حمل می‌کردند، در «سن‌ژان دولوز» (جنوب غربی فرانسه) راهپیمایی کردند و خواستار آزادی آنها شدند. انتخابات پیش از موعد منطقه باسک اسپانیا امروز صحنه رقابت نزدیک میان احزاب ناسیونالیست- که از ۲۱ سال پیش قدرت را در دست دارند و خواهان خودمختاری‌اند- و جدایی‌طلبان خواهد بود.

عکس از سرویس اینترنت

سومین کنفرانس «کم توسعه یافته‌ترین کشورهای جهان» فردا در بروکسل آغاز به کار می‌کند

سومین کنفرانس سازمان ملل درباره کشورهای توسعه نیافته فردا با حضور یکهزار سازمان غیردولتی، نمایندگان کشورها و نهادهای وابسته به سازمان ملل در بروکسل آغاز به کار می‌کند.

به گزارش رسانه‌های گروهی فرانسه، جامعه بین‌الملل تلاش می‌کند تا در این نشست شش روزه راه‌حل‌های عملی و مدلومی را برای توسعه ۴۹ کشور توسعه نیافته که درآمد سرانه در آنها کمتر از ۹۰۰ دلار آمریکا در سال است، ارائه دهد.

دولتها، نهادهای سازمان ملل، سازمانهای غیردولتی، شهرداریها و بخش خصوصی امیدوارند تدابیر عملی آنها با همکاری دولتهای کشورهای توسعه نیافته که اغلب یا در جنگ به سر می‌برند و یا الگوهای مناسبی برای استقرار دموکراسی ندارند، همراه شود. به گفته منابع خبری، «ژاک شیراک» رئیس جمهوری فرانسه، «اولوسگون اوباسانجو» رئیس جمهوری نیجریه، «کوفی عنان» دبیرکل سازمان ملل و «مایک مور» مدیرکل سابق سازمان تجارت جهانی در این نشست حضور خواهند یافت. گفته می‌شود یکهزار سازمان غیردولتی نیز در این کنفرانس حضور گسترده‌ای خواهند داشت.

براساس آمارهای سازمان ملل، از مجموع ۴۴ کشور توسعه نیافته ۳۳ کشور در قاره آفریقا، یک کشور در کارائیب و بقیه در آسیا و اقیانوس آرام قرار دارند. از زمان برگزاری دوکنفرانس قبلی درباره کشورهای توسعه نیافته در سالهای ۱۹۸۹ و ۱۹۹۰ در پاریس اوضاع این کشورها وخیم‌تر شده است. وضعیت اقتصادی اجتماعی و بهداشتی در این کشورها همچنان نگران کننده است و به رغم پیشرفت برخی کشورها از جمله گسترش صادرات بنگلادش و مهار ایدز در اوگاندا، بقیه کشورها همچنان با مشکل جدی دست به گریبانند. گزارشهای سازمان ملل متحد حاکی است از هر شش کودک در کشورهای توسعه نیافته یک کودک قبل از رسیدن به پنج سالگی جان خود را از دست می‌دهد و این در حالی است که ۶۳۰ میلیون مردم این کشورها کمتر از یک درصد درآمد جهانی را در اختیار دارند.

دبیرکل سازمان وحدت آفریقا: قصد ندارم یک بار دیگر نامزد شوم

دبیرکل سازمان وحدت آفریقا گفت برای احراز مجدد دبیرکلی این سازمان کاندید نخواهد شد.

به گزارش خبرگزاری فرانسه از دارالسلام، «سلیم احمد سلیم» که با روزنامه دولتی «دیلی نیوز» مصاحبه می‌کرد، با اشاره به دبیر کلی‌اش برای سه دوره متوالی براین سازمان گفت برای یک دوره دیگر نامزد نخواهد شد. «سلیم احمد سلیم» بدون ذکر نام نامزدهای احتمالی اشغال پشت دبیرکلی سازمان وحدت آفریقا خاطرنشان کرد نامزدهای شایسته احراز این پست از کشورهایی نظیر نامیبیا، ساحل عاج، سنگال، سویسلاند و گینه حضور دارند. کشور ساحل عاج جمعه «عماره ایسی» وزیرخارجه سابق خود را برای احراز این پست که در ژوئیه آینده انتخابات آن برگزار خواهد شد، کاندید کرد. «عماره ایسی» ۵۵ ساله درگذشته به عنوان سفیر کشورش در چندین کشور خارجی خدمت کرده و از سال ۱۹۹۰ تا کودتای سپتامبر ۱۹۹۹ تصدی پست وزارت خارجه ساحل عاج را عهده‌دار بوده است.

سومین دوره دبیرکلی «سلیم احمد سلیم» همزمان با برگزاری اجلاس آینده سران کشورهای عضو سازمان وحدت آفریقا که قرار است در ژوئیه آینده در لوزاکا برگزار شود، پایان خواهد یافت.

در یک نگاه

کشورهای کمتر توسعه یافته کدامند؟

جامعه بین‌الملل در سال ۱۹۷۱ گروه کشورهای کمتر توسعه یافته جهان را تاسیس کرد. این گروه در آن زمان ۲۵ عضو داشت، اما اعضای آن امروز به ۴۹ کشور می‌رسند که بیش از سه چهارم آنها از قاره آفریقا هستند.

گروه کشورهای کمتر توسعه یافته در مجموع ۶۵۰ میلیون نفر جمعیت دارند و تولید ناخالص داخلی آنها درسال ۱۹۹۸ بطور متوسط ۲۷۸ دلار بوده است، این درحالیست که تولید ناخالص داخلی کشورهای صنعتی جهان که در مجموع ۹۰۰ میلیون نفر جمعیت دارند، درهمین سال به ۲۵۵۳۵ دلار می‌رسیده است. این شاخص برای بقیه کشورهای جهان که در گروه کشورهای درحال توسعه هستند و در مجموع ۴/۸ میلیارد جمعیت دارند. بطور متوسط ۱۲۹۳ دلار بوده است.

اتیوپی، جمهوری دمکراتیک کنگو، بروندی و سیرالئون با تولید ناخالص داخلی که به زحمت به ۱۵۰ دلار می‌رسد جزو فقیرترین کشورهای عضو گروه کشورهای کمتر توسعه یافته محسوب می‌شوند. بیشتر کشورهای این گروه دو مشکل درآمد کم و بدهی بالا را یکجا دارند و همین امر موجب وخامت بیشتر اوضاع آنها می‌شود. بدهی ۲۰ کشور این گروه بیش از ۱۰۰ درصد تولید ناخالص داخلی آنهاست که دراین خصوص می‌توان به کشورهای گینه بیسائو، موریتانی و لائوس اشاره کرد. از کشورهای افغانستان، سومالی، جیبوتی، میانمار، لیبریا، نپال و کشور کوچک توالو که تنها ۱۵۸ کیلومتر مربع وسعت دارد آمارهایی از این شاخصها در دست نیست، اما از شاخصهای دیگر چنین برمی‌آید که آنها نیز جزو کشورهای بسیار فقیر گروه هستند. دراین حال، شاخص آسیب‌پذیری در برخی از این کشورها چون مولداوی و دماغه سبز بالاست که این امر اغلب از خطرات زیست محیطی مثل طوفان ناشی می‌شود. اغلب کشورهای کمتر توسعه یافته تنها یک منبع درآمد دارند و این موضوع آنها را در برابر نوسانات بازار جهانی آسیب‌پذیر می‌کند.

نخست‌وزیر مالزی نسبت به «پول بازی در سیاست» هشدار داد

نخست‌وزیر مالزی پنجاه و پنجمین سال تاسیس حزب حاکم خود را با هشدار نسبت به «پول‌بازی در سیاست» جشن گرفت.

«ماهاتیر محمد» گفت، حزب «آمنو» (اتحادیه ملی مالایی‌های متحد) باید از سیاست پولی پاک شود تا قدرت خود را از دست ندهد. او که ریاست آمنو را نیز برعهده دارد، به اعضای وفادار این حزب گفت نسبت به فساد در تشکیلات درونی این حزب بسیار سختگیری خواهد کرد.

«ماهاتیر محمد» به خبرنگاران گفت: هرکسی، حتی نخست‌وزیر، اگر در رابطه با «پول‌بازی» در سیاست گناهکار شناخته شود از حزب اخراج می‌شود.

حزب آمنو، هفته گذشته ۶ عضو خود را به فساد مالی در جریان انتخابات داخلی حزب متهم و از خدمت معلق کرد. این عده متهم هستند که در جریان انتخابات برای گزینش رهبران شعبه‌های حزب رشوه پرداخته‌اند، میهمانی‌هایی برپا کرده‌اند و هزینه‌های سفر خارج را برای دیگران تأمین کرده‌اند تا نفوذ بیشتری برای خود به‌دست آورند. در این حرکت، ۵ عضو آمنو نیز حق خود برای رأی دادن و نیز شرکت کردن در انتخابات درون حزبی را برای مدت ۶ سال از دست داده‌اند.

خبر دیگری حاکیست دادستانی مالزی تصمیم گرفت همه ۵ مورد اتهام باقی‌مانده علیه معاون نخست‌وزیر برکنار و زندانی شده این کشور را پس بگیرد. این تصمیم در جریان یک نشست دادگاه در محل زندان «سونگای بولوه» محلی که «انور ابراهیم» نگهداری می‌شود اعلام شد. «ازهار عبدالحمید» دادستان مالزی به دادگاه عالی این کشور گفت، از ۴ فقره اتهام به فساد اخلاقی و یک فقره اتهام به فساد مالی «انور ابراهیم» چشم‌پوشی می‌کند.

«انور ابراهیم» در چند محاکمه جداگانه در ارتباط با چند فقره فساد اخلاقی و سوءاستفاده ازقدرت دولتی گناهکار شناخته شده است و دوره‌ای ۱۵ ساله از زندان را می‌گذراند. او از دیسک کمر رنج می‌برد و پزشکانش گفته‌اند اگر برای ادامه محاکمه ناچار شود به محل دادگاه عالی برود وضعیتش بدتر خواهد شد.

اوگاندا آمادگی خود را برای برقراری روابط سیاسی با سودان اعلام داشت

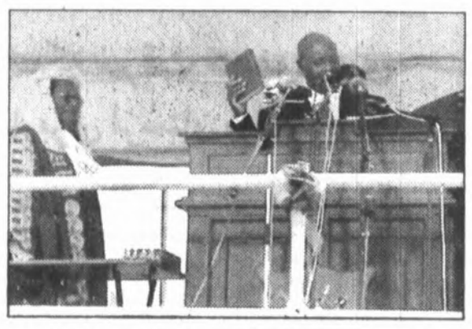

رئیس‌جمهور اوگاندا آمادگی این کشور را برای تجدید روابط سیاسی با سودان اعلام داشت.

به گزارش خبرگزاری فرانسه از کامپالا، «یووری کاگوتا موسوینی» رئیس‌جمهور اوگاندا طی سخنانی که بعد از ادای سوگند برای دور جدید ریاست جمهوری ایراد کرد، گفت: «من برای برقراری روابط سیاسی با سودان در سطح کاردار آماده هستم.»

رئیسان جمهوری کشورهای لیبی، کنیا، بروندی و سودان در مراسم ادای سوگند شرکت داشتند. «قذافی» رئیس‌جمهور لیبی در روزهای ۱۱ و ۱۲ مه (۲۱ و ۲۲ اردیبهشت) برای اجرای قرارداد نایروبی که میان کشورهای اوگاندا و سودان منعقد شد، از کشورهای سودان و اوگاندا دیدار کرد. «البشیر» و «موسوینی»، رئیسان جمهوری سودان و اوگاندا آخرین بار در سال ۱۹۹۹ (۱۳۷۸) در نایروبی با یکدیگر دیدار کردند.

رئیس‌جمهور اوگاندا با تأکید بر اینکه «معمر قذافی» او را برای حل و فصل مشکلات دوجانبه و جنگ در منطقه متقاعد کرده است، گفت: «ما مدتهای طولانی روابط گسترده‌ای با سودان داشتیم.» وی افزود: «برای حل مشکلاتمان باید به دنبال تقویت روابط سیاسی باشیم.»

خارطوم مدتهاست که اوگاندا را به حمایت از ارتش آزادیبخش خلق سودان متهم می‌کند و این درحالی است که اوگاندا نیز سودان را به خاطر حمایت از ارتش مقاومت مخالف دولت این کشور مورد انتقاد قرار می‌دهد. مناسبات دو کشور در سال ۱۹۹۵، قطع شده است.

کیهان

روزنامهٔ عصر
صاحب امتیاز:
مؤسسهٔ کیهان
مدیر مسئول:
حسین شریعتمداری
تلفن: ۹-۳۱۱۰۲۵۱
پست تصویری:
۳۱۱۱۱۲۰-۳۱۱۴۲۲۸
پست الکترونیکی:
kayhan @ ofogh.net
صفحات و ب:
http: // www. kayhannews.com
کد پستی: ۱۱۴۴۴
صندوق پستی: ۱۱۳۶۵/۳۶۳۱
تهران - خیابان فردوسی
کوچهٔ شهید شاهچراغی

فراسوی رویدادها

کلک ایتالیایی

می‌گویند «سیلویو برلوسکنی»، نامزد جنجالی ائتلاف راست میانه برای انتخابات پارلمانی ایتالیا، «قراردادی» با مردم امضا کرده و قول داده است اگر بعد از پیروزی اقلا به چهار وعده از بین وعده‌ها و وعیدهایی که به آنها داده، عمل نکرد، در انتخابات سال ۲۰۰۶ هم شرکت نکند.

به نوشته روزنامه فرانسوی «لیبراسیون»، پولدارترین مرد ایتالیا ظاهراً در سند محضری که در یک برنامه تلویزیونی ایتالیا جلوی چشم میلیونها تماشاگر رسماً امضا کرده، قول داده است مالیاتها را کم کند، میزان جنایات را پایین بیاورد، حقوق بازنشستگان را ماهی یک میلیون لیره (۵۰۰ یورو) اضافه کند، ۱/۵ میلیون شغل به‌وجود آورد و اقلا ۴۰ درصد از طرح‌های زیربنایی را که دست راستی‌ها وعده‌اش را داده‌اند، اجرا کند. او ضمناً قول داده است تضادی را که بین منافع نخست‌وزیری و امپراتوری تجاری‌اش وجود دارد، در صد روز اول حکومتش بالاخره یک «جوری» حل کند.

با این حال، «فرانچسکو روتلی» شهردار سابق رم و رئیس ائتلاف چپ میانه که هیچ اعتمادی به «برلوسکنی» ندارد، می‌گوید برنامه‌های آنها آخر باعث خواهد شد تا ایتالیا ظرف نیم‌ساعت از اروپا اخراج شود.

پرونده

انگلیس و موش‌های آزمایشگاهی استرالیایی

دولت انگلیس به هنگام آزمایش‌های هسته‌ای خود از سربازان استرالیایی به عنوان موش‌های آزمایشگاهی استفاده می‌کرده است.

این موضوع در اسنادی فاش شده که پروفسور «سیو رابیت روفا»، مورخ اسکاتلندی، از آرشیوهای ملی استرالیا به دست آورده است. اسناد فوق نشان می‌دهند که ۲۴ نظامی استرالیایی در خاتمه آزمایش‌های هسته‌ای جوی در جزیره «مونته بلو» در سواحل غربی استرالیا و در «مارالینگا» در جنوب این کشور در سالهای دهه ۵۰ و ۶۰، به عنوان موش‌های آزمایشگاهی مورد استفاده قرار گرفته‌اند. در سال ۱۹۹۷، دولت انگلیس در دیوان حقوق بشر اروپا در «استراسبورگ» مدعی شده بود که هیچ انسانی در چارچوب تجربیاتی که در جریان آزمایش سلاحهای هسته‌ای انجام گرفت، مورد استفاده قرار نگرفته است. خانم «رابیت روفا» در گفت‌وگویی با رادیو ای بی سی استرالیا می‌گوید: دولت انگلیس در این مورد که «آیا از نظامیان در جریان آزمایش‌های هسته‌ای در استرالیا عمدا برای تجارب انسانی استفاده شده؟» دروغ گفته است. او تصریح می‌کند که اسناد به دست آمده حاوی فهرستی از ۲۴ نظامی استرالیایی هستند که در آزمایش‌هایی بر روی لباس‌ها شرکت کرده بودند. پروفسور «رابیت روف» می‌گوید: در چند ساعت پس از یک شلیک هسته‌ای در مارالینگا، از آنها خواسته شده بود لباس‌های مخصوصی بپوشند و روی زمین بخزند و یا راه بروند تا معلوم شود آیا لباس‌های آنها می‌تواند محافظ خوبی در برابر رادیو اکتیویته باشد یا خیر.» به گفته او، این اسناد همچنین اجازه می‌دهند در مورد سربازانی که نامشان در فهرست آمده است، تحقیقات لازم به عمل آید تا معلوم گردد این تجارب چه پیامدهایی برای سلامتی آنها داشته است. «موریس می» وکیل مدافع ۳۰ استرالیایی قربانی این آزمایش‌ها که خواهان دریافت غرامت از دولت انگلیس هستند، می‌گوید موکلینش مدتهاست فاش کرده‌اند از آنها به عنوان موش‌های آزمایشگاهی استفاده شده، اما دولت کانبرا پیوسته درخواست آنها را رد کرده است.

سیدنی- خبرگزاری فرانسه

اعتراض به افزایش نرخ وسایل نقلیه عمومی در پاناما

نیروهای امنیتی پاناما با استفاده گسترده از گاز اشک‌آور، تجمع تظاهرکنندگانی را که به افزایش قیمت وسایل نقلیه عمومی اعتراض داشتند، برهم زدند.

عکس از سرویس اینترنت

پایان سومین کنفرانس امنیت انسانی در امان

امان- خبرگزاری جمهوری اسلامی

سومین کنفرانس بین‌المللی شبکه امنیت انسانی با صدور قطعنامه‌ای در شهر پترا واقع در ۲۲۰ کیلومتری جنوب امان به کار خود پایان داد.

در این قطعنامه، کشورهای عضو این شبکه نسبت به وخامت اوضاع فلسطین ابراز نگرانی کرده و خواستار پایان کشمکش‌ها و از سرگیری مذاکرات شده‌اند. در قطعنامه مزبور بر ضرورت برقراری ارتباط حقیقی بین امنیت انسانی و توسعه تاکید شده است. ضرورت توجه به کودکان و حفاظت از آنان در ناآرامی‌ها از دیگر بندهای این قطعنامه است. سومین کنفرانس بین‌المللی شبکه امنیت انسانی جمعه گذشته با شرکت نمایندگان کشورهای اردن، کانادا، سوییس، نروژ، هلند، اتریش، ایرلند، اسلواکی، تایلند، شیلی و مالی آغاز شده بود.

سفیر عراق در سازمان ملل: بغداد درنظر داشت علیه ایران بمب پرتوزا به کار ببرد

عراق اعتراف کرد درنظر داشته بمب پرتوزا بسازد.

پایگاه اینترنتی، سی.ان.ان، اعلام کرد عراق به سازمان ملل گفته است بغداد در سال ۱۹۸۷ درنظر داشته ساخت بمب اشعه‌ای را بررسی کند، اما پس از تحقیقات به این نتیجه رسیده که این کار فعلاً عملی نیست و فکر ساخت آن را به زمان دیگری موکول کرده است. به گزارش واحد مرکزی خبر به نقل از پایگاه، «محمد الدوری» سفیر عراق در سازمان ملل در نامه‌ای که برای «کوفی عنان» ارسال کرد اظهار داشته این سلاح در کشورهای اسلامی نه ساخته شده و نه مورد آزمایش قرار گرفته است. او تصریح کرد: طرح ساخت بمب اشعه‌ای در زمان جنگ ایران و عراق توسط یک متخصص عراقی ارائه شد. اما سایر متخصصان با بررسی ابعاد فنی وعملی این ایده ثابت کردند ساخت چنین بمبی فعلاً ممکن نیست. الدوری مدعی شده است عراق در سال ۱۹۹۵ پرونده کاملی درباره فعالیت‌های هسته‌ای عراق دراختیار آژانس بین‌المللی انرژی اتمی قرار داده که پیشنهاد ساخت بمب اشعه‌ای در آن بوده است. این پرونده آژانس مذکور را قانع ساخت که عراق فاقد سلاح هسته‌ای است. هفته‌نامه «نیویورک تایمز» طی گزارشی که آوریل گذشته انتشار یافت، خبر از آزمایش بمب اشعه‌ای توسط عراق را داد.

تظاهرات مخالفان در باکو با مداخله پلیس به خشونت گرائید

یک‌هزار نیروی امنیتی تظاهرات مخالفان حکومت مادام‌العمری «علی‌اف» را در باکو در هم شکستند و ۱۵ تن از آنها را بازداشت کردند.

به گزارش رویتر، جمعی از طرفداران حزب دمکرات در مقابل ایستگاه مرکزی شهر باکو اجتماع کردند و با سردادن شعارهایی، آزادی زندانیان سیاسی و ایجاد اشتغال در این کشور را خواستار شدند. این تظاهرات با مداخله پلیس به خشونت کشیده شد. اداره پلیس شهر باکو، غیرقانونی بودن این تظاهرات را دلیل حمله پلیس اعلام کرد. گفته می‌شود، «سردار جلال اوغلی» دبیرکل حزب دمکرات و «عوض تمیرخان» معاون حزب لیبرال جمهوری آذربایجان نیز جزء دستگیرشدگان هستند. تظاهرات اعتراض‌آمیز اول اردیبهشت‌ماه جاری اعضا و هواداران حزب دمکرات نیز با دخالت نیروهای انتظامی باکو، به درگیری بین افراد پلیس و شرکت کنندگان در راهپیمایی انجامید. در جریان این درگیری، ده‌ها نفر از نیروهای دو طرف زخمی و ۳۱ نفر از شرکت کنندگان در تظاهرات، توسط پلیس بازداشت شدند.

عذرخواهی رسمی دولت صرپسکا از مسلمانان و مسئولان بوسنی

دولت صرپسکا با انتشار اطلاعیه‌ای به‌طور رسمی از حمله صربها به مراسم ساخت مسجد در بانیالوکا و تربینیه از مردم و سازمان‌دهندگان این مراسم عذرخواهی کرد.

روزنامه «دنونی آواز» چاپ سارایوو شنبه نوشت: «میرکو شاروویچ» رئیس جمهوری و «ملادن ایوانیچ» نخست‌وزیر صرپسکا در اطلاعیه مشترک خود حمله به سازمان‌دهندگان و شرکت کنندگان مراسم ساخت مساجد را محکوم کردند. انتشار این اطلاعیه و عذرخواهی رسمی دولت صرپسکا بنا به درخواست نماینده بلندپایه جامعه بین‌الملل در بوسنی صورت گرفت.

در این اطلاعیه آمده است: دولت صرپسکا برای ایجاد جو اعتماد و مسالمت‌آمیز بین ملیتها در این منطقه تلاش خواهد کرد. دولت صرپسکا در اطلاعیه خود خواستار مساعدت دولت فدراسیون بوسنی و هرزگوین برای ایجاد آرامش و برقراری دموکراسی و آزادی در منطقه شد. این اطلاعیه افزود: پیش‌بینی‌های لازم برای دستگیری و مجازات عوامل آشوب و حمله در «تربینیه» و «بانیالوکا» صورت گرفته است. این در حالی است که مقامات مذهبی مسلمان به‌دنبال حمله صربها به مراسم ساخت مساجد، علیه جمهوری صرپسکا به دادگاه شکایت کرده‌اند.

صربهای افراطی شنبه و دوشنبه هفته گذشته به مراسم ساخت مسجد در «تربینیه» و «بانیالوکا» حمله کردند که در جریان آن علاوه‌بر تخریب اموال عمومی و شخصی شمار زیادی از افراد مجروح شدند.

میزمذاکره

نگاه جهانی

مواضع مشترک

«گرهاردشرودر» صدراعظم آلمان، که برای تبادل نظر درباره مسایل مهم دوجانبه و اروپایی به پایتخت فرانسه سفر کرده با «ژاک شیراک» رئیس جمهوری، و «لیونل ژوسپن»، نخست وزیر، این کشور گفت‌وگو کرده است. درجریان این دیدار رهبران دو کشور درباره هماهنگی مواضع برلین و پاریس در نشست ماه آینده سران اتحادیه اروپایی در سوئد به توافق رسیده‌اند.

گفت‌وگو در دهلی‌نو

اوضاع افغانستان، مظاهر تروریسم، افراط‌گرایی، تجزیه‌طلبی وتلاش برای تقویت توافق بین‌المللی درخصوص ایجاد یک چارچوب قانونی علیه تروریسم وگسترش همکاری اقتصادی وبازرگانی از مهم‌ترین محورهای گفت‌وگوهای رئیس جمهور تاجیکستان با مقامهای بلندپایه هند در دهلی‌نو بوده است.

توافق نظامی

روسای ستاد نیروهای مسلح آمریکا و ژاپن، در واشنگتن به بررسی طرح تغییر راهبرد نظامی آمریکا در شرق آسیا پرداخته‌اند. درخصوص تعمیق همکاری‌های نظامی دو کشور از طریق افزایش رزمایش‌های مشترک درمنطقه آسیا و اقیانوسیه موافقت کرده‌اند.

نماینده اروپا: آلبانیایی تبارها با تسلیم‌شدن بهتر می‌توانند به حل مشکلات کمک کنند

تشکیلات شبه‌نظامی آلبانیایی تبارها نه تنها در مقدونیه بلکه باید در تمامی شبه‌جزیره بالکان منزوی شده و از بین برود.

به گزارش واحد مرکزی خبر از سارایوو، «روبرت فرویک» نماینده ویژه سازمان همکاری و امنیت اروپا در اسکوپیه مرکز مقدونیه با بیان مطلب فوق افزود: چریک‌های آلبانیایی تبار مقدونیه که خود را ارتش آزادیبخش مقدونیه نامیده‌اند، بخشی از ارتش آزادیبخش کوزوو هستند. خبرگزاری اوناسا در بوسنی و هرزگوین به نقل از روبرت فرویک گفت: تمامی مشکلات مقدونیه از تغذیه نظامی و فکری چریک‌های آلبانیایی تبار مقدونیه توسط هم‌نوعان خود در کوزوو ناشی می‌شود. فرویک با بیان اینکه بحران از کوزوو به سایر مناطق گسترش می‌یابد، افزود: آلبانیایی‌های مسلح، با تسلیم‌شدن بهتر می‌توانند به حل مشکلات آلبانیایی‌تبارها کمک کنند. در این صورت کار مذاکرات سیاسی درباره حل مشکل اقلیت‌های نژادی تسهیل خواهد شد. این در حالی است که رهبران آلبانیایی‌تبار کوزوو از جمله «هاشم تقی» ضمن رد هرگونه دخالت آلبانیایی‌تبارهای کوزوو در تشنجات مقدونیه، اعلام کردند آلبانیایی‌تبارهای کوزوو هیچ‌گونه دخالتی در رابطه با مسائل مقدونیه نداشته و ندارند.

تانسو چیللر: بانی روابط آنکارا و تل‌آویو من بودم

نخست‌وزیر سابق ترکیه و رهبر کنونی حزب راه راست این کشور تاکید کرد بحران کنونی ترکیه ناشی از ضعف سیستم سیاسی، سوءمدیریت و ناهمخوانی روح دولت با قانون در کشور است.

«تانسو چیللر» در نشست گروه اوراسیا در نیویورک با اشاره به فساد اداری عمیق و وسیعی که ترکیه را زمین‌گیر کرده است گفت نبود مسئولیت‌پذیری و ضعف رهبری سیاسی در ترکیه به جدایی مردم از پارلمان منجر شده است. او گفت: حل مشکلات کنونی نیازمند تغییرات عمده‌ای در نظام سیاسی کشور است و برای این منظور طی چند هفته آینده برنامه‌ای برای اصلاحات تسلیم پارلمان خواهد شد. «چیللر» همچنین تأکید کرد، ترکیه با توجه به روابط خود با اسرائیل و اتحادیه اروپا منبع صلح و ثبات در منطقه است. او گفت: «من اولین نخست‌وزیر ترکیه بودم که به اسراییل سفر کرده و برای برقراری توافقنامه آزاد تجاری میان سه کشور آمریکا، اسراییل و ترکیه تلاش کردم.» و افزود: این امضای من است که در زیر توافقنامه دفاعی آنکارا- تل‌آویو قرار دارد. نخست‌وزیر سابق ترکیه از دیگر سو گفت: امروز ترکیه با فشارهای متعددی از همه سو از جمله موج بنیادگرایی از سوی خاورمیانه مواجه است و مسایلی نظیر مسئله صلح خاورمیانه، موضع‌گیری‌های اخیر اعراب، همبستگی روسیه، ارمنستان و ایران همه و همه اهمیت بیشتری به موقعیت و نقش ترکیه در منطقه می‌دهد. «چیللر» گفت: مسایلی نظیر وضع حقوق بشر نیز قابل طرح و بحث هستند و آنکارا حاضر به انجام تکالیف خود در این زمینه می‌باشد.

در نشست برلین عنوان شد

مبارزه با نژادپرستی و نئوفاشیسم به استراتژی جهانی نیاز دارد

نشست بین‌المللی «مبارزه با نژادپرستی» خواهان اتخاذ یک استراتژی جهانی برای مبارزه با پیشرفت سریع گرایشات نژادپرستانه نئونازی‌ها شد.

«پتراتسیمره»، رئیس حزب دموکرات سوسیالیست آلمان، شنبه در این نشست که باحضور ۴۰۰ تن از شخصیت‌های علمی و سیاسی ۲۱ کشور اروپایی و آمریکایی در «برلین» جریان دارد، گفت: «نئوفاشیسم و نژادپرستی دو پدیده جهانی هستند که باید هرچه زودتر و به شکلی جهانی با آنها مقابله شود.» حزب چپگرای دمکرات سوسیالیست آلمان، با همکاری انجمن احزاب چپ اروپا، برگزار کنندگان این نشست هستند که همچنین در قالب کارگاه‌ها و مباحث آزاد، به موضوعاتی چون انگیزه‌های نژادپرستی و جذب مهاجران در جوامع اروپایی و تنفر از خارجی‌ها می‌پردازد. در این نشست شماری از نمایندگان مجلس و شخص