موسسه فرهنگی و اطلاع رسانی نمایه - گنجینه مطبوعات

به مناسبت انتخابات چهارمین دوره مجلس شورای اسلامی

رهبر انقلاب: فتنه گرها باید شناسایی شوند و مردم به آنها رأی ندهند

(کیهان- ۸ر۱ر۱۳۷۱)

کیهان

کتابخانه شماره بانک مرکزی

دوشنبه ۱۷ فروردین ۱۳۷۱ - ۳ شوال ۱۴۱۲ - ۶ آوریل ۱۹۹۲ | ۱۶ صفحه (باضافه ۸ صفحه آگهی ضمیمه کیهان امروز) | سال چهل‌ونهم - شماره ۱۴۴۴۳ - تکشماره ۲۰ ریال

اکونومیست: اندیشه های امام خمینی سراسر خاورمیانه را در بر گرفته است

مجله اکونومیست چاپ لندن در گزارش ویژه‌ای از رشد اسلام‌خواهی در هفده کشور مسلمان‌نشین جهان با تاکید بر محور ضداستکباری و ضد استعماری انقلاب اسلامی نوشته است جمهوری‌های مسلمان‌نشین آسیای میانه شاهد بازگشت دوباره مسلمین به آغوش اسلامند و در دهها کشور اسلامی دیگر اندیشه‌های سیاسی اسلامی حضرت امام خمینی قدس‌سره‌الشریف در حال توسعه و ثمردهی است بطوری که اینک سراسر خاورمیانه در امواج اندیشه‌های اسلامی سیاسی حضرت امام خمینی مستغرق شده است.

به‌گزارش واحد مرکزی‌خبر از لندن به‌نوشته این‌مجله

بقیه در صفحه آخر

رقابت فشرده ۲۲۰۰ کاندیدای مجلس برای جلب آرای مردم در انتخابات

* با نزدیک شدن زمان برگزاری انتخابات موج حمایت و پشتیبانی گروهها و جمعیت‌ها از کاندیداهای موردنظر و نیز فعالیت ستادهای انتخاباتی ابعاد وسیع‌تری یافته‌است.
* شهرهای سراسر کشور هر روز نسبت به روز قبل از تحرک وجنب وجوش بیشتری برخوردار می‌شوند.
* کاندیداهای نمایندگی مجلس تا بامداد پنجشنبه هفته جاری فرصت دارند که‌پیرامون برنامه و دیدگاه های‌خود درباره‌مسائل‌مختلف‌بفعالیت تبلیغاتی‌بپردازند
* ۳۰هزار صندوق ثابت وسیار اخذ رای در ۱۹۶ حوزه انتخابیه برای جمع‌آوری آرای مردم درنظر گرفته شده است.
* زمان شروع اخذ رای ساعت ۸ صبح روز جمعه ۲۱ فروردین خواهدبود. وطبق قانون‌مدت زمان‌برگزاری انتخابات ۱۰ ساعت خواهد بودکه در صورت لزوم‌این مدت توسط وزیر کشور قابل تمدید خواهد بود.
* طی چند روز آینده آخرین آمار افراد انصرافی و مستعفی به‌اطلاع عموم مردم خواهد رسید.

* سرپرست ستاد انتخابات کشور: دلایل قبول یا رد صلاحیت افراد بدون استثناء در روز سوم‌فروردین ماه جاری به‌اطلاع کلیه داوطلبان رسیده است.

* علیرغم هشدار قبلی بمنظور ایجاد محیطی سالم برای رقابتهای انتخاباتی، متاسفانه گزارشهای مختلفی از تخلفات برخی از کاندیداها یا افرادی که صلاحیتشان مورد تایید قرار نگرفته ارسال شده‌است.

صفحه۳

داوطلبان نمایندگی‌مجلس‌برای تبلیغات تنها سه‌روزدیگرفرصت‌دارند. عکس گوشه‌ای ازدیوار های شهر را نشان می‌دهد.

بیانیه جمعی از آیات و علما پیرامون اهمیت انتخابات وضرورت شرکت گسترده‌مردم

سرویس‌سیاسی:

در آستانه‌برگزاری چهارمین دوره انتخابات مجلس شورای اسلامی جمعی از حضرات‌آیات و حجج‌اسلام با انتشاربیانیه‌ای از کلیه اقشار مختلف دعوت کردند که به‌عنوان یک‌وظیفه عقلی و شرعی در انتخابات‌روز ۲۱ فروردین شرکت‌نمایند. در این اطلاعیه ضمن تاکید بر وحدت و همبستگی ملی و رعایت اصول و ارزش های اسلامی - اخلاقی ابراز امیدواری شده است که کشور از مجلس قوی و نیرومند با حضور نمایندگان بصیر و خبیر و دلسوز ملت و حامی محرومین وعلاقه‌مند به‌آبادانی کشور و سازش ناپذیر در برابر مطامع و تهدید های قدرت های بزرگ برخوردار باشد.

بقیه در صفحه ۱۴

رئیس کل بانک مرکزی اعلام کرد:

بانکهای کشور حق‌ندارند از پذیرش تقاضای وام مسکن خودداری کنند

صفحه۳

پیشنهاد ایران درباره گنجاندن موضوع تجاوزات امریکا و اسرائیل در دستور کار اجلاس امروز بین‌المجالس

صفحه ۱۴

مخالفت سازمان کنفرانس اسلامی با برقراری مجازات علیه لیبی

صفحه آخر

واکنش سیاسی و نظامی ایران در قبال حمله منافقین به‌سفارتخانه‌ها و دو روستای مرزی

* عملیات خلبانان نیروی هوایی ارتش جمهوری اسلامی ایران بدنبال تجاوز پریشب گروهک تروریستی - جاسوسی منافقین از داخل عراق به دو روستای کوچک مشایری در غرب کشور صورت گرفت.

صفحه۳

* میل تجمع منافقین با آتش جنگنده بمباف‌کنهای‌جمهوری اسلامی ایران بشدت متهدم شد.
* در تجاوز منافقین چندتن از مشایر مسلمان و غیور کرد مجروح و چندتن نیز ربوده شدند.

در صفحات دیگر...

گزارش روز

* هتک حرمت و حیثیت رقیب، مبارزه انتخاباتی نیست — صفحه ۵

مجالات

* جسم عرفان و روح عشق- بحثی پیرامون ماه رمضان از دیدگاه قرآن — صفحه ۶

اجتماعی

* بمبهای حامل ویروس ایدز خطرناکتر از بمبهای اتمی- ضرورت مقابله با اهریمنان فرهنگی بانگاهی به تجربه‌تلخ مسلمانان دراندلس — صفحه ۱۱

دریچه‌ای به جهان

* برمه، روایت تلخ - فشار سیاسی - روانی آمریکا علیه کوبا - جبهه جدید غرب علیه حرکتهای اسلامی - تبعیض نژادی در نوارغزه — صفحه ۱۲

انالله وانا الیه راجعون

با تالم درگذشت والد ارجمند را به‌اطلاع اقوام و دوستان و همکاران میرساند و بهمین‌مناسبت مجلس ترحیمی ازساعت ۲ الی ٤ بعدازظهر روز سه‌شنبه ۱۸ر۱ر۷۱ در مسجد ارک برقرار میگردد شرکت کلیه عزیزان موجب شادی روح آن مرحوم و تسلی‌خاطر بازماندگان خواهد شد.

علی عزیزپور - رئیس شعبه ٤٦ دادگاه حقوقی ۲ تهران

بسمه تعالی

برادر گرامی جناب آقای محمدزاده

استاندار محترم ایلام

مصیبت وارده را تسلیت عرض نموده واز خداوند سبحان شادی روح آن مرحوم و طول عمر جنابعالی و بازماندگان محترم را مسئلت می‌نماید.

مدیریت، اعضای هیئت علمی و کارکنان دانشگاه ایلام

جناب آقای رضا توکلی

معاونت محترم مالی و اداری شرکت گرج

باندوه فراوان خبر درگذشت پدر گرامیتان را دریافت کردیم مصیبت وارده را به‌شما و خانواده محترم تسلیت عرض می‌نمائیم.

شرکت خدمات کامپیوتری صنعت‌سازان

آگهی پذیرش دانشجوی دوره دکتری مهندسی مکانیک دانشگاه صنعتی اصفهان

بقیه در صفحه ۷

جناب آقای مهندس بیژن کمانگر

بانهایت تاسف و تاثر درگذشت پدر همسر گرامیتان‌را تسلیت عرض نموده، بقای عمر جنابعالی و خانواده محترم را از درگاه خداوند بزرگ خواستارم.

جمشید انصاری

جناب آقای مهندس هوشنگ دادوش

بانهایت تاثر وتاسف درگذشت پدر بزرگوارتان راتسلیت عرض نموده و از خداوند متعال برای جنابعالی و خانواده محترم بقای عمر آرزومندیم.

صنایع فلزی معلولین ایران - حسین وسائلی

اطلاعیه ثبت نام مرکز آموزش زبانهای خارجی حوزه علمیه شهید شاه آبادی

(ویژه برادران و خواهران طلبه، روحانیون وائمه جماعات سراسر کشور)

بقیه در صفحه ۸

قابل توجه دامغانی‌های مقیم مرکز

بقیه در صفحه۳

ما به آیت‌الله محمدرضا توسلی یار دیرینه حضرت‌امام خمینی قدس‌السره‌شریف و عضو تشخیص مصلحت‌نظام و حجت‌الاسلام‌والمسلمین عیسی ولائی لیسانس حقوق و نماینده مردم تهران و رئیس کمیسیون بازرگانی مجلس شورای اسلامی رای میدهیم.

جمعی از آملیهای مقیم تهران

تشکر و اعتذار

بدینوسیله از خویشان و دوستان و آشنایان گرامی که‌با حضور در مراسم تدفین و مجالس تذکر و هفتمین شب فقدان اسفبارشادروان دکتر حسن مظاهری تحمل این‌مصیبت گران را برما آسان‌تر کردند و همچنین ازسروران‌وعزیزانی که باارسال نامه‌و تلگراف ویااز طریق تلفن ازخارج وداخل ابراز همدردی نموده ومارا مرهون الطاف کریمانه خود قرار دادند صمیمانه سپاسگزاری و قدردانی می‌نمایدوبرای همه آنان‌که مراتب احترام وعلاقه بی‌شائبه خود را نسبت به آن وجود ارجمند باخلوص فراوان ابراز داشتند سلامت و سعادت و طول عمر آرزو می‌کنیم. ضمنا چنانچه درعرض سپاسگزاری حضوری بعلت تالمات روحی تاخیری رخ دهد امیدواریم مراتب اعتذار مارا بپذیرید.

خانواده‌های مظاهری و بیگدلی آذری

مزایده فروش فن‌کوئل

بقیه در صفحه ۸

اطلاعیه آموزش کامپیوتر جهاد دانشگاهی علوم پزشکی ایران

بقیه در صفحه ۷

آگهی استخدام دانشگاه ارومیه

بقیه در صفحه ۹

اطلاعیه مهم جهاد دانشگاهی دانشگاه شهید بهشتی

بقیه درصفحه ۷

اطلاعیه مجمع روحانیون مبارز در مورد انتخابات دور چهارم مجلس شورای اسلامی

بقیه در صفحه آخر

اطلاعیه سازمان نظام پزشکی جمهوری اسلامی ایران

بقیه در صفحه۲

بسمه‌تعالی

اعلام اسامی «مسابقه نماز»

(ویژه جوانان و نوجوانان)

شورای هماهنگی تبلیغات اسلامی

ستاد دهه فجر انقلاب اسلامی

بقیه درصفحه ۸

مجمع عمومی خیریه و حسینیه سفینة‌النجاة تهران از کاندیداتوری

حجت‌الاسلام سید حیدر جعفری

اعلام پشتیبانی کردند

بقیه در صفحه ۱۸

بسمه‌تعالی

نیروی زمینی ارتش جمهوری اسلامی ایران بهیار (پسر) استخدام میکند.

بقیه در صفحه ۲۳

قابل توجه جانبازان استان تهران

برنامه پرسش و پاسخ با سرپرست بنیاد استان تهران

بقیه در صفحه ۹

قابل توجه کلیه دندانپزشکان و مراکز دندانپزشکی سراسر کشور

بقیه در صفحه ۲۳

آموزش کامپیوتر ویژه پزشکان

بقیه در صفحه۷

آگهی پذیرش داوطلب تحصیل در رشته‌های علوم کامپیوتر

بقیه درصفحه ۹

پیروی از خط امام، اطاعت از رهبری، حمایت از هاشمی

کاندیداهای جامعه روحانیت مبارز

۱- موحدی کرمانی
۲- ناطق نوری
۳- دکتر حسن روحانی
٤- مجتهد شبستری
۵- سیدعلی غیوری
٦- عمید زنجانی
۷- سیدعلی اکبرحسینی
۸- موحدی ساوجی
۹- دری نجف آبادی
۱۰- سیدعلی اکبر ابوترابی
۱۱- سیدرضا تقوی
۱۲- سیدمحمود دعائی
۱۳- دکتر شیبانی
۱٤- حبیب‌الله عسکراولادی
۱۵- مهندس باهنر
۱٦- خانم بهروزی
۱۷- خانم نوبخت
۱۸- خانم وحید دستجردی
۱۹- خانم لبافی‌نژاد
۲۰- خانم فیاض‌بخش
۲۱- دکتر رجائی خراسانی
۲۲- دکتر لاریجانی
۲۳- مهندس مرتضی نبوی
۲٤- مهندس خاموشی
۲۵- مهندس یحیوی
۲٦- دکتر عباسپور
۲۷- مهندس رهبری
۲۸- مهندس سیفیان
۲۹- دکتر شهاب‌الدین صدر
۳۰- محمود صابر

جامعهٔ وعاظ تهران - جمعیت مؤتلفهٔ اسلامی - جامعهٔ اسلامی مهندسین - جامعهٔ اسلامی دانشگاهیان جامعهٔ اسلامی فرهنگیان - جامعهٔ زینب(س) - جامعهٔ انجمنهای اسلامی اصناف و بازار تهران • کانون انجمنهای اسلامی فارغ‌التحصیلان شبه‌قاره هند- کانون‌هماهنگی‌انجمنهای‌اسلامی کارخانجات و شرکتهای‌استان تهران- ستاد هماهنگی انجمنهای اسلامی وزارتخانه‌ها و موسسات دولتی

برای تداوم انقلاب اسلامی و سازندگی ایران به کسانی رای دهیم که دارای این ویژگیها هستند:

پیروی از خط امام، اطاعت از رهبری، حمایت از هاشمی

جامعه روحانیت مبارز تهران

موسسه فرهنگی و اطلاع رسانی نمایه - گنجینه مطبوعات

اشاره

انتخابات ـ ٤

معیارهای صلاحیت

در ارتباط با ویژگیهای نماینده شایسته، ضمن تایید همه شرایط و صفات عمومی که غالبا ذکر می‌شود (نظیر تعهد، تخصص، مردمی بودن، عدم وابستگی به تنگرات انحرافی، هوشمندی سیاسی، زجرکشیدگی برای انقلاب و...) باید بر چند ویژگی تاکید بیشتری کنیم:

۱ـ دیانت و تعهد نسبت به اصول و ارزشهای اعتقادی و اخلاقی، مهمترین ویژگی است که باید هر نماینده متصف بدان باشد. بدون تعهد وتدین، همه ارزشها و مزایای فرد، در معرض زوال و فروپاشی قراردارد. با برخورداری از دیانت (به‌معنای واقعی آن) می‌توان هرویژگی مطلوب را تحصیل‌کرد اما بدون آن هرصفت نیکی می‌تواند درگذر زمان و پیچ‌وخم حوادث، به‌ضد خود مبدل شود.

برخورداری از تعقل و شعور سیاسی، شرطی لازم و ضروری است اما مگر می‌توان انکارکرد بدون همراهی «دین» و «عقل» و «شریعت» و «شعور»، خطر درغلطیدن به هروادی باطلی وجود دارد.

دیانت و تعهد عمیق نماینده، می‌تواند وی را دربرابر همه جریانهایی‌که ازسر عناد وشیطنت با نظام و انقلاب اسلامی و اصول و ارکان آن حرکت می‌کنند، بیمه نماید و او را از درغلطیدن به‌دامن این جریانها، محفوظ دارد.

۲ـ گرایش به اسلام محرومان و پابرهنگان و تنفر از اسلام سرمایه‌داری ومرفهان بی‌درد از دیگر ویژگیهایی است که همیشه باید با یقین وقوت برآن پای‌فشاریم و لحظه‌ای از خطر الفت و اخوت کانونهای قدرت و سیاست باکانونهای سرمایه‌داری و مال‌اندوزی غافل نشویم.

مردم و نهادهای مسئول نظیر شورای نگهبان باید به شدت نسبت به پیوند و ارتباط دوستانه برخی از کاندیداها یا احیانا نمایندگان با سرمایه‌داران فاسد ومنفعت‌طلب، حساس بوده و اینگونه افراد را قویا طردنمایند، اگرامروزدربرابر این خطر قدمی کوتاه بیائیم و اجازه دهیم‌که بعضی با تکیه برپول و امکانات و حمایت های سرمایه‌داران به مجلس راه یابند، باید در انتظار عواقب وخیمی برای آینده مجلس و بلکه کل‌نظام باشیم.

بدتر از آن، این است که احیانا نماینده‌ای رفته‌رفته، خود به عنصری سرمایه‌اندوز وثروتمند مبدل شود، این‌دیگر اوج انحراف وخطر است.

(جا دارد در همینجا از شورای نگهبان به‌خاطر حساسیتی‌که در قبال فسادمالی چندتن از نمایندگان به‌خرج داد و صلاحیت آنان‌را ردکرد، تشکرکنیم و تاکید نمائیم که این حساسیت و دقت انشاءالله برای همیشه اعمال‌شود).

۳ـ پرهیز از تجمل‌گرایی و رفاه‌طلبی شرط دیگر غیرقابل انکار نمایندگی مجلس است، تجمل‌گرایی و منش اشرافی یک‌مسئول حکایت‌تام از بی‌عمقی و پوکی‌آرمانی و اعتقادی او دارد. با گرایش به‌زر وزیور دنیا نمی‌توان وکیل مردمی بود که عموما زندگی متوسط و پائینی دارندو با مشکلات عدیده معیشتی دست‌وپنجه نرم می‌کنند.

نگارنده هرچه باخود کلنجار می‌رود، نمی‌تواند بپذیرد که نمایندگی مجلس شورای اسلامی و یا سمتهای دیگراجرایی با مالکیت خانه‌ای چندده‌میلیونی در شمال تهران و خیابان های اشراف‌نشین، جوردربیاید حتی اگر هزینه خرید یاساخت خانه مزبور باکدیمین وعرق‌جبین آقای نماینده یا مسئول تهیه شده باشد. ماله این است که احراز پست و مسئولیت در نظام اسلامی، مستلزم رعایت شئوناتی است که از جمله آنها همسانی زندگی با عموم افراد جامعه و مشارکت با مردم در سختی‌های روزگار است.

امام علی(ع) می‌گوید: آیا من قانع و راضی باشم به‌اینکه مردم بگویند «علی امیرالمومنین است»، اما با آنها در سختی‌های روزگار شریک و همدرد نباشم؟

مقام معظم رهبری نیز حتی سخنانی که در جمع‌مسئولان وکارگزاران‌کشور (مورخ۲۳ر۵ر۷۰) ایراد‌کردند، براین‌موضوع تصریح کردند که :

«نمی‌شود ما در زندگی مادی فروبرویم و بخواهیم مردم به شکل یک اسوه به‌ما نگاه کنند. از خیلی چیزها باید گذشت ، نه فقط از شهوت حرام، ازشهوت حلال هم باید گذشت.»

در هرصورت حساسیتهای موکلین و مردم در قبال تجمل‌گرایی نمایندگانشان وبه زیرسئوال کشیدن معدود افرادی که زندگی دیروز و امروزشان تفاوت کرده و به دام رفاه‌طلبی افتاده‌اند، یک تکلیف اسلامی و انقلابی است .

٤ـ اعتقاد به ولایت مطلقه فقیه و پایبندی عملی به آن از اصلی‌ترین شاخصه‌های شایستگی و صلاحیت نمایندگی مجلس است که به دلیل اهمیت موضوع در شماره‌های بعدی مستقلا بدان خواهیم پرداخت .

رقابت فشرده ۲۲۰۰ کاندیدای مجلس برای جلب آرای مردم در انتخابات

سرویس سیاسی کیهان :

با نزدیک شدن به زمان برگزاری انتخابات چهارمین دوره مجلس شورای اسلامی، موج حمایت و پشتیبانی گروهها و جمعیت‌ها از کاندیداهای موردنظر افزایش یافته است. همچنین ۲۲۰۰ داوطلب فعالیت انتخاباتی خود را بطور فشرده اوج داده‌اند .

شهرها و حوزه‌های انتخابیه هر روز نسبت به روز قبل از تحرك و جنب و جوش بیشتری برخوردار می‌شوند .

کاندیداهای نمایندگی مجلس شورای اسلامی که صلاحیت آنها مورد تائید قرار گرفته است تا بامداد روز پنجشنبه هفته جاری فرصت دارند که پیرامون برنامه و دیدگاههای خود درباره مایل مختلف به ایراد سخنرانی و فعالیت‌های تبلیغاتی بپردازند .

در همین حال سرپرست ستاد انتخابات کشور در گفتگویی اعلام کرد که نصب پوستروآگهی‌های‌تبلیغاتی از سوی کاندیداهای نمایندگی مجلس بر اماکن غیرمجاز تخلف محسوب می‌شود و ماموران شهرداریها حق‌دارندکه اینگونه پوسترها را ازمحلهای غیر مجاز جمع‌آوری نمایند.

لطف‌الله ساغروانی‌سرپرست ستاد انتخابات کشور همچنین اعلام کرد که ۳۰هزار صندوق ثابت و سیار اخذ رای در ۱۹۶ حوزه انتخابیه برای جمع‌آوری آرای مردم در نظر گرفته شده است.

وی پیرامون تخلفات تبلیغاتی کاندیداها گفت : در حال حاضر عمده‌ترین تخلفات مربوط به نصب پوستر در اماکن غیر مجاز بوده است که بر اساس ماده ۶۰ قانون انتخابات چسباندن‌پوستر و تبلیغات فقط در محل هایی که شهرداری به این امر اختصاص داده است مجازاست و شهرداری حق دارد پوستر هایی را که درمحل های غیر مجاز نصب می‌شود جمع‌آوری کند.

وی افزود :

تاکنون به‌جز یکی دومورد تخلف انتخاباتی که اشخاصی از عناوین نادرست استفاده کرده‌اند و مثلا خودرا مهندس و... ذکر کرده‌اند، تخلفی مشاهده نشده است واین‌موضوع را هیات های اجرایی مورد رسیدگی قرار می‌دهند.

وی با اشاره به این مطلب که عدم رعایت بیطرفی‌اعضای هیات های اجرایی منجر به برکناری آنها می‌گردد افزود: این هیات تاکنون تخلفی نداشته است ولی در صورتی که جایی تخلفی از اعضای‌آن سر بزند، براساس موادقانونی این افراد تعویض خواهندشد.

سرپرست ستاد انتخابات‌کشور با اظهار این مطلب که ۲٤ ساعت قبل از اخذرای‌صندوق‌ها در محل نصب‌وتوسط فرماندار و هیات اجرایی لاکومهر خواهد شد افزود : زمان شروع اخذ رای برخلاف سال های گذشته‌امسال ساعت ۸ صبح روز ۲۱فروردین خواهد بود و علت آن هم‌عدم ذکر زمان شروع رای‌گیری در قانون می‌باشد، طبق قانون مدت زمان انتخابات ۱۰ساعت ذکر شده است که این مدت توسط وزیر کشور قابل تمدید خواهد بود.

وی افزود: هم‌اکنون کلیه وسایل سرشبه از جمله لاك، مهر،صندوق جهت امرانتخابات آماده می‌باشد و هیات اجرایی پنج نفر از معتمدین محل را که دارای سواد خواندن و نوشتن باشندانتخاب وفرماندار یا بخشدار حکم آنها را صادر می‌کند. علاوه‌بر این تعداد در هرشعبه اخذ رای یك نماینده فرمانداری یا بخشداری به اضافه‌سه‌نفرنیروی انتظامی و یك نفر ناظرشورای نگهبان و در صورتیکه هیئت مرکزی بازرسی لازم بداندیك نفر از سوی آنان در این‌مورد شرکت خواهد کرد.

لطف‌الله ساغروانی در پاسخ به سئوال خبرنگار ما در مورد اینکه بعضی از داوطلبان نمایندگی مجلس نسبت به دلایل رد صلاحیتشان‌اظهار بی‌اطلاعی می‌کنند گفت: دلایل قبول یا رد صلاحیت افراد بدون‌استثناء در روز سوم فروردین‌ماه‌جاری به اطلاع کلیه داوطلبان‌رسیده است.

وی افزود: طی چند روز آینده آخرین آمار افراد انصرافی و متعفی به اطلاع عموم خواهد رسید.

هشدار دادستان عمومی تهران در مورد تخلفات انتخاباتی

حجت‌الاسلام علی یونسی دادستان عمومی تهران دیروز با انتشاراطلاعیه‌ای‌ضمن هشدار به متخلفان از قانون انتخابات کشور ، نیرو های انتظامی را موظف کردکدهرگونه تخلف انتخاباتی را با مدارك مستند به دادسرا اعلام کنند.

در اطلاعیه دادستان عمومی تهران آمده است:

مطبوعات و افرادی که اقدام به نشر اکاذیب و افترا به اشخاص و تضعیف نهاد های قانونی وانتشار اسرار شخصی افراد واسناد دولتی و محرمانه کنند مجازت خواهند شد.

در این اطلاعیه اضافه شده است: مسئولان جراید مطبوعات و کاندیداها و کلیه افرادی که به نحوی دست‌اندرکار انتخابات‌هستند موظفند مواد قانونی قانون انتخابات را رعایت‌کنند و از هرگونه نشر اکاذیب و افترا به اشخاص و تضعیف نهادهای قانونی و انتشار اسرار شخصی افراد و اسناد دولتی و محرمانه جدا خودداری کنند.

دادستان تهران در این اطلاعیه تاکید کرده است: علیرغم هشدار قبلی به منظور ایجاد محیطی سالم برای رقابتهای انتخاباتی ، متاسفانه گزارشات مختلفی از تخلفات برخی ازکاندیداها یا افرادی که صلاحیتشان مورد تائید قرار نگرفته است ارسال شده که دامنه بعضی ازآنها به مطبوعات نیز کشیده شده است. لذا نیروهای انتظامی موظف شده‌اند هرگونه تخلف رابا مدارك مستند به دادسرا اعلام نمایند.

فعالیت‌های تبلیغاتی در قم

فعالیتهای تبلیغاتی ۱۳نفر از کاندیداهای نمایندگی چهارمین دوره مجلس شورای اسلامی در قم که از پنجشنبه گذشته آغاز شده همچنان ادامه دارد.

به گزارش خبرنگار ما هیات اجرایی انتخابات قم اسامی ۱۳ کاندیدای‌نمایندگی این شهر را که صلاحیت‌آنان مورد تائید قرار گرفته اعلام نمود که نسبت به دوره قبل یکنفر افزایش نشان می‌دهد. در دوره سوم مجلس ۱۲نفر در قم به رقابت پرداختند.

قابل ذکر است از شهر قم دو نماینده به مجلس راه می‌یابند.

براساس همین گزارش تاکنون هیچیك ازکاندیداها انصراف اعلام نکردند ورقابت های انتخاباتی برای جلب‌آراء مردم بوسیله نصب پوستر و توزیع زندگینامه بین ۱۳ کاندیدا و ازجمله یك خانم در این شهر ادامه دارد . در این دوره برای اولین‌بار یك زن به عنوان کاندیدا شرکت‌کرده است .

از سوی دیگرستاد انتخابات فرمانداری قم اعلام کرد کار رای‌گیری در این شهر و روستاهای تابعه در روز ۲۱ فروردین ماه‌توسط ۳۰۳صندوق ثابت و سیار انجام می‌شود .

از این تعداد صندوق ۱۸۵ شعبه ویژه برادران و ٤۳شعبه ویژه خواهران‌می‌باشد همچنین ۲۰ صندوق بصورت سیار فعالیت خواهد کرد و ٥٤ صندوق نیز در روستاها و بخشهای تابعه برای جمع‌آوری آرای اهالی اختصاص یافته است .

قابل ذکر است از مجموع ۱۳ کاندیدای شهر قم ۸نفر در ابتدا صلاحیتشان مورد تائید قرار گرفت و ٥نفر دیگر پس از اعتراض به رای هیات اجرایی مورد تائید قرار گرفتند .

براساس این گزارش بجز اسامی کاندیداهای اعلام شده قم بقیه اسامی عبارتند از: احمد مهدی سلطانی ، داور قانونی معصومه سادات غضنفری ، سید جعفر طباطبائی نژاد محمدوجادموجی طبسی‌وعلی اکبر فضلی . ضمنا نامه یکی‌از کاندیداها به صورت نصرالله شاهنوش فرمشانی تصحیح می‌گردد.

استعفای یکی‌از کاندیداهای شاهرود

یکی از کاندیدا های انتخابات چهارمین دوره‌مجلس شورای اسلامی در شاهرودبنام ابراهیم آقائی با تسلیم‌انصراف خود به ستاد انتخابات مستقر در فرمانداری شاهرود از کاندیداتوری این شهرستان استعفا کرد.

با استعفای نامبرده تعداد کاندیدا های این شهرستان به ٥ نفر رسیده است که از بین آنها یك نفر به مجلس راه خواهد یافت .

دعوت دبیرخانه مرکزی‌ائمه جمعه از مردم برای شرکت فعال در انتخابات

درآستانه برگزاری‌انتخابات چهارمین دوره مجلس شورای اسلامی دبیرخانه مرکزی ائمه جمعه با انتشار اطلاعیه‌ای‌ضمن حمایت از فرمایشات مقام معظم رهبری از ائمه جمعه سراسر کشور خواست همچون گذشته مصلا های نماز جمعه‌را به مراکز شور و نشاط وبسیج عمومی مردم‌برای شرکت‌هرچه گسترده‌تر در انتخابات فراهم سازند.

در بخشی از این اطلاعیه‌با اشاره به فراز هایی از بیانات مهم حضرت آیت‌الله خامنه‌ای در روز جهانی قدس آمده است.

خوشبختانه عملکرد گذشته کاندیدا ها و سوابق قبل و بعداز انقلاب آنان در پیش روی مردم است. لذا مردم باید با تحقیق وتفحص افراد اصلح را شناسائی‌وآنهائی که عملا پیرو امام قدس سره و مقام معظم رهبری‌و حامی‌دولت خدمتگزار بوده و در حرف زدنها و اظهار نظرها فتنه‌گری نکرده و با غوغا سالاری‌برای نظام مقدس جمهوری اسلامی ایجاد مشکل‌ننموده‌ماندرا انتخاب کنند.

دبیرخانه مرکزی ائمه جمعه همچنین از کلیه کاندیداها و جریانهای سیاسی موجود کشور خواست قبل از هر چیز به‌فکر برگزاری هر چه باشکوهتر انتخابات بوده و با رعایت حدود شرعی و قوانین‌جوسالمی را بر انتخابات حاکم کرده و از تهمت و افترا و جوسازی علیه یکدیگر که خود گناهی است بزرگ پرهیز نمایند.

اعلام حمایت از انتخابات و کاندیداهای نمایندگی

وزارت جهادسازندگی با انتشار اطلاعیه‌ای به مناسبت انتخابات چهارمین‌دوره مجلس شورای اسلامی ضمن تاکید بر اهمیت انتخابات وخنثی نمودن توطئه‌های تبلیغاتی دشمنان اسلام و انقلاب اسلامی دربرهه حساس کنونی از عموم اقشار مردم دعوت کرد که به طور فعال و گسترده در انتخابات روز ۲۱فروردین شرکت نمایند.

● اتحادیه‌انجمن های اسلامی دانش‌آموزان دراطلاعیه‌ای که بمناسبت انتخابات صادر کرده آورده است:

اعضاء انجمنهای اسلامی در سراسر کشور واتحادیه های مربوطه موظفند ضمن آماده‌سازی خود برای‌حضور فعال‌در پای صندوقهای رای ، دیگر دانش‌آموزان‌ونیز اولیاء خود را به این مهم تشویق وترغیب نمایند. بالطبع همچون دوره های‌قبل هیچیك از انجمنهای اسلامی ودفاتر اتحادیه به حمایت‌و جانبداری ازکاندیدای خاصی نخواهند پرداخت.

● مجمع طلاب دانشجو طی اطلاعیه‌ای با تاکید براهمیت و حساسیت انتخابات چهارمین دوره مجلس شورای اسلامی و تذکر نکاتی به مسئولان و دست‌اندرکاران امر انتخابات آورده است : از امت همیشه بیدار وهوشیار به ویژه از طلاب و روحانیون گرانقدر و دانشجویان دانشگاهیان معظم می‌خواهیم که با حضورگسترده خویش درانتخابات دوره‌چهارم با برگزیدن نمایندگان قوی و متعهد درتشکیل مجلس کارآمد و نیرومند مساعدت نمایند.

انجمن اسلامی وزارت دفاع صنایع و جامعه اسلامی فارغ‌التحصیلان هنر نیز طی اطلاعیه‌هایی برضرورت حضور فعال مردم در انتخابات مجلس چهارم تاکید کرده‌اند.

بقیه در صفحه ١٤

رئیس سازمان حفاظت سپاه پاسداران اعلام کرد

دخالت نیروهای سپاه و بسیج در فعالیتهای انتخاباتی ممنوع است

رئیس سازمان حفاظت‌اطلاعات‌سپاه پاسداران انقلاب اسلامی ، در یك گفتگوی‌رادیو تلویزیونی اعلام کردکه نیرو های‌سپاهی و بسیجی حق‌دخالت در انتخابات ندارند و هرگونه مداخله‌ای ، تخلف‌محسوب شده ، با متخلف‌بشدت برخورد خواهدشد.

به گزارش روابط عمومی‌سپاه پاسداران انقلاب اسلامی، حجت‌الاسلام سعیدی ، طی‌گفتگویی ضمن‌تشریح نقش سپاه در امر انتخابات اضافه کرد:

انتخابات آینده آزمون بسیارمهمی برای انقلاب می‌باشد و نیرو های سپاهی وبسیجی‌بایدبطور فعال در آن شرکت نمایند.

وی همچنین در موردضرورت عدم دخالت نیروهای سپاه و بسیج در امر انتخابات‌تاکید کرد : با توجه به اینکه سپاه وظیفه دفاع مسلحانه ازانقلاب رابعهده دارد ورودااین نهاددر مایل سیاسی مانع‌انجام چنین وظیفه مقدسی میشود.

حجت‌الاسلام سعیدی درزمینه نقش سازمان حفاظت و اطلاعات در سپاه گفت :با توجه‌به رسالت سپاه در امر دفاع مسلحانه از انقلاب ،دشمنان در صدد آسیب رساندن به این نیروی مقدس می‌باشند،لذا برای حفظ تشکیلات این مجموعه ، به یك دستگاه‌حفاظتی قوی ونیرومند نیازمندیم که بتواند ضمن‌هشدار دادن به نیروها ، سپاه را از گزند خطرات‌احتمالی مصون‌نگه دارد که در این راستا ، تاکنون‌سازمان‌حفاظت سپاه بیشترین نقش را در حفظ تشکیلات واسناد سپاه‌بعهده داشته است.

نظرات آیات عظام گلپایگانی و اراکی در مورد زکوه فطریه میهمان

قم ـ

بدنبال رویت هلال ماه و اعلام روز پانزدهم‌فروردین به عنوان عید سعید فطر و سئوالات مکرر مومنین در مورد وضعیت فطریه‌میهمانان حضرات آیات عظام‌گلپایگانی و اراکی نظرات خود را اعلام کردند.

به گزارش خبرگزاری جمهوری اسلامی متن سئوال و پاسخ‌حضرت آیت‌الله‌العظمی گلپایگانی بدین شرح است:

محضر مبارك حضرت آیت‌الله العظمی گلپایگانی دامت برکاته

باری برای سلامتی وطول عمر حضرت مستطاب عالی‌به دنبال رویت هلال ماه‌واعلام روز ۱۵ر۱ر۷۱ به عنوان عید سعید فطر عده کثیری از مردم در شب عید افطار مهمان بوده‌اند در صورتی که اگر می‌دانستند شب عید است محتملا ازآن خودداری می‌کردند وضعیت فطریه این عده چگونه می‌باشد.

پاسخ حضرت آیت‌الله العظمی گلپایگانی بدین شرح است:

بسم‌الله‌الرحمن‌الرحیم

زکوة فطریه میهمان که غروب شب عید حاضر باشد برعهده میزبان است و علم او به اینکه شب عید باعدم علم او تفاوتی ندارد.

همچنین پاسخ حضرت آیت‌الله العظمی اراکی به سئوال مشابه به این شرح است:

بسمه تعالی

در فرض سئوال فطریه مهمان به عهده صاحبخانه است ولی مهمان می‌تواند با اذن صاحبخانه تبرعا ازطرف صاحبخانه فطریه را بدهد.

دادسرای نظامی، پرسنل نیروهای مسلح را از دخالت در فعالیتهای انتخاباتی برحذر داشت

*** پرسنل نیروهای مسلح با گزینش نامزدهای اصلح، دین خود را به‌انقلاب اسلامی ادا نمایند.**

دادسرای نظامی تهران با انتشار اطلاعیه‌ای از پرسنل نیروهای مسلح‌جمهوری‌اسلامی ایران خواست از هرگونه دخالت در امرانتخابات خودداری کنند.

در اطلاعیه دادسرای نظامی تهران که دراختیارخبرگزاری جمهوری اسلامی قرار گرفته آمده است:

۱ ـ با توجه به موقعیت خاص و شرایط‌حساس‌نیروهای مسلح و با عنایت به فرامین موکد حضرت امام (ره) ومقام معظم رهبری ، ورود وفعالیت پرسنل نیروهای نظامی، ارتش و سپاه جمهوری اسلامی، بسیج و نیروهای انتظامی در احزاب و گروههای سیاسی ممنوع‌است.

۲ ـ دخالت پرسنل نظامی و انتظامی در امر انتخابات به هر نحو ممنوع است جز در موارد حفاظتی و امنیتی وطبق قانون.

۳ ـ هرگونه استفاده از عنوان و موقعیت نظامی و انتظامی در انتخابات واستفاده از امکانات نیروهای مسلح جمهوری اسلامی برای تبلیغ له یا علیه نامزدهای انتخاباتی و عضویت و حضور در ستادهای انتخاباتی کاندیداها ممنوع است.

٤ ـ هرگونه حرکت و فعالیتی که موجب بدبین شدن مردم به نیروهای مسلح شود و آنان را به وابستگی به جناح های سیاسی کشور متهم کند ممنوع است.

٥ ـ ارتکاب اعمال یاد شده جرم محسوب می‌شود ومتخلفان طبق ماده های ۳۳۰ و ۳٤٥ قانون کیفری ارتش تعقیب و مجازات خواهند شد.

دادسرای نظامی تهران در پایان این اطلاعیه از مردم خواسته است تا در صورت مشاهده هرگونه تخلف پرسنل نیروهای مسلح ازموارد یادشده مراتب را جهت پیگیری‌قضائی به دادسرای نظامی گزارش و یا با شماره‌تلفن ۸٤٤۰٦۲تماس حاصل نمایند.

دادسرای نظامی تهران هم‌چنین از پرسنل نیروهای‌مسلح خواسته است با کسب آگاهی لازم سیاسی و شرکت فعال در انتخابات مجلس شورای‌اسلامی و گزینش نامزدهای اصلح‌دین خود را به انقلاب اسلامی ادا نمایند.

تسلیت به همکار

باکمال تاسف اطلاع یافتیم برادر همکار عزیزمان آقای محسن ثابتی‌زاده بدرودحیات گفته‌است ضمن تسلیت‌به‌ایشان برای عموم خانواده‌های‌عزادار از خداوند اجروشکیبائی‌آرزو می‌کنیم.

توضیح پیرامون خبر مصاحبه آیت‌الله جنتی

در خبر مصاحبه آیت‌الله جنتی پیرامون انتخابات از ایشان‌اشتباها به‌عنوان سخنگوی شورای نگهبان و سخنگوی هیات نظارت یادشده بود که بدینوسیله تصحیح می‌شود.

قابل ذکر است‌که سخنگوی شورای نگهبان آیت‌الله امامی کاشانی می‌باشند و عنوانی رسمی نیز به‌عنوان سخنگوی هیات نظارت وجود ندارد.

بررسی مواضع انتخاباتی خط امام

رونق انتخابات

ع ـ ثقفی

میان اسلام و ملمانی، کدام اصل است وکدام فرع؟ میان ملیت و مذهب چطور؟ میان جمهوریت و اسلامیت چه؟

به راستی اصول خط امام وسیره ولایت به‌این مراتب و مبانی درکدام‌عمق و درچه سطحی نظردارد؟

اینها سئوالاتی است‌که پاسخ به‌آن راهگشای حرکت‌مردم در مسیر و صراط مستقیم زمانه است.

و اما پاسخ به این سئوالات، در مجموعه بررسی‌مواضع انتخاباتی خط امام، آنهم نه در زاویه شعار مدعیان خط آن حضرت، بلکه در صراحت لهجه و صداقت کلام امام راحل عظیم «ره»، کار مشکلی نیست.

آنچه به مجموعه جستجوی این پاسخ‌ها در مسیر بررسی نگارنده، نورهدایت می‌تاباند، بگذارید همینجا اعتراف‌نمایم که شعاع تابان شمس پرقدر ولایت است.

***

حضور مردم در دوران حیات بابرکت حضرت امام خمینی«س» در اصلی‌ترین صحنه‌های انقلاب در طول دهه اول ـ جلوه‌های متفاوتی داشته است، البته تفاوت این جلوه‌ها نیز نه از باب کمیت و نه در زاویه کیفیت، بلکه در تفاوت شکلی ومناسبی آن بوده است. رای مردم، گاهی در حضورهای میلیونی در تظاهرات و راهپیمایی‌ها، شکلی از رفراندوم در قالب «فریاد» بوده است و گاهی با شرکت در انتخابات مختلف و حضور در پای صندوق‌های رای ، جلوه‌های دیگر ازحماسه حضور را به نمایش نهاده است.

البته، علیرغم تفاوت‌های شکلی حضور مردم، مهمترین مساله در این دامنه را شاید بتوان «نفس حضور» نامید. در مرتبه بعدی نیز می‌توان «رونق حضور مردم» را در صحنه های انقلاب اسلامی، مورد توجه قرارداد. و اما در تناسب‌با رشد و آگاهی مردم در سالهای متمادی، باید گفت که عوامل آسیب‌رسان و به‌قولی قدرت‌گری‌ها و توطئه‌های دشمنان اسلام کم‌کم از مرحله شرکت مردم ایجاد مانع در راه این حضور به مرحله خدشه‌بررونق حضور مردم، تحول و تغییر پذیرفته است.

می‌بینید؟ به‌میزان رشد و پیچیدگی این انقلاب، دشمنان انقلاب نیز پیچیده‌تر عمل می‌کنند. تمام سعی دشمن امروز براین نیت مبتنی است که هرچه می‌تواند ـ حتی در وسع چند رای ناچیز ـ از رونق انتخابات مختلف و مر واقع ازرونق اقبال‌مردم نسبت‌به‌اصل واساس اسلام، بکاهد.

در این میان شناخت بزنگاههایی که دشمن تا امروز در مقابله با حضور مردم، در آن سنگر گرفته است، عبرت و کمك خوبی خواهد بود درعبور مردم، از بزنگاههای حال‌و آینده. این عبرت‌را اجازه دهید تا در مجموعه مواضع صریح و روشن بنیانگذار جمهوری اسلامی، درفاصله زمانی صدر اول انقلاب، به‌وجدان بیدار و دل آگاه شما خوانندگان محترم، عرضه نمائیم.

* * *

تجربه انتخابات دهه شصت و خاطره حضورهای‌میلیونی مردم در اصلی‌ترین صحنه‌های انقلاب، روشنگر بسیاری از حقایقی است‌که امروز فتنه‌جویان سعی در کتمان آن‌را دارند.

درمجموعه بررسی مواضع حضرت امام خمینی «س»در انتخابات مختلف چه قبل و چه بعداز رای‌گیری ـ نکته‌ای اساسی به‌چشم می‌خورد و آن اینکه صرفنظر از شرایط ومقاطع حساس در مسیر فراز و نشیب‌های دوران انقلاب، جنگ، حضرتش به‌حضور و شرکت مردم درتمامی صحنه‌های‌انتخابات و رای‌گیری به‌یك چشم نگریسته و نبض حرکت مردم در دستان هدایت امام، هیچگاه اعتدال خودرا ازدست نداد و علیرغم آنکه فی‌المثل حساسیت رفراندوم «۱۲ فروردین سال ۱۳۵۸» قابل مقایسه با انتخابات «دوره دوم مجلس درسال ۱۳٦۲» نبود، نشد که در روند برخورد امام با حضور مردم در پای صندوقهای اخذ رای، تفاوت قابل توجهی مشهود گردد. شاید تعجب کنید، اما این نکته حقیقت‌محض است و رمز آن هم‌اینکه حضرت امام خمینی «ره» همواره‌به شرکت و رونق حضورمردم درتمامی صحنه‌ها از روزن‌مصلحت اسلام‌و حکومت اسلامی نگریسته و هیچ حرکتی را مستقل ازاین مصلحت مورد عنایت ویژه قرار نمی‌دادند، در نسبت باهمین حقیقت هم بودکه همواره درفصول مختلف انتخابات،

بقیه در صفحه ١٤

اخبار ویژه

اولین هدیه غرب به مسلمانان آلبانی

کشور آلبانی پس از رهائی از زیر سلطه چندین دهه‌ی کمونیستها ، اخیرا هدیه‌ای از غرب دریافت کرده است .

در همین رابطه پایتخت آلبانی اخیرا شاهد انتشار اولین مجله سکسی توسط غرب دراین کشور بود. اولین شماره این مجله که «اروس» نام‌دارد، در چهار صفحه وبه تیراژ دوهزار نسخه منتشر شده و حاوی داستانهای مستهجن است .

گفتنی است ۸۰ درصد از مردم کشور آلبانی مسلمان هستند و ۲۰ درصد آنان را شیعیان بکتاش تشکیل‌می‌دهند. غرب درصدد است بااینگونه اقدامات ضد فرهنگی، جوانان مسلمان آلبانی را از گرایش به‌اسلام اصیل وانقلابی‌بازدارد.

مجمع روحانیون مبارز کوشیده است افرادی را به ملت شریف معرفی کند که لیاقت دفاع از:

اسلامیت نظام، استقرار کامل قانون اساسی، حمایت از محرومان، مقابله با تحجر و واپسگرایی، جلوگیری از سلطهٔ سرمایه‌داران زالوصفت و مرفهین بی‌درد را داشته باشند.

آیت‌الله مهدی کروبی — آیت‌الله سید محمد موسوی خوئینی‌ها — آیت‌الله محمدرضا توسلی — حجت‌الاسلام والمسلمین سید علی‌اکبر محتشمی — حجت‌الاسلام سید عبدالواحد موسوی لاری — حجت‌الاسلام عیسی ولائی — حجت‌الاسلام محمد صدوقی — فخرالدین حجازی — حجت‌الاسلام سید محمود دعائی — مهندس مرتضی الویری

مهندس سعید حجاریان — حجت‌الاسلام سید علی‌اکبر ابوترابی — عباس دوزدوزانی — مرتضی کتیرائی — ابوالقاسم سرحدی‌زاده — سید محمد سلامتی — دکتر نجفقلی حبیبی — دکتر محمد سعید تسلیمی — دکتر سید محمد صدر — مهندس حسین مظفری‌نژاد

مهندس سید شمس‌الدین وهابی — سید محمد اصغری — مهندس سید محسن یحیوی — علیرضا محجوب — حجت‌الاسلام محمدحسن رحیمیان — حجت‌الاسلام محسن رهامی — خانم گوهرالشریعهٔ دستغیب — خانم فاطمه کروبی — خانم مهندس سهیلا جلودارزاده — خانم مرضیه حدیدچی دباغ

مجمع روحانیون مبارز تهران

موسسه فرهنگی و اطلاع رسانی نمایه - گنجینه مطبوعات

واکنش سیاسی و نظامی ایران در قبال حمله منافقین به سفارتخانه‌ها و دوروستای مرزی

خلبانان تیز پرواز نیروی هوایی ارتش جمهوری اسلامی ایران در تعقیب و سرکوب منافقین مهاجم، محل تجمع آنان را بشدت منهدم کرده و امکان تهاجم را از آنان سلب کردند.

به گزارش خبرگزاری جمهوری اسلامی عملیات خلبانان نیروی هوایی ارتش جمهوری اسلامی ایران بدنبال تجاوز پریشب گروهک تروریستی جاسوسی منافقین از داخل خاك عراق به دوروستای کوچك عشایری در غرب کشور صورت گرفت.

در تجاوز منافقین چند تن از عشایر مسلمان و غیور کرد مجروح و شهید و چند تن نیزربوده شدند.

یك مقام آگاه نظامی اعلام کرد که نیرو های مسلح جمهوری اسلامی ایران اکوچکترین حرکت‌منافقین‌وابسته به اجانب را به‌سختی سرکوب و اقدامات جنایتکارانه مرزی و حملات‌ضد انسانی وتروریستی آنان به اتباع و دیپلمات های ایرانی رابشدت تلافی خواهد نمود.

اظهارات سخنگوی وزارت خارجه

سخنگوی وزارت خارجه دیشب اعلام کرد مامحه دولت عراق، گروه تروریستی منافقین تحت حمایت بغداد را به اقدامات جدید تجاوزکارانه و کشتن و مجروح کردن چند تن از هم‌میهنان کشورمان‌در شمال قصرشیرین ترغیب کرده است.

گروهك تروریستی منافقین شنبه شب از پایگاهی در داخل خاك عراق به دو روستای عشایرنشین در غرب کشور حمله کرد و عده‌ای از اهالی آنها را شهید و مجروح نمود.

سخنگوی وزارت خارجه گفت: وزارت امور خارجه جمهوری اسلامی ایران ضمن اعلام اینکه این گونه حرکات تروریستی تحت حمایت همه جانبه دولت عراق از نظر ایران قابل پذیرش نیست مجددا خواستار توقف حمایت عراق از این گروهك تروریستی و جلوگیری‌از اقدامات تروریستی علیه جمهوری اسلامی ایران‌از درون خاك عراق شده است.

وی تصریح کرد جمهوری اسلامی ایران پس از عملیات مکرر تروریستی‌منافقین علیه دیپلماتهای ایرانی در بغداد به عراق تذکر داده است که تکرار اقدامات تجاوز کارانه منافقین بدین معنا است که آنان از تبعات چنین اقداماتی در عراق نگرانی ندارند.

این سخنگو گفت که ایران خواستار تحرك بازدارنده‌بغداد از فعالیتهای‌تروریستی منافقین شده است.

سخنگوی وزارت خارجه درباره اقدامات‌آتی ایران‌گفت: جمهوری اسلامی ایران در یادداشتهای‌جداگانه، دبیر کل سازمان ملل را از واقع امر آگاه خواهد کرد و اعتراض رسمی خود رانیز به دولت بغداد تسلیم می‌نماید.

تحرکات منافقین در آستانه برگزاری انتخابات مجلس شورای اسلامی

در آستانه برگزاری‌انتخابات دوره چهارم مجلس شورای اسلامی منافقین می‌کوشند باانجام پاره‌ای‌اقدامات در داخل و خارج از کشوراین انتخابات را تحت‌الشعاع قرار داده و آنرا کم رونق وبی‌رنگ سازند.

منافقین شنبه شب ازپایگاهی در داخل خاك عراق به دوروستای کوچك عشایرنشین در غرب کشور حمله و عده‌ای از اهالی‌را کشته و مجروح کردند و عده‌ای را نیز با خود بردند.

خلبانان نیروی هوایی‌ارتش‌جمهوری اسلامی در تعقیب مهاجمین محل تجمع آنان رامنهدم کردند.

هواداران منافقین دراقدامی هماهنگ و برنامه‌ریزی شده دیروز هم‌به چندین سفارتخانه‌ایران در کشورهای اروپایی حمله کردند.

منافقین می‌گویند این حملات به تلافی عملیات جنگنده های نیروی هوایی‌ارتش جمهوری اسلامی صورت گرفته است.

از سوی هیات دولت

آیین‌نامه قانون تفکیك وظایف وزارتخانه‌های جهاد سازندگی و کشاورزی اصلاح شد

هیات دولت در آیین‌نامه اجرایی تبصره چهار لایحه قانون بودجه سال ۱۳۷۱ اصلاحاتی به عمل آورد.

اصلاحات به عمل آمده در ارتباط با قانون تفکیك وظایف وزارتخانه‌های جهاد سازندگی و کشاورزی است.

در جلسه دیروز هیات دولت همچنین آیین‌نامه نحوه واگذاری سهام متعلق به دولت و سازمانها وشرکت‌های دولتی اصلاح شد.

به موجب این اصلاحات سهام مذکور علاوه بر روش های اجرای بورس با استفاده از روش های مزایده و نیز مذاکره مستقیم با متقاضیان خرید با اولویت تعاونیهای تخصصی صنفی با شرایط مساوی قابل واگذاری خواهد بود.

در این جلسه وزیران کشور و امور خارجه گزارشهایی در مورد برگزاری انتخابات و تحولات اخیر افغانستان ارائه دادند. هیات دولت از درگذشت مهدی اکبری سرپرست جهادسازندگی در تانزانیا ابراز تاسف کرد.

رئیس کل بانك مرکزی اعلام کرد:

بانکهای کشور حق ندارند از پذیرش متقاضیان وام مسکن خودداری کنند

سرویس اقتصادی:

بدنبال خودداری برخی‌از بانکها از پرداخت تسهیلات مسکن،رئیس کل بانك‌مرکزی اعلام کرد: کلیه بانکهای کشور موظف هستند به متقاضیان ساخت‌واحد مسکونی که ۲۰ درصد عملیات اجرائی را انجام داده و کار ساخت را تا زیر سقف رسانده‌اند، در نوبت وام قرار داده و حداکثر ۱۰ میلیون ریال تسهیلات به آنان پرداخت کنند.

دکتر عادلی تاکید کرد: هیچیك از شعب بانکی کشور حق ندارند ازپذیرش متقاضی خودداری کنند در غیر این صورت مردم می‌توانند مراتب را به‌بانك مرکزی اعلام کنند تا با متخلف برخورد لازم به عمل آید.

به گزارش روابط عمومی بانك مرکزی دکتر عادلی در پایان یادآور شد: متقاضیانی که واجد شرایط سازمان زمین شهری برای دریافت زمین باشند، می‌توانند با پرداخت مبلغ یك میلیون ریال تا سقف ۱۰ میلیون ریال تسهیلات بانکی دریافت کنند.

به مدت ٤ روز

بیست و سومین کنفرانس بین‌المللی ریاضی فردا در باختران گشایش می‌یابد

باختران ـ خبرنگار کیهان:

بیست و سومین کنفرانس بین‌المللی‌ریاضی با حضور۱۳۰ تن از اساتید ریاضی ٤٥کشور جهان، ٥٤ نفر از اعضای‌هیئت علمی دانشگاههای کشور، عده‌ای از دانشجویان‌دوره‌فوق لیسانس و دکترای کشور و تعدادی از دبیران‌نمونه ریاضی کشور از فردا بمدت چهار روز درباختران برگزار خواهد شد.

مهندس سید محسن شهرتاش استاد گروه ریاضی دانشگاه رازی باختران و دبیر بیست‌و سومین کنفرانس بین‌المللی ریاضی کشور این مطلب رادر گفتگویی اختصاصی باخبرنگار ما اعلام داشت و افزود:

کنفرانس بین‌المللی ریاضی اکشور بنا به پیشنهاد دانشگاه رازی باختران وهمکاری‌انجمن ریاضی ایران و با حضور یکهزار نفر شرکت‌کننده‌داخلی وخارجی از تاریخ هیجدهم لغایت بیست‌ویکم فروردین به مدت چهار روز در دانشگاه ادبیات و علوم انسانی‌باختران برگزار می‌شود.

وی در ادامه‌افزود:مهم‌ترین هدف کنفرانس ایجاد ارتباط درازمدت برنامه‌ریزی شده بین ریاضیدانان دانشگاهها و موسسات آموزش عالی داخل‌و خارج از کشور از طریق‌آخرین دست‌آوردها و تحقیقات‌محققین بین‌المللی درشاخه‌های‌تخصصی علم ریاضی در دنیا خواهدبود.

مهندس شهرتاش افزود:

مجموعا ۱٥٦ مقاله تخصصی از بین مقاله‌های ارسالی انتخاب که در طول چهار روز ودرچند بخش ارائه می‌شوند.

ضمنا برخی از این ریاضی‌دانان موافقت اصولی خود را برای گذراندن یك دوره مطالعاتی ٦ ماهه در ایران را اعلام نموده‌اند تا برای دوره دکترای داخل کشور با برخی از مراکز تحقیقاتی و آموزش عالی دانشگاهها همکاری‌نمایند.

دبیر ۲۳ کنفرانس‌بین‌المللی ریاضی کشور در خاتمه افزود: در حاشیه کنفرانس نیز دو نمایشگاه خواهیم داشت‌که یکی از این نمایشگاه‌ها‌شامل‌آخرین پدیده‌های جدیدکامپیوتر است و نمایشگاه دیگر نیز آخرین کتب ریاضی و مجلات ریاضی در ٥ ساله اخیر با ۱٥ جلددر حاشیه کنفرانس به نمایش گذاشته خواهد شد.

هشدار سازمان ملل متحد به جامعه جهانی در مورد گسترش مواد مخدر

سازمان‌ملل متحد درگزارشی ضمن هشدار به جامعه جهانی در برابر مواد مخدر اعلام‌کرد که جهان در یك حالت اضطراری و بحران بی‌سابقه‌ای قرار گرفته که برای بهبود وضع ناهنجار یاد شده باید نهادهای موثری ایجاد شود و تلاش های جدیدی آغازگردد.

«گیورگیو گیاچو میلی» مدیر برنامه کنترل موادمخدر سازمان ملل متحد و مدیر کل دفتر این سازمان دروین طی گزارشی ضمن اعلام توسعه دامنه سوء استفاده از مواد مخدر در سطح جهان یادآور شد که در جمهوری های عضو جامعه مشترك المنافع طی پنج سال گذشته تعداد معتادان دو برابر شده است.

وی که قرار است این گزارش را در سی‌وپنجمین اجلاس عادی‌کمیسیون سازمان ملل برای مبارزه با مواد مخدر که از روز یکشنبه ۱٦ لغایت ۲۷فروردین ماه دروین برگزار می‌شود مطرح کند قاچاق مواد مخدر در سطح جهانی‌را معادل صد ها میلیارد دلار تخمین زد.

گفتنی است که ازجمهوری اسلامی ایران‌که برای‌اولین‌بار پس از پیروزی انقلاب اسلامی به عضویت‌کمیسیون بین‌المللی مبارزه با مواد مخدر درآمده است یك هیات در اجلاس مذکور شرکت می‌کند.

رشد اقتصادی ترکیه در سال جاری ۲ برابر می‌شود

بودجه سال مالی ۱۹۹۲ میلادی ترکیه که با آراء موافق احزاب راه راست و سوسیال دمکرات خلق و حزب ملی‌گرای کار و آراءمخالف احزاب مام میهن، رفاه و سوسیال دمکرات چپ به تصویب رسید ۲۰۷ تریلیون و ۸۰۰ میلیارد لیر ترك برآورد شد.

در بودجه سال مالی ۱۹۹۲ ترکیه کری بودجه ۳۲ تریلیون لیر ترکیه و درآمد مالیاتی که بخش عمده‌ای از درآمد بودجه ترکیه‌را تشکیل می‌دهد ۱٤۰ تریلیون لیر ترك پیش بینی شد.

در این میان درآمد بودجه ناشی از واگذاری بخشی از موسسات‌دولتی‌به بخش‌خصوصی نیز ۲٫۵ تریلیون لیر ترك پیش بینی شد.

بخش عمده‌ای از بودجه‌سال جاری ترکیه به پرداخت‌بهره وام های داخلی و خارجی‌این کشور تخصیص یافت به طوری که بعداز هزینه های پرسنلی بیشترین سهم به پرداخت بهره تخصیص یافته است.

هزینه های‌پرسنلی ٤۰درصد پرداخت بهره وام های داخلی و خارجی ۲۰ درصد، بودجه آموزش و پرورش ۱۷ درصد، هزینه های دفاعی ۱۲٫۵درصد، سرمایه گذاری دولتی ۱٦درصد و خدمات بهداشتی ٤٫۵ درصد از کل هزینه های بودجه سال جاری را تشکیل می‌دهند.

انتظار می‌رودرشد اقتصادی ترکیه در ۲٫۲ درصد در سال گذشته به ٥٫٥ درصد در سال جاری و میزان تورم از۵۷٫۲ درصد به ٥٥ درصد برسد.

پیش بینی شد که کسری تراز بازرگانی ترکیه در سال جاری افزایش می‌یابد و به ۸ میلیارد و ٤۰ میلیون دلار خواهد رسید در حالی که این کسری برای سال ۹۱ به میزان۷ میلیارد و ۳۹۰میلیون دلار برآورد شد.

ضمنا نسبت کری بودجه دولت به ارزش تولید ناخالص ملی از ٦٫٤ درصد در سال گذشته به ٥٫۱ درصد درسال جاری تقلیل می‌یابد.

میزان استقراض خارجی ترکیه در سال جاری نیز ۲ میلیارد و ٥٥ میلیون دلار تخمین زده شد.

مناقشه روسیه و اوکراین بر سر ناوگان دریای سیاه

مسکو ـ روسیه ـ رویتر:

اوکراین دیروز یکبار دیگر به روسیه علیه تلاش برای کنترل ناوگان مورد منازعه دریای سیاه‌که در بندراوکراین سباستوپول مستقر است هشدار داد.

واحد مرکزی خبر به نقل‌از رویتر گزارش داد خبرگزاری رسمی اوکراین‌اعلام‌کرد: «تلاش هر کشور خارجی برای کنترل ناوگان دریای سیاه مداخله در امور داخلی اوکراین مستقل تلقی خواهد شد.»

«بوریس یلتسین» رئیس جمهور روسیه پنجشنبه گذشته گفت: «اگر اوکراین تلاش‌کند کنترل این ناوگان را دردست گیرد روسیه ممکن است این ناوگان را تحت کنترل خود درآورد.»

روسیه اعلام کرده‌است‌جامعه مشترك‌المنافع کشورهای‌مستقل باید کنترل بیشتر کشتی های ناوگان را در دست گیرد.

جمعیت ژاپن یك‌صدم درصد افزایش یافت

جمعیت ژاپن تا اکتبر ۱۹۹۱ میلادی ۱۲٤میلیون و ٤۰ هزار نفر اعلام شد کهاین تعداد یك‌صدم درصد بیشتراز رقم مشابه درسال ۱۹۹۰است.

براساس سرشماری اخیر آژانس مدیریت و هماهنگی‌که در مطبوعات توکیو منتشر گردید، این اولین بار ازسال ۱۹۷۳ تاکنون است که‌جمعیت ژاپن رشد نموده است.

بگزارش‌منبع‌فوق درمجموع ٦۰ میلیون و ۹۰۰ هزارنفر از جمعیت ژاپن‌را مردان و۶۴ میلیون و ۱٤۰ هزار نفر را زنان تشکیل می‌دهند.

۱۲٫٦ درصد کل جمعیت ژاپن افراد ٦٥ سال به بالا می‌باشند در حالی که ۱۷٫۷ درصد را افراد ۱٤ سال یا پائین تشکیل می‌دهند.

آمار نشان دهنده آن است که جمعیت توکیو و حومه‌آن ۱۱ میلیون و ۸۹۰ هزار نفر است در حالی که اوساکا دومین شهر بزرگ ژاپن ۸ میلیون و ۷٤۰ هزار نفر جمعیت دارد.

خطر بیکاری ٤٥ میلیون نفر را در شوروی سابق تهدید میکند

تهران ـ خبرگزاری جمهوری اسلامی:

براساس یك تحقیق رسمی غربی ٤٥ میلیون نفر یعنی حدود یك سوم از کل نیروی کار در اتحاد شوروی سابق‌در سال آینده با خطر بیکاری روبرو خواهند بو.

به گزارش رادیو بی‌بی‌سی روزنامه ایندی پندنت طی گزارش‌در این زمینه‌مینویسد: تحقیق سازمان بین‌المللی کار در ژنو کامل ترین تحقیق‌از این نوع در باره بازار کاردر جمهوری های اتحاد شوروی سابق است.

براساس این گزارش‌سازمان بین‌المللی کار می‌گوید: امسال در اتحاد شوروی سابق ۱٥ میلیون نفر کار خود را رسما از دست می‌دهند و این در حالی است‌که ۳۰ میلیون نفر دیگر که حقوق بگیر دولت هستند و هیچگونه کار مثبتی نیز انجام نمی‌دهند بیکار خواهند شد.

ایندی پندنت با اشاره به این که براساس آمار تعداد بیکاران در شوروی سابق سه میلیون نفر می‌باشد می‌نویسد: کارشناسان سازمان بین‌المللی کار از پانصد کارخانه دیدن کردند و تقریبا تمام مدیران این کارخانه ها گفته‌اند که ۲٥ درصد کارگر اضافی بر آنچه که احتیاج دارند دراین کارخانه ها کار می‌کنند در حالی که تولید آنها فقط ۷٥ درصد ظرفیت این کارخانه هاست.

بسیاری از موسسات با گرفتن وام، حقوق کارگران‌را پرداخت می‌کنندو اگرهمانطور که مقامات گفته‌اند تهیه وام را محدودکنند این امکان نیز از بین خواهد رفت.

به نوشته ایندی پندنت مطابق آمار رسمی در مسکو بیش از ۸۰ درصد از روس‌ها حتی‌ازحداقل‌احتیاجات‌زندگی هم محرومند.

به احتمال زیاد این رقم افزایش خواهد یافت اگرچه بیکاری دستجمعی تحقق یابد.

اسرائیل ۲٤۳ میلیون دلار وام از صندوق بین‌المللی پول دریافت کرد

صندوق بین‌المللی پول در یك اطلاعیه اعلام کرد به رژیم اشغالگر قدس اجازه برداشت ۲٤۳ میلیون دلار آمریکا را اعطا نموده است.

این حق‌برداشت تحت‌عنوان تسهیلات مالی به منظورجبران هزینه های فوق‌العاده صادر شده است.

لازم به ذکر است رژیم اشغالگر قدس در ۱۲ ژوئیه ۱۹٥٤ به صندوق بین‌المللی پول پیوست‌و سهم آن۱۱٫٤٤٦ میلیون اس.دی.آر (معادل ٦۰۸ میلیون دلار آمریکا) می‌باشد.

براساس‌این اطلاعیه‌اسرائیل هیچگونه بدهکاری مالی به صندوق بین‌المللی پول ندارد.

برای اولین‌بار از اوائل اردیبهشت‌ماه

خط دریائی بین بندر آزاد چابهار و مسقط آغاز بکار می‌کند

چابهار ـ خبرنگار کیهان:

با تلاش و همت مسئولان ذی‌ربط خط کشتیرانی بین چابهار و مسقط از مسیر بندرعباس ـ فجیره در اوائل اردیبهشت ماه دایر می‌شود.

این مطلب را هادی عبرانی رئیس کشتیرانی شعبه چابهار در گفتگوئی با کیهان اعلام کرد و افزود: این مسیربرای اولین‌بار مورد استفاده مسافران از دریای عمان وآبهای آزاد در خط کشتی هرمز ۲٦ با یکصد و پنجاه صندلی وحمل ٥٥۰ تن کالا که حدود ۱۲ تریلی و ٥۰ خودرو سواری جابجامی‌کند در ترمینال شهید کلانتری چابهار دایر خواهد شد» وی در پایان گفته طی اردیبهشت ماه ۲ سفر انجام می‌گیرد که در صورت‌استقبال مردم‌ادامه و افزایش‌می‌یابد.

معافیت مالیاتی جدید در ایتالیا

۷٫٤ میلیون خانوارایتالیایی از تسهیلات مالیاتی جدیدی برخوردار خواهند شد.

قورمیکا وزیر اقتصاد ایتالیا طی بیانیه‌ای تاکید کرد براساس تصمیم جدید تسهیلات در نظر گرفته شده مالیاتی باعث حذف ۷ هزار میلیارد لیر (۵ره میلیارد دلار) خواهد شد که خانوار های پرجمعیت ایتالیایی ازآن بهره‌مند خواهند شد.

مالیات سنگین برای خانوارهای ایتالیایی از چندی پیش یکی از موضوعات مهم بود که احزاب علیه دولت استفاده می‌کردند.

در جلسه شورای کشاورزی تویسرکان اعلام شد

طرح تشکیل شرکت تعاونی گردو ـ کاران با عضویت کارکنان دولت مورد تصویب قرار گرفت

سوابق تویسرکان ـ خبرنگار کیهان:

کارکنان دولت در تویسرکان می‌توانندبه عضویت‌شرکت تعاونی گردوکاران این شهرستان درآیند. این‌تصمیم درجلسه شورای کشاورزی شهرستان تویسرکان مطرح و موردتصویب قرار گرفت.

بگزارش خبرنگار ما دراین جلسه حسینی فرماندار تویسرکان ضمن تشریح طرح تشکیل تعاونی گردوکاران و تصویب کارمندان گفت:

بااجرای این طرح و وضعیت کارکنان دولت و اقتصاد منطقه و همچنین در حفظ و نگهداری مراتع اثرات مثبتی خواهد داشت و باعث جلوگیری از فرسایش خاك وتقویت سفره‌های زیرزمینی آب و تقویت پوشش گیاهی مراتع خواهد شد. وی از همه مسئولین ادارات وارگانها خواست دراجرای این طرح نهایت همکاری را داشته باشند.

براساس گزارش خبرنگار ما علاوه برتشکیل تعاونی گردوکاران کشاورز، تشکیل تعاونی گردوکاران‌کارمندان دولت نیز در آخرین جلسه شورای کشاورزی موردتصویب قرار گرفت.

تازه‌ترین درگیری نیروهای ترکیه با کردهای مخالف

تهران ـ خبرگزاری جمهوری اسلامی:

نیروهای ترکیه دریك درگیری در ایالت بینگل واقع در جنوب خاوری این کشور چهار تن از کردهای وابسته‌به حزب کارگران کرد را کشتند.

گزارش رویتر به‌نقل از بیانیه دفتر فرمانداری‌منطقه حاکیست این درگیری‌هنگامی روی داد که چریکها به‌طرف یك گشتی نظامی که از نزدیکی دهکده یوکاری‌ینی‌باسلر عبور می‌کرد شلیك کردند.

نیروهای امنیتی درپی این درگیری چهارده نفر را دستگیرکردند و تعدادی سلاح و مهمات نیز از کردها به‌غنیمت گرفتند.

ویژگیهای نمایندگان خط امام و رهبری

* معتقد و متعهد به اسلام ناب محمدی (ص) و آرمانهای‌حضرت امام خمینی (س) و دارای التزام عملی به‌ولایت مطلقه فقیه.
* در قول و عمل مدافع اسلام پابرهنگان واسلام عارفان مبارزه‌جو.
* طردکننده اسلام سرمایه‌داری، اسلام منافقین، اسلام مرفهین بی‌درد، اسلام راحت‌طلبان، اسلام فرصت‌طلبان و در یك‌کلام اسلام امریکائی.
* معتقد به مبارزه دائمی با استکبار جهانی به سرکردگی آمریکای جنایتکار.
* معتقد به فرهنگ و تفکر بسیجی و جبهه رفته‌ها ومجروح و اسیر و شهید داده‌ها.
* دارای موضع روشن و قاطع در مقابل تهاجم فرهنگی غرب و مدافع سرسخت ارزشهای انقلاب اسلامی.
* حامی آیت‌ا... هاشمی رفسنجانی و برنامه‌های دولت‌سازندگی.
* دارای برنامه جهت کمك به حل مشکلات مستضعفین ومحرومین و گسترش عدالت اجتماعی ورفاه نسبی مردم.
* آشنا با سیاست‌های پیچیده دنیای پرآشوب غرب وقطب‌های صنعتی و سرمایه‌داری.
* دارای تخصص در حداقل یکی از زمینه‌های مورد نیاز کمیسیونهای مجلس.
* برخاسته از میان مردم، دلسوز برای مردم، صادق و صمیمی بامردم.

التزام عملی به‌ولایت مطلقه فقیه

دفاع از آرمانهای حضرت امام خمینی(س)

حمایت از هاشمی ـ دفاع از محرومین و مستضعفین

حجة‌الاسلام والمسلمین ابوترابی

حجة‌الاسلام والمسلمین دکتر حسن روحانی

حجة‌الاسلام والمسلمین عمید زنجانی

مهندس یحیوی

مهندس طبرزدی

مهندس رهبری

برادر اصغری

خواهر بیات

مهندس حسن کنعانی مقدم

دکتر عباسپور

دکتر لاریجانی

خواهر نوغانی

مهندس امامی

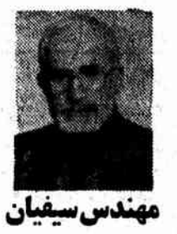

مهندس سیفیان

دکتر سهلانی

خواهر دکتر وحید دستجردی

کاندیداهای اتحادیه انجمن‌های اسلامی دانشجویی و فارغ‌التحصیلان

دانشگاهها و مراکز آموزش عالی ـ تهران

اتحادیه انجمن‌های اسلامی دانشجویی و فارغ‌التحصیلان دانشگاهها و مراکز آموزش عالی تلفن ستاد مرکزی انتخاباتی اتحادیه ۸۲٤٦٦٤ آماده دریافت نظرات، کمکها و سئوالات شماست.

سازمان انتشارات کیهان

قیاس
و سیر تکوین آن در حقوق اسلام
نوشته
سیدمحمداصغری

منتشر کرده‌ایم
٦۴۰۸۴٦٦
تلفن‌پخش ٦۴۰۳۴۱٥ داخلی ۲۱۷

گروه کثیری از
دامغانی‌های مقیم مرکز
- به عضو شورای دبیرخانه مرکزی ائمه جمعه سراسرکشور
- رابط رئیس قوه قضائیه با ائمه‌جمعه سراسرکشور
- عضو شورای مرکزی جامعه روحانیت مبارز تهران
- امام جمعه سابق شهرکرد
- معاون فرهنگی سابق سازمان تبلیغات اسلامی
- نماینده سابق مردم دامغان در مجلس شورای اسلامی
- مسئول سابق بسیج شهرستان قم
- صاحب تالیفات بسیار

سیدرضا تقوی
رای می‌دهند
خوروش ـ رشیدی ـ عوض‌آبادی

درمان لکنت
زبان
اشکالات گفتار ـ مشاوره وراهنمائی ـ روانشناسی ـ تست‌هوش ـ مشکلات تحصیلی‌ویادگیری ـ رفتاری‌و عصبی‌کودکان ـ نوجوانان‌وبزرگسالان ـ ناسازگاری ـ امورخانواده مددکاری‌اجتماعی ـ عقب‌ماندگی‌ذهنی ـ بازی‌درمانی وسایر خدمات علوم رفتاری.
رانپویش ۷٦۰٤٥۰

لوله پلیکا و پلی اتیلن
از تولید به مصرف تلفن ٤۰۰٦۹۲۹

EMPLOYMENT
If you have qualities, are motivated to succeed and interested in a real career development opportunity, we have the job for you.
A Mediacal/Health care company has vacancies for male, under years of age, with good command of English, military service done or exempted, ready to travel in and out of the country extensively, with at least two years experience in sales preferably in health care or life science. Please call MR. ZOHOURI ar 858212/344235 to arrange an appointment.
ش ٥٦۳ ۱ـ٤

کامپیوتر SX
با کیفیت عالی + قیمت‌های استثنائی
شرکت مهندسی آریان پیام کامپیوتر تلفن ۸۲٤۳٥۰
ش ۱۰٦ ۲ـ٤

ملاك این نیست که شخص از دسته ویا گروه خاصی باشد، ملاك خود شخص است امام‌خمینی (ره)

نجیبه شاهوردی
کاندیدای منشور دوره چهارم مجلس شورای اسلامی‌از تهران دارای تحصیلات عالیه دانشگاهی، محقق در رشته الهیات ـ لیسانس فقه و مبانی حقوق اسلامی و ادامه رشته اخیر.
مدرس افتخاری معارف اسلامی و بینش دینی
ستاد مرکزی انتخاباتی خواهر نجیبه شاهوردی تلفن ۸۴۹۴۰۸

توضیح و تصحیح
در آگهی دعوت مجمع‌عمومی عادی سالیانه شرکت کارتن پارس مندرج در کیهان مورخ ۸ر۱ر۷۱ اشتباها «کارتن‌سهام» چاپ‌شده بود که بدینوسیله تصحیح میگردد
شرکت کارتن‌پارس
ش ۱۲۷٦

آموزش
آبکاری پلاستیك و مدارهای چاپی متالیزه
آموزش الکتروفرمینگ مدل مسی اسپارك
آموزش قالب سازی باروش اسیدکاری، سرب‌خشك‌و طراحی قالب ۸٦۱٦۳۷

اسپارك کاری پیشتاز
مجهز به دستگاه ایزوکت و پولیش جانبی
بامدیریت سرپرست آموزش کاربرد اسپارك
آدرس: کیلومتر ۹جاده ساوه تلفن ٦٤۹۱۰۳۹

موسسه فرهنگی و اطلاع رسانی نمایه - گنجینه مطبوعات

گرحیم

با اندوه فراوان درگذشت مرحومه **خانم هاجر عطار (عرب)** را به اطلاع دوستان و آشنایان میرساند بهمین مناسبت مجلس ترحیمی از ساعت ۱۶ الی ۱۸ روز سه‌شنبه ۱۸ فروردینماه در مسجد انبیاء واقع در انتهای خیابان پیروزی خیابان ششم نیروی هوائی منعقد میباشد.
فرزندان مهندس رضا برهمندپور- عباس عرب- دکتر محمدحسین عرب- احمد عرب- اقدس عرب (فیاض) مرضیه عرب
خانواده‌های وابسته حاج خلیل فیاض- ارجمند- عطار- احمدی- کرمانشاهچی- گرجی- توسلی- محتشمی- شاکری- عظیمی- فیاض- قاسمی و سایر بستگان

هوالذی لایموت
گلها همه از خاک سرآورده برون
الا گل ما که سر فرو برده به خاک

دست قضا گل تازه شکفته را ازشاخه حیات چید و دل جمعی را به سوک نشاند ودرخت عزا پوشاند اینک در ماتم گل پرپر شده ناکاممان دوشیزه **نسرین کریمی سی‌سی** در روز چهارشنبه ۷۱/۱/۱۹ از ساعت ۳ الی ۵ بعدازظهر در مسجد نوریان واقع در خیابان دکتر شریعتی نرسیده به سه راه ردمان مجلس ختمی را برگزار خواهیم کرد. امید است دوستان وآشنایان با شرکت در مراسم مذکور باعث تسلی خاطر بازماندگان باشند.
خانواده‌های: کریمی سی‌سی- ظروفچی وسایر وابستگان

بانهایت تاسف درگذشت دوشیزه ناکام **هنگامه معاونی** فرزند نازنین دوست و همکار عزیزمان آقای شاهرخ معاونی مدیرعامل شرکت مهندسین مشاور نارگان را به اطلاع دوستان،آشنایان و همکاران میرساند. مجلس ترحیم آن مرحومه روز سه‌شنبه ۱۸ فروردین ماه از ساعت ۴/۵ الی ۶ بعدازظهر در دارالتبلیغ امیرالمؤمنین (خانقاه صفی علیشاه) منعقد میگردد.
هیئت مدیره شرکت مهندسین مشاور نارگان

انالله و اناالیه راجعون
شربتی از لب لعلش نچشیدیم و برفت
روی مه‌پیکر او سیر ندیدیم و برفت
گوئی از صحبت ما نیک به تنگ آمده بود
بار بربست و به گردش نرسیدیم و برفت
با کمال تأسف درگذشت گل پرپر زندگیمان **پیام جاندوست** فرزند دکتر حکمت‌الله جاندوست در اثر سانحه رانندگی را به اطلاع کلیه بستگان و آشنایان میرساند. بهمین مناسبت مجلس یادبودی در روز چهارشنبه ۷۱/۱/۱۹ از ساعت ۱۴ تا ۱۵/۳۰ در مسجد الجواد واقع در میدان ۷تیر منعقد میگردد. تشریففرمائی شما باعث شادی روح آن عزیز و تسلی خاطر بازماندگان خواهد شد.
خانواده‌های: جاندوست- خلعتبری- مصفا- سوهانی- عبدالرحیمی- شکور- سرمدی- محسن شیرازی- فرزاد- کردبچه- قاسم‌نژاد- دکتر امانی- دکتر طاهریان- محمودنیا- حصاری- امیدی و سایر وابستگان

با نهایت تاثر و تاسف درگذشت **بانو فاطمه سلطان اسلامی** مادر ایجانبان حاج حسین و حاج غلامرضا اسلامی و همشیره حاج علی جباری تبریزی و مادربزرگ آقای سیدمصطفی قاسمی (نوحه‌خوان) را باطلاع میرساند بهمین مناسبت مجلس ختم مردانه و زنانه آنمرحومه روز سه‌شنبه ۷۱/۱/۱۸ از ساعت ۵ الی ۷ بعدازظهر در مسجد دارالسلام واقع در خیابان ابوسعید منعقد می‌باشد.
خانواده‌های: اسلامی- جباری تبریزی- قاسمی اهری- فراهانچی- اعظمی- ایرانی‌پور- حامل- خلیل‌پرست اسلامی- فرهمند- طرفه- جناتی- خرازی- افسری پورضیائی- ریسمانچی- حسن منیر- ویجویه- دکتر حبیب حامد- دکتر معین‌فر- الهامیان- همایونی- زوندنیا- کریمی- الاحقر حاج میرزا حسن موقتی‌الاحقر حاج سید جعفر موسوی و صنف چاپخانه داران تهران

هوالباقی
بمناسبت درگذشت تأسف‌آور دوست وخویش بزرگوارمان شادروان **سیدمحمدعلی صدرنیا** از ارادتمندان صدیق حضرت مولای متقیان علی (علی) فرید شادروان صدرالاسلام در شب قدر در شیراز مجلس ترحیم وبزرگداشتی (مردانه وزنانه) از ساعت ۳ تا ۵ بعدازظهر روز پنجشنبه ۲۰ فروردین ماه جاری در مسجد گیاهی واقع در سرپل تجریش منعقد می‌شود شرکت یاران وخویشان با صفا موجب تسلی بازماندگان وشادی روح آن آزاده بزرگمش خواهد بود.
همسر: صدیقه صدرنیا
فرزندان: مهندس مهدی صدرنیا- محمد صدرنیا- لیلا صدرنیا
خانواده‌های سوگوار: مهندس اسماعیل صدرنیا- دکتر عماد رهنما طباطبائی- دکتر محمود رهنما طباطبائی- عبدالحسین طباطبائی- عباس اجتهادی- مهندس محمدرضا ناصر معدلی- مهندس علیرضا ناصر معدلی- مهندس حسن ناصر معدلی- جوادی- طباطبائی- شیرین سخن- نبوی وسایر خانواده‌های وابسته

انالله واناالیه راجعون
با کمال تأثر وتأسف درگذشت ناگهانی پدری مهربان، همسری فداکار، مردی با خدا ونیکوکار مرحوم **حاج محمد خاکبازنژاد** بزرگ خاندان خاکبازنژاد وسیری را باطلاع دوستان وآشنایان میرساند. مجلس ترحیم آن فقید سعید در روز سه‌شنبه ۷۱/۱/۱۸ از ساعت ۴ تا ۶ بعدازظهر در مسجد اعظم قلهک واقع در خیابان دولت برگزار میگردد. حضور سروران عزیز موجب مسرت ما وشادی روح آن مرحوم خواهد بود.
همسر: نصرت کنگرلو
فرزندان: ناصر- هوشنگ- صادق- احمد- سودابه و ژیلا خاکبازنژاد
فامیلهای داغدار: خاکبازنژاد- کنگرلو- سیری- صادقی- امینی- ثقفی- ادیب‌پور- فتوده‌چی- کیا- نیکنام- باقرزاده- نظری- کنگرلو- نوری- احتشامی افشار- اصفهانی‌پور- مقدم- به‌پور- شیرمحمدی- صمدی- محضری- میرزائی- خانی- طالقانی- گلنراقی- تندهوش- محسنی- غزالی- حسینی- نیکخواه- دادجو- بیات وسایر بستگان و وابستگان

انالله واناالیه راجعون
با کمال تأسف وتالم درگذشت همسری دلسوز ومادری مهربان بانو **ایراندخت هوشمند معنوی** را باطلاع کلیه اقوام، دوستان وآشنایان محترم میرساند بهمین مناسبت مجلس ترحیم وبزرگداشت زنانه ومردانه آن عزیز از دست رفته در روز سه‌شنبه ۱۳۷۱/۱/۱۸ از ساعت ۳ تا ۴/۳۰ بعدازظهر در دارالتبلیغ حضرت امیرالمومنین(ع) (خانقاه صفی علیشاه) منعقد می‌باشد امید است با تشریف فرمایی خود باعث شادی روح آن مرحومه وتسلی خاطر بازماندگان باشید.
همسر: اقبال وطن‌دوست
فرزندان: الهه وایرن- مهندس آرمین ورامین وطن‌دوست

بازگشت همه بسوی اوست
با نهایت تأثر درگذشت شادروان **محمدرضا کمال هدایت** فرزند مرحوم نصرالملک را باطلاع اقوام، دوستان وآشنایان میرساند مجلس بزرگداشت آنمرحوم روز سه‌شنبه ۷۱/۱/۱۸ ازساعت ۱۶ الی ۱۸ در مسجد هدایت واقع در دروس منعقد می‌باشد.
همسر وفرزندان: فرحانگیز (سپاسی)- افسانه- حسنعلی وهمایون کمال هدایت
خواهر وبرادران: پروین (چوبک) - فریدون وعبدالرضا کمال هدایت
خانواده‌های: کمال هدایت وهدایت- سپاسی- مقدم- نشاط- باقری خامنه- جاوید وخانواده‌های وابسته

بازگشت همه بسوی اوست
بگذار تا بگریم چون ابر در بهاران
کز سنگ ناله خیزد روز وداع یاران

با کمال تاسف و تاثر درگذشت جانگداز **منوچهر پرستان** را باطلاع دوستان و آشنایان میرساند، بهمین مناسبت مجلس ختمی در روز سه‌شنبه ۷۱/۱/۱۸ از ساعت ۴ الی ۶ بعدازظهر در مسجد امام حسین(ع) واقع در قلهک خیابان شهید کلاهدوز ابعد از سه راه نشاط مقابل خیابان قلندری برگزار میگردد. شرکت دوستان و بستگان باعث شادی روح آن مرحوم و تسلی‌خاطر بازماندگان خواهد بود.
همسر: طاهره حسنی فرزندان: شراره و شبنم پرستان
خانواده‌های: پرستان- حسنی- طباطبائی- هادوی- اسمائی- کیانی- امان‌اللهی- متوسلانی- عراقی- نایی- حقیقت‌خواه- مرشدزاده- انیلی- مسیحی- مطهری

بازگشت همه بسوی اوست
تا دورم از دیار و زیاران خویشتن
بیزار از جهانم و از جان خویشتن
چون بلبلی که سوخته برق آشیان او
آواره گشتمام زگلستان خویشتن
آوارگان به سروریم برگزیده‌اند
تا دست شستم از سر و سامان خویشتن
بانهایت تاسف و اندوه و تالم درگذشت فقید سعید حاج حسینعلی سالار مشکوتی بزرگ خاندان مشکوتی و شیفته آستان ولایت مولای متقیان و خاندان عصمت و طهارت را در غربت باطلاع بستگان عریر و دوستان محترم میرساند.
مجلس یادبود آن شادروان از ساعت ۴/۵ تا ۶ بعدازظهر رور چهارشنبه ۱۳۷۱/۱/۱۹ در مسجد امیرالمؤمنین(ع) (خانقاه صفی علیشاه) برگزار میگردد. شرکت سروران و دوستان موجب شادی روان عریر از دست رفته وتسلی خاطر بازماندگان خواهد بود.
ضمناً مراسمی در مسجد صفی رشت در تاریخ ۱۳۷۱/۱/۲۴ از ساعت ۵ الی ۷ بعدازظهر برگزار میباشد.
خانواده‌های داغدار: مشکوتی- بلغاری- منجمی- غفاری- افشار قاسملو- وکیلی- رزاقی- امیرشاهی- رهروان- صالحی- یزدانی- نجفی- نقوی- کشوری- توانگر- رسولی- شمالی- مسیحا.

پدرم دیده بسویت نگران است هنوز
غم نادیدن تو بار گران است هنوز
آنقدر مهر و وفا برهمگان کردی تو
نام نیکت همه جا وردزبان است هنوز

با کمال تأسف وتالم درگذشت پدری مهربان وفداکار مرحوم شادروان **حاج علی صدقیانی** بزرگ خاندان صدقیانی را به اطلاع کلیه دوستان واقوام میرسانیم بهمین مناسبت مجلس ختم زنانه ومردانه جهت شادی روح آن عزیز از دست رفته روز سه‌شنبه ۷۱/۱/۱۸ از ساعت ۳ الی ۵ بعدازظهر در مسجد دارالاسلام خیابان ابوسعید منعقد میباشد حضور اقوام وبستگان موجب شادی روح آنمرحوم وتسلی خاطر بازماندگان خواهد بود
خانواده‌های: صدقیانی- هاشمی- تقوی- دیبائی- قاضی شعار- ورشوئی- حاجی‌پور- مازندرانی- خلخالی- نقشینه- حاجی بابائی- محمدزاده- متولی- امینی- محجوب- اسکندری- رهبان- شمس علی وسایر خانواده‌های وابسته

انالله و اناالیه راجعون
بانهایت تاسف و تالم درگذشت شادروان مرحومه مغفوره همسر و مادر، دلسوز و مهربان بانو **طلعت طهماسبی (زمانیان)** را باطلاع کلیه اقوام، دوستان، آشنایان و همشهریان محترم زنجانی میرساند بهمین مناسبت مجلس ترحیم و بزرگداشت زنانه و مردانه آن روانشاد روز چهارشنبه ۷۱/۱/۱۹ از ساعت ۱۴ تا ۱۵/۳۰ در مسجد حضرت ابوالفضل(ع) واقع درخیابان ستارخان نبش کوچه کوکب منعقد میگردد. امید است باتشریففرمایی خود موجبات شادی روح پرفتوح آن فقیده سعیده و تسلی خاطر و سپاس بازماندگان داغدار را فراهم فرمائید.
همسر: عزت‌الله زمانیان
فرزندان: مهندس ایرج زمانیان- دکتر داریوش زمانیان- لیدا- سهیلا- ویدا زمانیان
خانواده‌های سوگوار: زمانیان- طهماسبی- رضازاده- یمین- نوری‌زاده- غنی‌زاده- تکش آلپ- علی قنبری- دانش- کمالی و سایر خانواده‌های وابسته
مسجد حضرت ابوالفضل(ع): لطفاً بانوان محترم حجاب کامل اسلامی را رعایت فرمایند.

بازگشت همه بسوی خداست
در طلیعه نوبهاران بهار ما خزان شد و سعید با آن روح حساس و قلب طپنده و مهربان بسوی معبود شتافت، هیچ چیز نمی‌تواند بر دلهای غمدیده و عزادارمان تسکینی باشد اما جز صبر وتعظیم در برابر مشیت و قضای الهی چارهای نیست ضمن گرامیداشت خاطره همیشه جاویدش مراسم ترحیمی در روز چهارشنبه ۷۱/۱/۱۹ از ساعت ۱ تا ۳ بعدازظهر در دارالتبلیغ حضرت امیرالمومنین(ع) (خانقاه صفی علیشاه) برگزار می‌گردد شرکت سروران عزیز موجب تسلی خاطر بازماندگان و شادی روح پرفتوح آن زنده یاد خواهد بود.
محمد ملکی معیری- مهوش تبدیلی (ملکی معیری)- مسعود ملکی معیری

بسمه تعالی
درگذشت نابهنگام شادروان **سعید ملکی معیری** تمام فامیل، دوستان و آشنایان را با حیرت و تاسف و تاثری عمیق روبرو ساخت، خانواده و دوستان عزادار که در دریاعاگوی این عریر از دست رفته‌اند کلیه آشنایان و دل بستگان او را بمراسم ترحیم و برگزاشت آن رنده یاد که از ساعت ۱ تا ۳ بعدازظهر رور چهارشنبه ۱۳۷۱/۱/۱۹ در دارالتبلیغ حضرت امیرالمومنین(ع) (خانقاه صفی علیشاه) برگزار می‌شود دعوت می‌نمایند باشد تا بازپسین یاد او را همه با هم گرامی بداریم.
روحش شاد و روانش با اولیاءالله محشور باد (آمین)
خانواده‌های سوگوار: ملکی معیری- تبدیلی- افروخته- ملکی- امامی- هاشمی- اسعدی- معیری- اکرامی- غفوری- پورتقی- قدمی- رضائی- معیری‌زاده- و سایر خانواده‌های وابسته

بازگشت همه بسوی اوست
بدینوسیله درگذشت همسر گرامی، پدری مهربان شادروان **عبدالرضا زمانی** را باطلاع کلیه بستگان، دوستان وآشنایان محترم میرساند.
گلچهره فرج‌پور- مهیار زمانی- امیر زمانی

انالله وانا الیه راجعون
با بهایت تأثر وتأسف درگذشت نابهنگام شادروان **عبدالرضا زمانی** را به اطلاع کلیه بستگان، دوستان وآشنایان محترم میرساند، مجلس ترحیم وبرگزاشت رنانه ومردانه آن روانشاد در روز سه‌شنبه ۷۱/۱/۱۸ از ساعت ۶ تا ۷/۳۰ بعدازظهر در دارالتبلیغ حضرت امیرالمومنین(ع) (خانقاه صفی علیشاه) واقع در خیابان خانقاه منعقد می‌باشد حضور شما عریران باعث شادی روح آن بهشتی روان وتسلی خاطر وسپاس بازماندگان خواهد بود.
خانواده‌های سوگوار: زمانی- فرج‌پور- سیدمحمد صادق- سید صادق- فصیح- دانشمند- حاج حسینی- توکلی- جعفری- توتونچیان- آقاخانی- سلطان محمدی- نادعلی- اسماعیلی- کوه‌کن- خلوتی- نظری- صادقیان- میرباقری- حیدری- جوزی- گوهرزاد- دکتر نعمتی- سپهرین- عسگریان- طوسی- درفشی جوان- نامور- پورمنشی وسایر خانواده‌های وابسته

انالله و اناالیه راجعون
هرگل که بیشتر بچمن میدهد صفا
گلچین روزگار امانش نمیدهد
بانهایت تاسف و تالم درگذشت مادر عزیزمان فقیده سعیده شادروان بانو حاجیه **محترم میرمحمد صادقی (مدرس)** دخت گرامی مرحوم حجت‌الاسلام والمسلمین حاج سیدعلی محمد مدرس اصفهانی را باستحضار اقوام، دوستان و آشنایان محترم میرساند مجلس ترحیم و بزرگداشت مردانه و زنانه آن روانشاد روز چهارشنبه ۷۱/۱/۱۹ از ساعت ۵ تا ۶/۳۰ بعدازظهر درمسجد حضرت ابوالفضل(ع) واقع در خیابان ستارخان نبش کوچه کوکب برگزار میگردد، حضور سروران عزیز موجب شادی روح پرفتوح آن بهشتی روان و تسلی خاطر وسپاس بازماندگان خواهد بود.
فرزندان: حاج سیدمحمود میرمحمد صادقی- سرورالسادات میرمحمد صادقی (میرفخرایی)- احمد میرمحمد صادقی- حاجیه بدرالزمان میرمحمد صادقی (میرشمسی)- رضا میرمحمد صادقی- حسین میرمحمد صادقی.
یگانه خواهر: روضاتی
برادران: صدرالدین مدرس- علی مدرس- تقی مدرس- دکتر یحیی مدرس
داماد: حاج سیدعباس میرشمسی
خانواده‌های سوگوار: میرمحمد صادقی- مدرس- میرفخرایی- میرشمسی- روضاتی- جعفری- حاج علیزاده - اکبر تحصیلی- محمدی- خوارزمی- فهیمی- شیرزادی- رحیمزاده- دلجو- شهبازی و سایر خانواده‌های وابسته

انالله و اناالیه راجعون
ضمن عرض تسلیت به آقایان **بهاءالدین و علاءالدین میرمحمد صادقی** به مناسبت درگذشت شادروان علویه خاله مکرمه ایشان باطلاع میرساند که مجلس ترحیم و بزرگداشت آن روانشاد از ساعت ۵ تا ۶/۳۰ بعدازظهر روز چهارشنبه ۱۹ فروردین ماه جاری درمسجد حضرت ابوالفضل(ع) واقع درخیابان ستارخان نبش کوچه کوکب برگزار میگردد.
سازمان اقتصاد اسلامی
مسجد حضرت ابوالفضل(ع): لطفاً بانوان محترم حجاب کامل اسلامی را رعایت فرمایند.

بانهایت تأثر وتأسف درگذشت شادروان آقای **علی محمدی اردبیلی** بزرگ خاندان را باطلاع میرساند مجلس ترحیم زنانه ومردانه آنمرحوم در روز چهارشنبه ۷۱/۱/۱۹ از ساعت ۵ الی ۶/۲ بعدازظهر در مسجد حضرت امیر واقع در خیابان کارگر شمالی روبروی پمپبنزین برگزار خواهد شد.
اربابی- صمدیان- اربابزاده- شریعت- رضازاده- رئیسی- صالحی- فتوره‌چی- عزتزاده- تمجید- جمالی- زرگری- صادقی حریری- موسوی- بانی شرکاء- یاسمی- یاسمی‌پور- عاملی- حبیب‌الهی- شکرالمزاده- فضلی- شیخ‌زاده- نجفی- مومنی- حقایقی- کاشانی- مبشر دفتری- مهدیزاده- حریری- صدر جمالی- هنردوست- فضلعلیزاده- سرهنگ صالحی- مدیری- خوش گفتار- کلاهی- اسرافیل محسنی- جهانشاهی- یوسفی فرید- میرعمادی- فرجالهی- جرئتی- محجوبی- فرشیدی- امانی- ابوالفتحی- عامری- اردبیلی- محمدی اردبیلی

کل من علیها فان
بار دیگر تندباد اجل بهال هستی انسانی والا و شریف را از رمین برافکند و عموم بستگان و آشنایان را درغمی عمیق فروبرد، قلب رئوف بزرگ مردی بافضیلت و تقوی و مهربان شادروان **حاج عباس محبعلی** (بزرگ خاندان محب علی تفرشی) پدر جناب آقای مهندس ابوالقاسم محبعلی از طپش بازماند، لذا بهمین مناسبت مجلس ترحیم و بررگداشت زنانه و مردانه آن روانشناد در رور چهارشنبه ۷۱/۱/۱۹ از ساعت ۳ تا ۴/۳۰ بعدازظهر در مسجد حضرت امیر(ع) واقع درخیابان کارگر شمالی مقابل پمپبنزین برگزار می‌گردد تشریففرمائی شما عریزان درمجلس فاتحه موجب شادی روح پرفتوح آن رندمیاد و تسلی خاطر و سپاس بازماندگان خواهد بود.
همسر و فرزندان: خانواده محبعلی و سایر وابستگان
مسجد حضرت امیر(ع): لطفاً بانوان محترم حجاب کامل اسلامی را رعایت فرمایند.

انالله و اناالیه راجعون

با کمال تأسف درگذشت ناگهانی آقای **سید احمد حدادی** را باطلاع کلیه فامیل- بستگان و آشنایان میرساند مجالس ترحیم و شب هفت ن مرحوم بشرح زیر برگزار شده و میشود.
۱- رور یکشنبه ۷۱/۱/۱۶ از ساعت ۱۵ الی ۱۷ بعدازظهر در مسجد قدس واقع در خیابان پیروزی جنب حیابان اول
۲- روز ۲شنبه ۷۱/۱/۱۷ از ساعت ۱۴ الی ۱۶ در مسجد لاقصی بین فلکه دوم و سوم تهرانپارس
۳- رور ۳ شنبه ۷۱/۱/۱۸ از ساعت ۵ الی ۷ بعدازظهر در مسجد صاحب‌الزمان واقع در خیابان آزادی نبش بهبودی.
۴- مراسم شب هفت آن مرحوم روز چهارشنبه ۷۱/۱/۱۹ از ساعت ۱۵ الی ۱۷ در مسجد قدس واقع در خیابان پیروزی برگزار حواهد شد از کلیه فامیل- بستگان و آشنایان دعوت میشود برای شادی روح آن مرحوم در این مجالس شرکت فرمایند.
مادر: مرضیه حدادی-
همسر: معصومه حدادی (تقی بیگی)
فرزندان: زهرا- مجید- نیره- نفیسه و منوچهر
برادران: محمد- محمود- قاسم- مرتضی.
خواهران: زهرا- اشرف و خانواده‌های وابسته

بازگشت همه بسوی اوست
درگذشت ناگهانی آقای **سید احمد حدادی** این خدمتگزار صدیق جامعه عکاس رابه آگاهی کلیه همکاران صنفی میرسانیم واز کلیه همکاران انتظار داریم با حصور خود در مجلس ترحیمی که از طرف صف عکاس و برای شادی روح آن مرحوم رور ۳ شنبه ۷۱/۱/۱۸ از ساعت ۵ الی ۷ بعدازظهر در مسجد صاحب‌الزمان واقع در خیابان آزادی بیش بهبودی برگزار میباشد حضور بهمرسانند.
اتحادیه عکاسان تهران- شرکت تعاونی عکاسان تهران- شرکت متحدین عکاس- شرکت سبز فیلم- شورای همکاری عکاسان

گل اگر بود مادر بود
چونکه او نیست گل به گلش نیست
با نهایت تاسف و تاثر درگدشت مادر فداکار، مهربان و با تقوی مرحومه **حاجیه طوبا زارع زادگان** (بزرگ خاندان زارع زادگان) را باطلاع اقوام، دوستان و آشنایان میرساند امید است با تشریففرمایی حود در مجلس ترحیم آن مرحومه که راس ساعت ۵ الی ۷ بعدازظهر رور چهارشنبه ۷۱/۱/۱۹، در مسجد نوریان واقع در خیابان شریعتی روبروی باغ صبا برسیده به سه راه ردمان منعقد میگردد روح آن مرحومه را شاد فرمایید.
فرزندان آن مرحومه دکتر علی زارع زادگان، ایران زارع زادگان و حانواده‌های وابسته:
زارع زادگان- زارع‌زاده- نیک‌نفس- مدرس خیابانی- پرماس- انصاری فریور- آزرمی- آهنیان- صبوری- وفقی- زمانی- ملکی- نوری ارومچی- ناطقی

با نهایت تاثر وتأسف درگذشت پدرعزیز و بررگوارمان مرحوم **محمدحسین رحمانی** را باستحضار دوستان و آشنایان میرساند بهمین مناسبت مجلس ترحیم زنانه و مردانه آنمرحوم از ساعت ۱۴ الی ۱۶ بعدازظهر روز چهارشنبه ۷۱/۱/۱۹ در مسجد رسول اکرم(ص) واقع درجهانشهر کرج برگزارمیگردد حضور شما عزیزان باعث شادی روح آنمرحوم و تسلی خاطربازماندگان خواهد بود.
محمدرضابهکام (رحمانی)- ناصر رحمانی- غلامرضا رحمانی- غلامحسن رحمانی
خانواده‌های: بهکام- رحمانی- مرادی- اسکندریان- نایبی- بالغ‌کلام- توکلی- یزدی- زرآبادی- شریفی- طبخی و سایر فامیلهای وابسته
منطقه یک آموزش‌وپرورش کرج، مؤسسه تحقیقات اصلاح وتهیه نهال و بذر

انالله و اناالیه راجعون
با نهایت تألم وتأسف درگذشت شادروان حاج **مرتضی جزء زمردیان** بزرگ خاندان جزء زمردیان و یکی از پیشکسوتان صنف جواهری به اطلاع دوستان و آشنایان عزیز میرساند مجلس ترحیم آنمرحوم از ساعت ۱تا ۳بعدازظهر رور سه‌شنبه ۷۱/۱/۱۸ در دارالتبلیغ حضرت امیرالمؤمنین(ع) (خانقاه صفی علیشاه) برگزارمیشود تشریف فرمایی دوستان و آشنایان موجب تسلی خاطربازماندگان و شادی روح آن مرحوم خواهد بود.
منوچهر- هوشنگ- بهرام- مهوش- فرهاد و مینو جزءزمردیان
خانواده‌های: جزءزمردیان- رمضان عرب- مظفریان- مرعشی- مجیب شیرازی- واعظ تهرانی- پرتوی- کورس- یموت طباطبائی- علیرضائی- انصاری و اعوانی

انالله و اناالیه راجعون
با کمال تاسف و تاثر درگذشت شادروان **حاج حبیب‌الله شهراسبی** را به اطلاع کلیه بستگان و آشنایان می‌رساند بهمین مناسبت مجالس ترحیمی در روزهای سه‌شنبه ۷۱/۱/۱۸ از ساعت ۵ الی ۷ و پنجشنبه ۷۱/۱/۲۰ از ساعت ۴ الی ۶ در مسجد امام حسن مجتبی (ع) واقع در خیابان نواب خیابان بریانک منعقد می‌باشد تشریففرمایی شما تسلی‌بخش خاطر بازماندگان خواهد بود.
از طرف همسر وفادار و فرزندان داغدار آنمرحوم

یادبود

بیستم فروردین مصادف با اولین سالگرد فوت شادروان **حاج حسین (سیامک)** رعایائی می‌باشد.
همسرخوبم چون خورشید
درزندگی‌ام درخشیدی سالهای
باتوبودی را که جوانمرد و
فداکاربودی مرا بی‌نیاز از محبت
همگان کرده بود صدافسوس که عمر
پرثمرت چون گل کوتاه بود هنوز
مات و متحیر تو را جستجو میکنم و
باورم نیست که تو را یعنی همه خوشبختی را از دست دادمام فرزندانت
چون من غمی مانند کوه را به دوش میکشند زیرا تو بهترین پدردنیا بودی
ولی در برابرمشیت الهی باید تسلیم بود ما به نام نیک تو افتخارمیکنیم و
نظر به خصال نیکویت کلیه مخارج سالگرد صرف امورخیریه میگردد.
روانت شاد.

من زهجر یار خودحیران و سرگردان شدم
از غم بی‌او بُدن چون لختهای از خون شدم
ای خدا یارم گرفتی بعد تو او بُد پناهم
دل چو می‌گیرد بهانه خون بگریم چون کنم
حال برلطف تو دارم من امید
هجرمن پایان دهی دیدار یارم کن نصیب
همسر و فرزندان آن مرحوم

بازگشت همه بسوی اوست
پانزدهم فروردین مصادف بود با سالگرد خاموشی شمع وجود پدرمان **حاج‌عباس مدرس** -که وظیفه است مراتب تشکر و سپاس فراوان خود را از محبتهای کلیه سروران گرامی، اقوام، نزدیکان، دوستان مخصوصا از شهرهای استان خوزستان، تهران و خارج از کشور که با حضور در مراسم تشییع، تدفین و شرکت در مجالس مختلف و یا با ارسال نامه، تلفن، تلگراف ما را مورد لطف خود قرار دادند و یکسال در کنار ما تسلی‌بخش ما شدند و بر قلب زخمدیده ما مرهم نهادند را از این طریق اعلام نمائیم. و به اطلاع میرسانیم که بنا بر میل باطنی آن روانشاد هزینه مراسم سالگرد صرف امور خیریه گردید.
از طرف همسر: عصمت صباغ- فرزندان فریده- فریدون- فرخ- فرشته- احمد- محمود و سیما مدرس

یکسال دوری از پدر چه سخت گذشت

یکمین سالگرد درگذشت پدرمان **حاج علی پویا (بزرگ خاندان پویا)** را به اطلاع دوستان، آشنایان میرسانیم. به همین مناسبت مجلس بررگداشت آن فقید سعید از ساعت ۴/۵ الی ۶/۵ بعدازظهر رور سه‌شنبه ۷۱/۱/۱۸ در مسجد حاتم‌النبیین(ص) واقع در شهرری- خیابان حرم حضرت عبدالعظیم(ع) برگزار خواهد شد شرکت شما دوستان و آشنایان موجب شادی روح آن عزیز و تسلی‌بخش خاطر بازماندگان خواهد بود.
از طرف خانواده‌های: پویا، نفر، روغنی، قنبری‌فرد، بوربور، اسماعیلی و سایر وابستگان

گریه امانم گرفت کز نظرم یار رفت
از سر این قافله، قافله سالار رفت
عاشق شب رندمدار خفته در آغوش خاک
وه که بخواب ابد با دل بیدار رفت
یکسال ازفراق تأثر بار وغمانگیز پدری دلسوز وهمسری مهربان مرحوم **حاج سیدحسین مصطفوی همدانی** می‌گذرد. مراسم یادبود وبزرگداشت آن فقید سعید روز چهارشنبه ۷۱/۱/۱۹ از ساعت ۶ الی ۹ بعدازظهر در منزل آن مرحوم برگزار میگردد.
همسر وفرزندان آن مرحوم

هوالحی الذی لایموت
باقلبی پراز تاثر و اندوهی پایان ناپذیر درگذشت ناگهانی عزیز از دست رفتمان **علیرضا صدقی** را در خارج از کشور باطلاع بستگان و آشنایان میرساند مجلس یادبودی از ساعت ۴ تا ۶ بعدازظهر روز سه‌شنبه ۷۱/۱/۱۸ در منزل آن مرحوم واقع در ساختمانهای بهجت‌آباد بلوک ۷ طبقه سوم برگزار میگردد شرکت شما دوستان و آشنایان موجب خشنودی روح آن مرحوم و تسلی خاطر بازماندگان خواهد بود.
خاندان: صدقی- سپانلو- پرچمی- صحبی- فهم- خوانساری- موسوی

یادبود

بمناسبت چهلمین روز درگذشت عزیز از دست رفتمامان شادروان حاج **میرحیدر نقیبی** و با ادای احترام به روح مقدس آن مرحوم مراسمی در رور پنجشنبه۷۱/۱/۲۰ بر مزار آن شادروان واقع در قم برگزار خواهد شد. حضور دوستان و آشنایان در مجلس فوق باعث آمرزش روح آن مرحوم و تسلی خاطر بازماندگان خواهد شد. وسیله ایاب و ذهاب ساعت ۱۰ صبح از مقابل منزل آن مرحوم واقع در کارگر شمالی انتهای خیابان بیستم بعد از سی متری خیابان ۲۲ شرقی پلاک ۳۵ آماده حرکت می‌باشد.
همسر و فرزندان آن مرحوم

هوالباقی
از آب دیده صدره توفان نوح دیدم
وز لوح سینه نقشت هرگز نگشت زایل
در چهلمین رور فقدان مادر عزیز و مهربانمان مظهر عطوفت و مهر و فداکاری **بانو ملکه حسینی** در رور سه‌شنبه ۷۱/۱/۱۸ در دارالتبلیغ امیرالمومنین (خانقاه صفی‌علیشاه) از ساعت ۳ تا ۴/۳۰ به سوک می‌نشینیم باشد که تشریف فرمایی سروران عریر تسلی بحش قلوب بازماندگان گردد
فرزندان: ایرج - ایران
نوه: شهرزاد
خانواده‌های: قدیمی- حسینی- معصومی- عربستانی- احتسابی طبری

بسمه تعالی

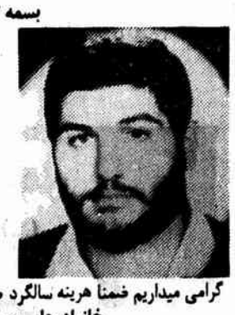

۱۹ فروردین ماه مصادف است با سومین سالگرد جوان ناکام **حمیدپور کاظمی** که در اثر سانحه اتومبیل جان حود را از دست داد و ۳ غنچه نوشکفته چون سپیدار- پروانه و بوید بیادگار گذاشت بهمین مناسبت مجلس یادبودی رور چهارشنبه ۷۱/۱/۱۹ در قطعه ۱۱۱ بهشتزهرا برگزار میگردد و یادش را گرامی میداریم ضمنا هرینه سالگرد صرف اورر خیریه میگردد.
خانواده‌های پورکاظمی- جهاندهی- محب حوان

انالله و اناالیه راجعون
درگدشت حاجیه حانم **بی‌بی عموحبیب‌والده** مکرمه حاج حسین عموحبیب را باطلاع کلیه فامیل و بستگان محترم میرساند.
بمناسبت شبهفت آن مرحومه مراسمی در رور چهارشنبه ۷۱/۱/۱۹ از ساعت ۳ الی ۵ بعدازظهر در مسجد دارالسلام واقع در حیابان انوسعید منعقد میباشد
خانواده عزادار: رضا عموحبیب

تسلیت

برادر عزیز جناب آقای حاج سیدعباس رضوی
درگدشت عموی بررگوارتان را به شما و حانواده محترم تسلیت عرض نموده و خود را درعمتان شریک میدانیم. حداوند آن مرحوم را عریق رحمت فرماید.
کارکنان اداره حقوقی موسسه کیهان

برادر ارجمند جناب آقای سید عباس رضوی
صمن عرض تسلیت ما را نیر در غم خود شریک بدانید.
همکاران شما در صدور قبض نیازمندیها

جناب آقای محمد نصرالهی
با کمال تأسف درگذشت جانگداز همسر و پدر گرامیتان را که ضایعه‌ای اسفناک بوده به شما و خانواده سوگوارتان تسلیت عرض نموده و برای آن عزیزان آمرزش و برای بازماندگان محترم صبر و شکیبائی از درگاه حداوند متعال مسئلت داریم
ریخته‌گری فولاد طبرستان

جناب آقای تبریزی‌زاده
از خبر درگذشت برادر محترمتان آگاه بدینوسیله مراتب همدردی و تاسف من را بپذیرید.
فرانک مشکوتی

جناب آقای مهندس پرویز خاکپور و خانواده محترم
درگدشت ناگهانی و جانسوز فرزند دلبندتان را تسلیت گفته و از درگاه احدیت برای شما صبر و اجر مسئلت داریم.
**فیروز رشید

موسسه فرهنگی و اطلاع رسانی نمایه - گنجینه مطبوعات

در راه تدارک انتخابات مجلس چهارم- (۱۵)

گزارش از: مختار مسعود

هتک حرمت و حیثیت رقیب مبارزه انتخاباتی نیست

*** به گفته برخی از افراد صاحبنظر در دوره‌های گذشته مجلس مواردی به چشم می‌خورد که همراه با نوعی گزافه‌گویی، اغراق وامبالغه بود.**

تبلیغات انتخاباتی باید بدور از جوسازی ودر محیطی کاملاً آزاد انجام شود. تبلیغات انتخاباتی بایستی شوق حضور در صحنه را در مردم بوجود آورد، تبلیغات انتخاباتی باید از فریبکاری ونیرنگ بدور باشد. تبلیغات انتخاباتی باید مردم را به نظام امیدوار کند نه اینکه شک وتردید را در آنان بوجود آورد وبدبینی وناامیدی در دلها بکارد.

برخی از صاحبنظران تاکید دارند که تبلیغات انتخاباتی نباید قدرت تفکر را از مردم سلب کند. آنان می‌گویند هتک حرمت، بی‌احترامی ولجن مال کردن رقیب در کوران مبارزات انتخاباتی هرگز در شان یک کاندیدای مجلس شورای اسلامی نیست. بسیاری از صاحبنظران همواره بر این نکته تاکید دارند که در جمهوری اسلامی ایران نباید شیوه‌های تبلیغات انتخاباتی غربی که در آن هدف توجیه کننده وسیله‌است، مورد استفاده قرار گیرد. آنان همچنین معتقدند که در کوران رقابتهای انتخاباتی بایستی همواره مصالح دینی، انقلابی وملی بر منافع شخصی وگروهی ارجحیت داده شود.

شگرد تبلیغاتی یعنی چه؟

شگرد در لغت به معنی راه، روش وفن است ودر اصطلاح عامیانه به شیوه‌ای که همراه با نوعی حقه ونیرنگ نیز باشد گفته می‌شود. معمولاً واژه شگرد در مورد تبلیغات انتخاباتی در معنای دوم بکار می‌رود.

به گفته برخی از افراد صاحبنظر در دوره‌های گذشته مجلس مواردی از شگرد به چشم می‌خورد که همراه با نوعی گزافه‌گویی، اغراق ومبالغه بود.

حجت‌الاسلام مسیح مهاجری مشاور اجتماعی رئیس جمهوری در مورد شگردهای تبلیغاتی می‌گوید:

«در انتخابات گذشته (غیر از انتخابات ریاست جمهوری ومجلس خبرگان) در انتخابات مجلس دوره‌های گذشته اغراق در تبلیغات وجود داشت اینکه گاهی یک جمله‌ای را از امام ویا یک بزرگی در مورد کسی نقل کنند وعکس آنان را در کنار عکس کاندیدایی قرار داده وپوستر نمایند ویا برخی از کارهای دیگر که نوعی امتیاز از نظر مردم محسوب می‌شود، اینها دوجنبه دارد یک وقت هست که با واقعیت منطبق است ومطرح کردن آن گزافه وباعث اغوای مردم نیست، این اشکالی ندارد. نوع دیگر این است که اغراق ومبالغه در آن باشد ونتایج نادرستی از آن جمله ویا عکس گرفته شود وباعث اغوای مردم شود، این در واقع خلاف است وهمان تعبیر شگرد با بار منفی که دارد در مورد آن صادق است وطبعاً به جو سالم انتخابات لطمه می‌زند.»

پاسداری از حریم اسلام، حفظ دستاوردهای انقلاب اسلامی ومبانی جمهوری اسلامی، رعایت امانت وتقوا، حفظ حقوق ملت، دفاع از استقلال، قانون اساسی وآزادی مردم از جمله مسئولیتهای یک نماینده مجلس است که پس از انتخاب شدن نسبت به انجام این وظایف سوگند یاد می‌کند.

به اعتقاد مردم وصاحبنظران طبعاً نماینده‌ای از عهده مسئولیتهای مذکور برخواهد آمد وبه سوگند خود وفادار خواهد ماند که قبل از انتخابات ودر مراحل تبلیغات انتخاباتی واجرای انتخابات حافظ ارزشهای اسلامی وانقلابی ورعایت کننده تقوا واصول اخلاقی باشد. مردم وصاحبنظران همچنین معتقدند که در جمهوری اسلامی برخلاف برخی از جوامع نمی‌توان برای رسیدن به هدف وکسب آرا در انتخابات از هر شیوه‌ای استفاده نمود. آنان استفاده از روشهایی که توأم با تقوا، صداقت وامانت نباشد را مصداق «شگرد» تلقی می‌کنند.

یک نماینده مجلس شورای اسلامی شایعه، شانتاژ وجوسازی را از جمله شگردهای تبلیغاتی می‌داند که جو جامعه را علیه فردی ویا گروهی مسموم و آلوده می‌سازد.

وی از شعار نیز به عنوان یک شگرد یاد می‌کند ومی‌گوید:

«شعار نیز یکی از شگردهای مؤثر تبلیغاتی است. شعار استضعاف، شعار طرفداری از مردم، شعار آرمانهای انقلاب، شعار ضد آمریکا بودن و شعارهای مختلف دیگر، به این نکته نیز باید توجه شود در یک جامعه اسلامی و بیدار نباید انسان، مخصوصاً جوانان ما فکر و اندیشه خود را به امواج خروشان شعارها وجوها که حد و مرز مشخصی ندارند و همه در سردادن آنها آزادند بسپارند و از همه حقایق و واقعیتها چشم بپوشند- شعارهای افراد و گروهها را باید با عملکردها و واقعیتها ارزیابی کرد که این افراد و گروهها اولاً به این شعارها و گفته‌هایشان چه‌قدر معتقدند؟ و ثانیاً چقدر بدان پای‌بند و عاملند؟ و ثالثاً شعارها تا چه‌حد به صلاح و مصلحت هست و یا به ظاهر شیرین و در واقع زیانبار است و رابعاً قابل اجرا است و با واقعیات منطبق است یا خیر؟ و یا شعار صرفاً فریبنده و توخالی است که فقط به درد تبلیغات انتخاباتی و سیاستبازان می‌خورد.

نقش مطبوعات در انتخابات

نقش مطبوعات در انتخابات گذشته مجلس چه بوده و در انتخابات آتی چگونه خواهد بود؟

به گفته برخی از دستاندرکاران مطبوعات و صاحبنظران، مطبوعات در برگزاری باشکوهتر انتخابات گذشته مجلس شورای اسلامی نقش موثری داشتند و باید در انتخابات آتی نیز مردم را به حضور هرچه بیشتر در پای صندوقهای رأی بسیج کنند. آنان معتقدند که مطبوعات بایستی با درج بحثهای زنده و انعکاس اخبار انتخاباتی مردم را در انتخاب نمایندگان اصلح یاری کنند.

به اعتقاد برخی از افراد صاحبنظر در انتخابات دوره‌های گذشته برخی از روزنامه‌ها که ارگان جناحها بودند بیشتر همت خود را مصروف معرفی کاندیداهای مورد نظر خود نموده بودند. روزنامه‌های آزاد و غیرجناحی نیز در دوره‌های گذشته سعی‌شان براین بود که انتخابات به نحو احسن برگزار شود، صرفنظر از اینکه چه فرد و یا گروهی به مجلس راه می‌یابد.

حجت‌الاسلام مسیح مهاجری مشاور اجتماعی رئیس‌جمهوری و مدیر مسئول روزنامه جمهوری اسلامی پیرامون نقش مطبوعات در انتخابات گذشته می‌گوید:

«مطبوعات (منظور روزنامه‌های کثیرالانتشار) را می‌شود به دو دسته تقسیم کرد. یک دسته آنهایی هستند که به مرحال ارگان یک جناح و تفکر سیاسی که در انتخابات نقش و دخالت دارد محسوب می‌شوند ولو اینکه رسمی هم نباشند و طبیعی است که این روزنامه‌ها از آن جناح سیاسی و دیگری که به‌طور روشن و رسمی ارگان نداشت، حالا ارگانی بوجود آمده و به طور طبیعی همان حالتی که در انتخابات گذشته وجود داشت، به صورت مشخص‌تر و روشن‌تر وجود خواهد داشت برداشت من این است که روزنامه‌کیهان که بهرحال یک روزنامه مؤثر و مهمی در مملکت هست از حالا با آزمان تفاوت دارد. تفاوتش این است که آزمان به دلیل وضعیت داخل خود روزنامه، این روزنامه برای جناح خاصی بیشتر عمل می‌کرد، اما ترکیب فعلی این روزنامه ایجاب می‌کند و مشترک مطبوعات این بود که انتخابات به‌طور آبرومندی برگزار شود».

به اعتقاد وی تنها تفاوتی که در این دوره از انتخابات وجود دارد این است که در حال حاضر هر دو جناح دارای ارگانهای مطبوعاتی شده‌اند.»

وی می‌افزاید: «در انتخابات گذشته تاحدودی وضعیت برخورداری جناحها از ارگانهای مطبوعاتی یکسان نبود و تاحدی یکطرفه‌بود هرچند که بعضی از روزنامه‌ها در آزمان ازجمله همین روزنامه‌کیهان در واقع برای جناح مقابل کار می‌کرد ولی به صورت رسمی ارگان آن جناح نبود. در این انتخابات این تفاوت وجود دارد که برای جناح کاندیداهایشان تبلیغ کنند و به نفع آنها موضعگیری نمایند. دسته دوم روزنامه‌هایی هستند که ارگان رسمی و غیررسمی یک جناح نیستند و اینها خودشان را موظف و مقید نمی‌دانند که برای جناح سیاسی خاصی تبلیغ کنند و آزاد عمل می‌کنند. البته این بدان معنی نیست که از افرادی را که صالح تشخیص می‌دهند تبلیغ نکنند. در انتخابات گذشته چنین وضعیتی مشهود بود، منتها در انتخابات گذشته این نکته خیلی مهم بود که به دلیل شرایط جنگ و همچنین تأکیدات حضرت امام(ره) وجه پیش‌بینی من است که آزاد عمل بکند و به آن دسته‌ای از روزنامه‌ها تعلق داشته باشد که ارگانی عمل نمی‌کنند.»

حجت‌الاسلام مهاجری می‌افزاید: «پیش‌بینی من این است که در این انتخابات مردم بیش از هر زمان دیگری به صلاحیتها رأی خواهند داد و در میان لیستها بدنبال افراد باصلاحیتتر خواهند گشت و به لیستها به صورت چکی رأی نخواهند داد. توصیه ما به مردم همین است که با علم و اطلاع بدنبال تشخیص صلاحیتها باشند، البته این بدان معنا نیست که مردم به کسانی که وابسته به یک جناح هستند رأی ندهند، بلکه بدین معناست که اگر مردم به کاندیداهای وابسته به یک جناح هم رأی می‌دهند، به کسانی رأی بدهند که آنان منافع انقلاب و نظام و واقعیتها را فدای حزب و جناح خود نمی‌کنند.»

*** باید در رقابتهای انتخاباتی همواره مصالح دینی، انقلابی و ملی بر منافع شخصی و گروهی ارجحیت داده شود.**

بسیج مردم برای شرکت در انتخابات

روزنامه‌های آزاد و بیطرف در دوره‌های گذشته علاوه بر انعکاس اخبار انتخاباتی، به منظور آشنایی بیشتر مردم با کاندیداها ستون و یا صفحاتی را به درج نظرات و برنامه‌های کاندیداها اختصاص داده بودند. روزنامه‌های وابسته به جناحها بیشتر به درج نظرات کاندیداهای جناحهای خود می‌پرداختند.

صاحبنظران و دستاندرکاران مطبوعات معتقدند که حساسیت ویژه این دوره از انتخابات مجلس شورای اسلامی می‌طلبد که تمامی مطبوعات با ارائه مطالب سودمند و امیدبخش مردم را به حضور فعال در پای صندوقهای رای تشویق نمایند.

اشرف گرامی‌زادگان سرپرست مجله زن‌روز پیرامون نقش مطبوعات در انتخابات می‌گوید:

«در این امر که مطبوعات نقش مهمی در انتخابات دارند شکی نیست، زیرا سهلترین شیوه تبلیغی از طریق مطبوعات امکان‌پذیر است. راجع به نقش مطبوعات در انتخابات گذشته سخنی ندارم ولی در انتخابات آینده این نقش از اهمیت بیشتری برخوردار است. به این دلیل که دو جناح مطرح، دارای روزنامه هستند و مطمئناً کاندیداهای موردنظر جناح خود را مطرح خواهند کرد. شیوه آنان برای کسب آرای بیشتر این خواهد بود که تا حد توان از این وسیله سهل و آسان (روزنامه) سود جویند، اما مطبوعات دیگر که وابسته به جناحهای مطرح نیستند، قاعدتاً باید در جهت آگاهی دادن به مردم باشند تا مردم با شناخت و آگاهی برای رای دادن به کاندیداهای صالح اقدام کنند. وظیفه این مطبوعات باید در چارچوب ارائه برنامه کاندیدا نیز باشد واین نکته نیز به مردم ارائه شود که نماینده مجلس چون به قصد قانونگذاری به مجلس می‌رود باید از تعهد و تخصص توأماً بهره داشته باشد، والا مجلس از کیفیت لازم برخوردار نخواهد بود».

تلاش دشمنان اسلام درتمامی انتخابات همواره براین بوده که مردم را از حضور فعال در انتخابات بازدارند. دراین میان مطبوعات کشورمان نیز همواره کوشیده‌اند که ترفندهای تبلیغاتی شوم دشمنان را خنثی کنند.

صاحبنظران ودست اندرکاران مطبوعات کشور معتقدند که مطبوعات اعم از مطبوعات وابسته به گروهها ویا مطبوعات آزاد ومستقل باید دراین دوره از انتخابات نیز با ایجاد تحرک در مردم آنان را برای شرکت فعال وگسترده در امر انتخابات بسیج کنند.

برخی از صاحبنظران اعتقاد دارند که محدودیتهایی که دراین دوره از لحاظ مدت زمان تبلیغات در نظر گرفته شده است، نقش روزنامه‌ها را با توجه به بعد فراگیری آنها چندین برابر خواهد کرد.

حسینی مدیر مسئول روزنامه کار وکارگر نقش مطبوعات را در انتخابات چنین ارزیابی می‌کند:

«شکی نیست که مطبوعات در انتخابات گذشته در کنار صدا وسیما، نقش مهمی را در بسیج مردم جهت شرکت در انتخابات، بعهده داشتند. همچنین معرفی کاندیداها تا حد زیادی از طریق مطبوعات صورت می‌گرفت، زیرا معرفی افکار وعقاید یک کاندیدا از طریق پوستر، بسیار ضعیف است وصدا وسیما نیز خود را درگیر این کار نمی‌کرد، و نمی‌کند، به همین جهت تنها مطبوعات بودند که این وظیفه را بعهده داشتند. اینکه کداه کاندیدا را از طریق روزنامه تبلیغ کنند، معمولاً به نظر مدیر مسئول وسایر تصمیم گیرندگان روزنامه بستگی داشت. بخشی از تبلیغات انتخاباتی در روزنامه‌ها نیز از طریق درج آگهی کاندیداها وگروههای طرفدار آنها صورت می‌گرفت. همچنین اخبار چگونگی اخذ آراء، شمارش آن و اعلام نتایج، نیز از جمله مواردی بودند که بازار مطبوعات را در زمان انتخابات، داغ می‌نمودند.

مواردی که عرض شد، همگی، حساسیت و نقش مهم مطبوعات را در زمان انتخابات مشخص می‌نمایند وبا توجه به افزایش کمی مطبوعات، خصوصاً وجود روزنامه‌های مربوط به گروهها وجناحهای مختلف سیاسی، می‌توان انتظار داشت که شور و هیجان بیشتری در انتخابات مجلس چهارم داشته باشیم.»

وی می‌افزاید: «در انتخابات مجلس چهارم، برخی از مطبوعات به لحاظ عمومی بودن مالکیت آنها، به روال گذشته رسالت عام‌تری را برای خود، در تبلیغات انتخاباتی، قائل خواهند بود- لیکن روزنامه‌هایی که متعلق به جناح یا گروه خاصی هستند، طبیعتاً علاوه بر تبلیغات پیرامون مسائل کلی انتخابات، به تبلیغات در مورد کاندیداهای مورد نظر جناح وگروه خویش خواهند پرداخت وحتی شدت و ضعف برخورد آنها با گروه مقابل نیز به تصمیمات وجهت‌گیریهای گروه جناحشان بستگی خواهد داشت.»

جدول شماره ۳۶۵۵

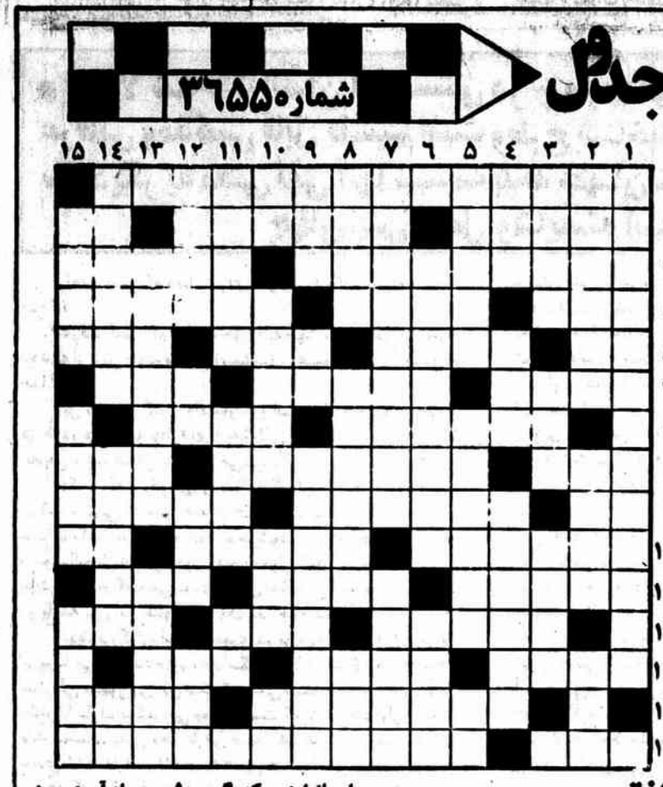

افقی: ۱-برای قطع آن توسط دولت باید برنامه‌های متنوع و مثبت ارائه شود و مردم نیز دولت را دراین امر یاری دهند ۲-شقایق ولاله سرخ- زندگی ماراشیرین‌تر و دلپذیرتر می‌کنند و ثروت پرورش پذیرآینده هستند- اندک و ناچیز ۳-حبس برای جنحه که مدت آن چند ماه و حداکثر سه سال است - یکی از سه نوع خون گرفتن از بدن که در عهد قدیم بیشتر معمول بود ٤-دلالت کنندهـ جوینده و جستجو کنندهـ نوشیدنش بسیار مفید است ۵-سیاهدانه معطر- مالک و داراشدن- روشن و صیقل داده شده- کاروانسرا ٦-ریاضیدان سویسی قرن هجدهم که در ریاضیات تحلیلی و مکانیک اکتشافاتی دارد- دوام و ادامه دادن - گشوده ۷- سرافرازی- کسی که دارای اصل و نسب است ۸- برای ترساندن می‌زنند - رونوشت برداشتن از نوشته دیگری- از القاب معمول در انگلستان ۹-اوباشد- شاهدان- بسیار زیرک و هوشیار و مدبر ۱۰-تملق و چاپلوسی - شلیک یک نوار گلوله بوسیله مسلسل- نوعی غذای ایرانی که انواع و اقسام دارد ۱۱- خداوند و پادشاه معنی می‌دهد- گروگذاشته شده- بیماری و ناخوشی ۱۲-گیج و سرگردان - بسیار گرم و سوزان- نوعی هوس ۱۳- کمک و همراهی- رهن گذارنده- حشره‌ای جیره خوارتمدن ۱٤- معمولا تحصیل کلاسیک از آن آغاز می‌شود- خدا کند که هیچوقت جنگ آن شروع نشود ۱۵- نوعی شیرینی از شکر- فیلسوف معاصر انگلیسی و برنده نوبل ۱۹۵۰ در رشته ادبی که همیشه مخالف جنگ و ظلم و تعدی در جامعه بشری بود.

عمودی: ۱-فعال شدن آنها یکی از مهمترین اهداف دولت است ۲-میوه شربتی و مربائی- فصیح و بلیغ- کرانه آسمان ۳-مرد شجاع و دلاور - یکی از شهرهای استان فارس- از کشورهای خاک شده که تمدنی درهشت هزار سال پیش در بین‌النهرین بوجود آورد ٤- قومی که ساکنان ایرلندرا تشکیل می‌دهند- کشک سیاه- از شهرهای اسپانیا ۵-بیکدیگر یورش و حمله آوردن- در فارسی معنی میوه نورس و نوبرانه می‌دهد- چیزی نیست یکحرف دوبار آمده است ٦- طرفدار دولت- یکی از نوشته‌های ولفگانگ گوته نویسنده توانای آلمان در قرون هیجده و نوزده ۷-کنایه از فرزند منحصر بفرد و دوست داشتنی است- دلیری و دلاوری ۸-کوچکترین رده کوچنده ایل ایلسون - دوتا در دهان داریم -سگ گیرنده و گزنده ۹-آئینه بسیار بزرگ- اقیانوس هوا- نام ایالات متحده آمریکا ماخوذ از ترکی عثمانی ۱۰-حمله در جنگ- کربن خالص متبلور- آغاز کردن- واحد پول ۱۱-نوعی انگور که دانه‌های آن درشت و سرخ رنگ است- از بنادر لبنان- آدم عاقل نمی‌خورد ۱۲-ستارگان- عروس بندرلنگه‌ایها- علامت و نشانه مخصوص- نوعی پساوند که معنی کننده و بجاآورنده را می‌دهد ۱۳-عنوان یا لقبی که مسلمانان به مجتهدان بزرگ دین می‌دهند- هنوز بعنوان قلب اقتصاد و نبض توسعه مطرح است ۱٤-خوراک چهل قلندر- دانشی که معیارها و قانونهایش جای چون و چرا ندارد- فلزیکه برای صنعت برق حیاتی است ۱۵-گرفتار اتهام- حیرت‌انگیز و دهشت‌آور- کوچ کردن.

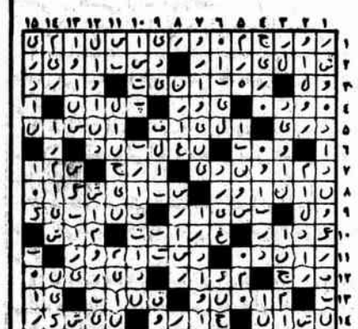

تجربه برتر از دلیل - خریداران میگویند
روشوفاژ سپیدار
محیط خانه وکارشما رازیبا نموده و
ازسیاه شدن دیوار جلوگیری میکند
تلفن پخش ۳۰۲۲۶۱

فروش بتون آماده
شرکت ساختمانی تک جلوه
تیرچه و بلوک
نقد و اقساط
۸٤٤۳۹۳ و ۸٤٤۵٤۷

تلفنهای جدید ماشین سازی ذوالقدری
سازنده ماشین آلات
فحتی ورق بر- پرس ترلز- پرس کنش
جاده مخصوص کرج کیلومتر ۷/۵
فاکس ٤۰۱۲۵۷۹
تلفن ٤۰۰۲۹۰۳_٤۰۰۲٦۲۲_٤۰۱۲٦۸٤

نماکاران یزد
نمایندگی فروش آجر خوشرنگ یزد به نرخ کارخانه دفتر مرکزی ٤۰۷۸٤۹۳ تمام وقت۳٤۵۱٤۸ دفتر کرج ۷۲۰۵۱ فروش و اجرا در سراسر کشور

آموزشگاه آرایش گلریز
با اخذ دیپلم از وزارت کار و امور اجتماعی
آمادگی خود را جهت تعلیم دوشیزگان و بانوان اعلام میدارد ٦٤۰۷۰۷٦

رولکس، کنیتکس
فروش و اجراء
۹۸۳۰٤۰ -۹۷۹٤٤۱
ش۴۳۳ ٤-۱

تیرچه
بلوک سقفی- تیغه
بتون آماده
اجرای اسکلت وسقف بتونی
٤۰۰۸۳۰۰ - ٤۰۰۸۵۲٦

زن‌روز روزهای شنبه منتشر می‌شود

عروسی
در مجتمع پذیرائی رویال ونک
برای خاطری آسوده از هرلحاظ در برگزاری میهمانیها وجشنهای عقد و عروسی در تالارها، باغ و منازل.
٦۸٦۱٦۸-٦۸۵۵۹٦-٦۸۲۹٦۵-٦۸۲۹٦٦

تدارکات ساختمانی ایران
واتراستاپ- واترپروف
هوازا- کیورینگ- دیرگیر بتون- روان کننده بتون انواع چسبهای ساختمانی
۸٤۸۸۸۷

آگهی استخدام
شرکت شیشه شناور ایران جهت تکمیل کادر پرسنلی خود در تهران و ابهر افراد زیر را با حقوق و مزایای مکفی دعوت به همکاری مینماید.
واجدین شرایط میتوانند همه روزه بجز ایام تعطیل (پنجشنبه و جمعه) به آدرس تهران خیابان سید جمال‌الدین اسدآبادی، خیابان دهم پلاک ۲۲ مراجعه نمایند.
۱- مدیر پروژه: مهندس مکانیک ۱۵ سال سابقه کار در اجرای پروژه‌های صنعتی
۲- رئیس کارگاه: مهندس مکانیک یا ساختمان ۱۲ سال سابقه کار (ابهر)
۳- رئیس بخش ساختمان و تأسیسات: مهندس ساختمان یا تاسیسات- ۱۲ سال سابقه کار.

شرکت شیشه همدان باتوجه به تغییرات جدید در سهامداران و مدیریت شرکت و بمنظور برنامه ریزی سال ۱۳۷۱ درجهت تامین نیازمندیهای تولید کنندگان صنایع غذائی، نوشابه سازی و صنایع شیر به اطلاعات زیر نیاز دارد:
۱-میزان نیاز به انواع شیشه های مورد مصرف
۲-پیش بینی رشد نیاز در ۵ سال آتی
۳-نوع و شکل شیشه های مورد مصرف صنایع فوق (در صورتیکه شکل جدیدی مورد نظر باشد)
از مصرف کنندگان شیشه تقاضا میشود اطلاعات خواسته شده را به آدرس تهران خیابان فردوسی خیابان صادق ساختمان پارس شماره ۲۵ اداره فروش ارسال نمایند.
شرکت شیشه همدان (سهامی عام)

۴۲۳۶۲ م-الف
اگهی افزایش سرمایه شرکت نوراک سهامی خاص ثبت‌شده بشماره ۲٦٤۲۰
بموجب صورتجلسه فوق‌العاده مورخ ۷۰/۵/۲۰ سرمایه شرکت فوق از مبلغ ۲۵/۰۰۰/۰۰۰ ریال به مبلغ چهل‌میلیون ریال افزایش یافت مبلغ افزایشی سرمایه بموجب گواهی شماره ۲٤۱۸/۵۰٦-۷۰/٦/۲۳ بانک تجارت شعبه دکتر فاطمی بحساب جاری ۳۱۵۵۲۱۵۰۵ شرکت واریز گردید و ماده ۵، و بند ۱ماده ٦ بشرح زیر اصلاح گردید ماده ۵ سرمایه شرکت مبلغ چهل‌میلیون ریال میباشد که تمامی آن نقداً پرداخت گردید ماده ۱-٦ سرمایه شرکت به یکهزار سهم بانام هریک به ارزش سهمی ٤۰۰۰/ریال منقسم گردیده است.
ثبت شرکتها و مؤسسات غیرتجاری تهران

۴۱۷۳۳ م-الف
اگهی تغییرات در شرکت احداث صنعت سهامی خاص ثبت شده بشماره ۷۷۸۰۱
بموجب صورتجلسه هیئت مدیره مورخ ۷۰/۷/۱۱ شرکت مزبور آقایان محمدحسین اشتری بسمت رئیس هیئت مدیره و ایرج پورحسین اکبریه بسمت نایب رئیس هیئت مدیره و ابوالفضل هاشمی‌نیا بسمت مدیرعامل و سیدمحمدصادق مقد بسمت عضو هیئت مدیره و علامرضا پاداشی بسمت عضو هیئت مدیره انتخاب گردیدند و کلیه اسناد واوراق بهادار با امضاء متفق مدیرعامل و در غیاب مدیرعامل با امضاء متفق رئیس هیئت مدیره ویک نفر از اعضاء هیئت مدیره همراه با مهرشرکت معتبرمیباشد و سایرمکاتبات عادی شرکت با امضاء مدیرعامل و درغیاب مدیرعامل با امضاء رئیس هیئت مدیره همراه با مهرشرکت معتبرمیباشد.
اداره کل ثبت شرکتها ومؤسسات غیرتجاری تهران

کنیتکس رولکس
قابل شستشو و رنگ آردواز
با ضمانت ٦۳۱٤٦٤

فوندوله تیغه
۸۰۰۵۸۹۲

بلوک تیغه فوندوله
٦۳۹۱۵۹

کنیتکس رولکس
فروش ، رنگ، اجرا
۸۹۰۵٦۸

تلکس ایران
با فراکیری تلکس ایرانسوری کامپیوتر استخدام خودرا تضمین کنید
٦٦۱۲۳۱

تیرچه
و بتون آماده
۸۵۰٤٤۰
٤۲۷۳٤٤۵

آجرنما
فروش و اجرا
اصفهان- یزد- تهران
سفال سقفی- تیغه‌ای
تیرچه- آجر- پلاکی
تلفن٦-٦٦٦۹۵۳

مجتمع آموزشی آفرین
با امتیاز رسمی از وزارت کار و امور اجتماعی برای:
ترم بهار
۱- در رشته حسابداری عمومی (با استفاده از امکانات کامپیوتری)
۲- ماشین نویسی فارسی و لاتین
۳- تلکس- فاکس ثبت نام میکند.
خیابان انقلاب، نبش ایرانشهر تلفن ۸۲٤۲۷۲ و ۸۲۷٦۷۹ و ۵۵ ۸۲۹۳

آموزشگاه آرایش نمونه
با امتیاز رسمی از وزارت کار
با تضمین کامل یادگیری
هنرجو می‌پذیرد
پاسداران گلستان ٤ پلاک ۲۲
۲٤۵۵۳٦

آموزشگاه آرایش تل
با امتیاز رسمی از وزارت کار
برای ترم جدید ثبت نام مینماید
بطور فشرده مدل رایگان
کهک خیابان شهید کلاهدوز (دولت) چهارراه قنات ٤۳۷۳۹۸۰

آموزشگاه طلاسازی پگاه
پیمان سابق
هنرجو میپذیرد. از خواهران و برادران برای اولین بار در ایران با امتیاز رسمی از وزارت کار و امور اجتماعی در تمام رشته های مربوط به طلا و جواهر سازی ثبت نام مینماید. دروازه شمیران، اول خ هدایت، جنب اداره پست شماره ٦۸
صندوق پستی ۱۱٤۹۵/۳٦۱ ☎ ۳۱٦۵۱٦

کیهان بچه‌ها روزهای سه‌شنبه منتشر می‌شود

تیرچه و بلوک فبا
تیرچه‌های پیش فشرده فبا با حمل و نصب ارزانتر و ضایعات کمتر
با سیم فولاد خشکه هلندی و بتن پرتراکم و خاموتهای افقی تولید میگردد. بطوریکه در مرحله اجرا خاموتها با آرماتورهای حرارتی متصل شده و ضریب ایمنی و مقاومت بیشتری ایجاد میکند.
تهران جاده مخصوص کرج کیلومتر٦ کد پستی ۱۳۹۸۹
٤۰۰۲۲۹۸

۴۲۳۳۳ م الف
اگهی تصمیمات شرکت مجتمع سازه‌های فلزی امیرناصر بشماره ثبت ۵۲۵۲٦
طبق صورتجلسه مجمع عمومی عادی سالیانه مورخه ۷۰/٤/۲٦ شرکت مزبور که درتاریخ ۷۰/۷/۱۵ واصل گردید ۱- ترازنامه و حساب سودوزیان سال مالی ٦۹ بتصویب رسید ۲- آقای مسعود بدیعی بسمت بازرس اصلی و آقای رضا مطهری بسمت بازرس علی‌البدل برای مدت یکسال انتخاب شدند ۳- روزنامه کثیرالانتشار کیهان جهت نشر آگهیهای شرکت تعیین گردید ٤- اعضاء هیئت مدیره قبلی بمدت دو سال درسمتهای خود ابقاء شدند.
اداره ثبت شرکتها و موسسات غیرتجاری تهران

موسسه فرهنگی و اطلاع رسانی نمایه - گنجینه مطبوعات

جسم عرفان و روح عشق

قربانعلی
رنجبر حقیقی

*** استاد محمدتقی جعفری: عشق قابل تعریف علمی نیست، زیرا نه محسوس است، نه معقول، در عین حال که در هر دو قلمرو حس و عقل تأثیر و دگرگونی بوجود می‌آورد.**

عرفان:

«عرفان» واژه‌ای است که با عنوان «تصوف» ارتباط نزدیک دارد طوری که گاهی آندو به جای هم استعمال می‌شوند. لکن اگر با دید محققانه و عمیق به آنها بنگریم به وجود تفاوتهایی بین آندو پی می‌بریم.

صاحب فرهنگ لغات «عمید» در خصوص معنای «صوفی» و «عارف» چنین می‌نویسد:

صوفی: واحد صوفیه، یک تن از صوفیه، کسی که پیرو طریقهٔ تصوف باشد. پشمینه‌پوش. در وجه تسمیه صوفی اغلب گفته‌اند که منسوب به صوف(پشم) است زیرا که پشمینه‌پوش هستند، اما همهٔ صوفیان پشمینه‌پوش نیستند، در قدیم برخی از آنها جهت ریاضت جامهٔ پشمی خشن می‌پوشیده‌اند.

صوفیه: پیروان طریقهٔ تصوف، اهل طریقت، اهل طریق، فرقه‌ای ازمسلمانان که طریق و مسلک آنان ریاضت و عبادت و ترکیه نفس و پیمودن مراحل اخلاص و کسب معرفت است و معتقدند که با عبادت و ریاضت و تزکیهٔ نفس می‌توان به حق و حقیقت راه یافت.

عارف: شناسنده، دانا، صبور، شکیبا، حکیم ربانی، خداشناس، عرفا جمع. در اصطلاح، عارف کسی است که خدا او را به مرتبت شهود ذات و اسماء و صفات خود رسانده باشد وگفته‌اند، عارف کسی است که عبادت حق را از آن جهت می‌کند که او را مستحق عبادت داند نه از جهت امید ثواب یا خوف از عقاب.

شهید مطهری در خصوص «عرفان» و تصوف» می‌نویسند:

«اهل عرفان هرگاه با عنوان فرهنگی یاد شوند با عنوان «عرفا» و هرگاه با عنوان اجتماعی‌شان یاد شوند غالباً با عنوان «متصوفه» یاد می‌شوند»[1]

اصولا عنوان «متصوفه» بیانگر قشر خاصی از اجتماع است که دارای یک سلسله افکار و عقاید، آداب و رسوم، معاشرتها و حتی لباس پوشیدنها و سر و وضع ویژه‌ای می‌باشند که برای مبارزه با خواهشهای نفسانی و وصول به کمالات معنوی و روحانی، روشهای مخصوص به خود دارند و معمولاً تفردگرا و انزواطلب بوده، از تلخ و شیرینیهای اجتماع و حضور در جامعه گریزانند.

بزرگی دیدم اندر کوهساری
قناعت کرده از دنیا به غاری
چرا گفتم به شهر اندرنیایی
که باری، بندی از دل برگشایی
بگفت: آنجا پریرویان نغزند
چو گل بسیار شد پیلان بلغزند
(سعدی)

ولی می‌توان به کلمه «عرفان» اطلاق بیشتری بخشید، چرا که افرادی هستند که خارج ازهیاهوی و خرقهٔ صوفیانه، عمیقاً اهل سیر و سلوک عرفانی بوده و ازمراتب والای روحانی و عرفانی برخوردارند لکن از نظر اجتماعی نیز به‌این قشر(متصوفه) تعلق ندارند.

طبق دیدگاه مذکور به همهٔ کسانی که با خالق یزدان ارتباط عمیق معنوی دارند- واژهٔ «عارف» قابل اطلاق است، و در این صورت تمامی انبیاء، اوصیا و بندگان خاص درگاه احدیت «عرفانی واقعی» می‌باشند.

جالب اینجاست وقتی واژه‌های «عارف» ، «عابد» و «زاهد» را که هر سه نیز از جایگاه معنوی برخوردارند، با هم مقایسه می‌کنیم، به وضوح به والایی و مرتبت عنوان «عارف» نسبت به «عابد» و «زاهد» پی می‌بریم.

صاحب فرهنگ لغات «عمید» و «لاروس» دربارهٔ معنای واژه‌های فوق به مضمون زیر می‌نویسند:

عابد: کسی که خدا را پرستش کند و نماز و روزه و سایر اعمال عبادی را ترک نکند.

راهد: کسی که دنیا را برای آخرت ترک گوید و به عبادت بپردازد.

عارف: کسی که عبادت حق را به جهت شایستگی او انجام دهد نه از ترس جهنم و طمع (بهشت) ، وهمواره خود را متوجه خدا سازد.

ابن سینا در کتاب «الاشارات و التنبیهات» خود واژه‌های «زاهد»، «عابد» و «عارف» را به شکل زیبا تعریف نموده که با تلخیص و تصرف در زیر نقل می‌شود:[2]

«کسی که از خوشیهای دنیا رویگردان شود «زاهد» نامیده می‌شود، کسی که همواره عمر خود را در نماز و روزه و سایر عبادات بگذراند «عابد» خوانده می‌شود، و آن که خود را از توجه ماسوی الله باز دارد و همواره متوجه مولی نماید تا نور حق بدان بتابد «عارف» گفته می‌شود». سپس اضافه می‌کند «ممکن است دو یا سه تای این عناوین در یک نفر جمع شوند».

شهید پروردگار، استاد مطهری در توضیح قسمت آخر تعریف ابن‌سینا می‌نویسند: «علی‌رغم اینکه شیخ (ابن‌سینا) توضیح نداده است ولی منظور وی این است که ممکن است یک فرد زاهد و عابد باشد اما عارف نباشد ولی ممکن نیست که عارف باشد ولی زاهد و عابد نباشد». یعنی «هر عارفی حتماً زاهد هست ولی هر زاهد و عابدی شاید عارف نباشد». به همین خاطر ابن‌سینا توضیح می‌دهد که «زاهد غیرعارف دنیا را می‌دهد تا آخرت را بگیرد، لذا نوعی داد و ستد می‌کند و عابد غیرعارف نیز گویی در دنیا مزدوری و کارگری می‌کند (عبادت) تا در آخرت پاداش و مزد خوبی را دریافت نماید ولی زهد و عبادت عارف برخاسته ازتوجه به ساحت حق است نه چیز دیگری». به همین خاطر تنها عارف است که از نظر هدف و مقصد «موحدانه» عمل می‌کند و لاغیر. این همان چیزی است که مولای متقیان و سرآمد عارفان، امیرمومنان علی(ع) در نهج‌البلاغه با بیانی فصیح و متین و گویا می‌فرمایند:

«ان قوماً عبدوا الله رغبة فتلک عبادة التجار، و ان قوماً عبدوا الله رهبة فتلک عبادة العبید، و ایی قوماً عبدوا الله شکراً فتلک عبادة الاحرار».

«گروهی خدا را از روی رغبت و میل (به بهشت) پرستش می‌کنند این عبادت «تجار» است، و گروهی او را از ترس (جهنم) می‌پرستند این عبادت «بردگان» است، و گروهی خدا را به خاطر شکر نعمتها (و اینکه شایسته عبادت است) می‌پرستند، این عبادت «آزادگان» است.[3]

به مسئله عرفان از دو زاویهٔ «نظری و عملی» می‌توان نگریست و با توجه به دو نگرش متفاوت، دوگونه می‌توان بحث نمود.

زمانی که با «دید نظری و شناختی» به مسئله عرفان نگاه می‌کنیم به یک نوع «جهان بینی» و تفسیر خاصی از هستی پی می‌بریم، اینجاست که عرفان در کنار شناختهای بشری از جمله «شناخت علمی، شناخت فلسفی و شناخت مذهبی» قد علم می‌کند و به موضعگیری ویژه‌ای دست می‌زند و تفسیر وتبیین خاصی از هستی ارائه می‌دهد.

اصولا شناخت انسان از هستی درچهار محور قابل تقسیم است:

۱) شناخت علمی: شناختی است که با ابزار «حس و تجربه» حاصل می‌شود و «جهان بینی علمی» نیز براین اساس شکل می‌گیرد.

۲) شناخت فلسفی: شناختی است که با ابزار «عقل و استدلال» بدست می‌آید و «جهان بینی فلسفی» نیز براین اساس شکل می‌گیرد.

۳) شناخت عرفانی: شناختی که با ابزار «دل و تزکیهٔ ضمیر» حاصل می‌شود و «جهان بینی عرفانی» نیز براین اساس شکل می‌گیرد.

٤) شناخت مذهبی: شناختی است که با ابزار «وحی» بدست می‌آید و«جهان بینی»مذهبی نیز براین اساس شکل می‌گیرد.

طبیعی است که طرح «شناخت مذهبی» درکنار سایر شناختهای بشری به منزلهٔ نفی ارزش «علم، عقل و عرفان» نیست، بلکه هرآنچه آنها دارند، جهان بینی مذهبی به تنهایی و به طور شایسته و کامل دارد.

اما زمانی که با زاویهٔ عملی به عرفان نظر می‌کنیم با نوعی «ایدئولوژی» (به مفهوم اخص و باید و نبایدها و راههای عملی برخاسته از جهان بینی) روبرو می‌شویم که در زبان عرفان «سیر و سلوک» نام دارد. دراین نگاه ، عارف منازل و مراحلی را می‌پیماید تا به کمال مطلق نایل آید و نهایتا در وجود معشوق محو شود تا به بقای واقعی دست یابد. عرفای پشمینه پوش و صوفی مسلک در سیر و سلوک عرفانی خود به طی سه مرحله معتقدند تا به قرب‌الهی و حقیقت مطلق رسند:

۱) شریعت: ظاهر راه است و به منزلهٔ پوستهٔ طریقت و راه محسوب می‌شود.

۲) طریقت: خود راه است که به منزلهٔ باطن شریعت و پوستهٔ حقیقت به شمار می‌رود.

۳) حقیقت: پایان راه است که به حقیقت مطلق منتهی می‌شود.

نویسندهٔ کتاب : «ارزش میراث صوفیه» می‌نویسد:

«صوفی شریعت و طریقت را به منزله‌ای چراغ و راه می‌داند اما هدف او نه راه است و نه چراغ، وصول به مقصد است که از این هردو و از هرچیز برتر است و آن را حقیقت و حق می‌خواند».[4]

شیخ محمود شبستری در منظومهٔ فلسفی و عرفانی خود یعنی «گلشن راز» این سیرو سلوک را چنین به نظم کشیده است:

شریعت پوست ، مغز آمد حقیقت
میان این و آن باشد شریعت
خلل در راه سالک نقص مغز است
چو مغزش پخته شد بی‌پوست بهتر است

آخرین درجهٔ کمال عرفانی، رسیدن به مرحلهٔ «فناء فی الله» و در نتیجه «بقاءبالله» می‌باشد که در لسان عرفا به «محو» و «صحو» تعبیر می‌شود.

محو چه بود خویشتن کردن فنا
صحو چه بود یافتن از حق بقا
از من و مایی به کلی شو فنا
گر همیخواهی که یابی آن بقا
(لاهیجی)

در توضیح واژهٔ «عرفان» توجه به این نکته ضروریست که باید حساب برخی مدعیان و ظاهر صفتان لا ابالی و بی‌قید و بندرا از حساب عرفای راستین جدا نمود. صوفیان ظاهرپوش و عارفان صوری مسلک از مردم گریزانند و در واقع به جای برخورداری از «تقوای ستیز» و «عرفان پویا و بالنده»، «تقوای پرهیز» و «عرفان راکد و بازدارنده»را به یدک می‌کشند. اینچنین صوفی مسلکان از حضور در اجتماع هراسانند که مبادا از مراتب عرفانی آنها کاسته شود، از درد و رنج دیگران غافلند و به سرنوشت هموعان خود بی‌تفاوت و بی‌اعتنایند و اصولا ساختار فکری آنها انزوا طلبی و به فکر خویشتن بودن است وبس.

صاحبدلی به مدرسه آمد زخانقاه
بشکست عهد صحبت اهل طریق را
گفت: میان عالم و عابد چه فرق بود
تا اختیار کردی از آن این فریق را
گفت:آن گلیم خویش بدر می‌برد زموج
وین جهد می‌کند که بگیرد غریق را
(سعدی)

تردیدی نیست که حاصل چنین عرفانی جز سکون و رکود ملتها و مانعی در ظلم ستیزی مردمان دربند کشیده نخواهد بود.

در واقع عرفان راستین، عرفانی است که سبب رشد و پویایی ملتها و تحرک و بالندگی‌اندیشه‌های ظلم ستیزی و درد دیگران را درد خود دانسته باشد. چنین عرفان سازنده را در سیمای مولای متقیان علی(ع) می‌توان یافت که به قول علامه شهید مطهری در کتاب «انسان کامل»، آن حضرت در وجود خود جمع اضداد نموده بود که لطافت عبادتهای شبانه و نالهای جانسوز نیمه‌های شب او به همراه صلابت و شجاعتش در میادین نبرد و پشت رحمی شده او از حمل کوله بار غذای شبانه محرومان حاکی از تناسب این تعبیر استاد می‌باشد. نمونه‌ای از کمال معنوی آن حضرت در فحوای کلام ظریف او که در زیر نقل می‌شود نهفته است:

«مارایت شیئا الا ورأیت الله قبله».

چیزی را ندیدم مگر اینکه جلوتر از آن، خدا در نظرم متجلی گردید».[5]

از جمله چشمه‌های جوشان عرفان پویا و بالنده در دوران معاصر، پیر سفر کرده و به خدا پیوسته یعنی امام راحلمان (ره) می‌باشد که بی‌هیچ ادعایی و بدون هیچ هیاهوی ظاهری به حقیقت عرفان راه یافت و به اوج کمال عرفانی نائل گشت. عارفی که با آن روح بلند و صفای باطن و کمالات والای عرفانی، به عنوان حامی سرسخت رنجوران و مستضعفان عالم بشمار می‌رفت. آری عرفان راستین را باید در چهرهٔ این راست قامتان تاریخ جستجو کرد. در ابیات زیر ظرافت روحانی و لطافت عرفانی این سفر کرده کاملا مشهود است:

دل که آشفته روی تو نباشد دل نیست
آنکه دیوانهٔ حال تو نباشد عاقل نیست
مستی عاشق دلباخته از بادهٔ توست
بجز این مستیم از عمر دگر حاصل نیست
عشق روی تو دراین بادیه افکند مرا
چه توان کرد که این بادیه را ساحل نیست
بگذر از خویش اگر عاشق دلباخته‌ای
که میان تو و او جز تو کسی حائل نیست

*** اصولا شناخت انسان از هستی در چهار محوله، علمی، فلسفی، عرفانی ومذهبی قابل تقسیم است وطرح شناخت مذهبی در کنار آن سه دیگر به معنی نفی آنها نیست بلکه جهان‌بینی مذهبی یک جهان‌بینی کامل وشایسته است.**

«عشق قابل تعریف علمی نیست، زیرا نه محسوس است نه معقول، درعین حال که در هردو قلمرو حس و عقل تاثیر و دگرگونی بوجود می‌آورد»[6]

واقعیت این است که عشق و عاشقی پیش از آنکه گفتنی و وصف کردنی باشد، رفتنی و دیدنی است.

پرسید یکی که عاشقی چیست؟
گفتم که چو ما شوی بدانی
(مولوی)

در نگنجد عشق در گفت و شنید
عشق دریایی است قعرش ناپدید
(مولوی)

هرچه گویم عشق را شرح و بیان
چون به عشق آیم خجل باشم از آن
(مولوی)

عشق همان اکسیری است که هستهٔ اصلی عرفان را تشکیل می‌دهد و اسرار آن برای غیرعاشقان و اهل صورت ناپیداست و بیگانگان با راز و رمز عاشقی از پی بردن به جوهرهٔ واقعی آن عاجز و ناتوانند.

سر عشق یار با بیگانگان، هاتف مگو
گوش این ناآشنایان محرم اسرار نیست
(هاتف اصفهانی)

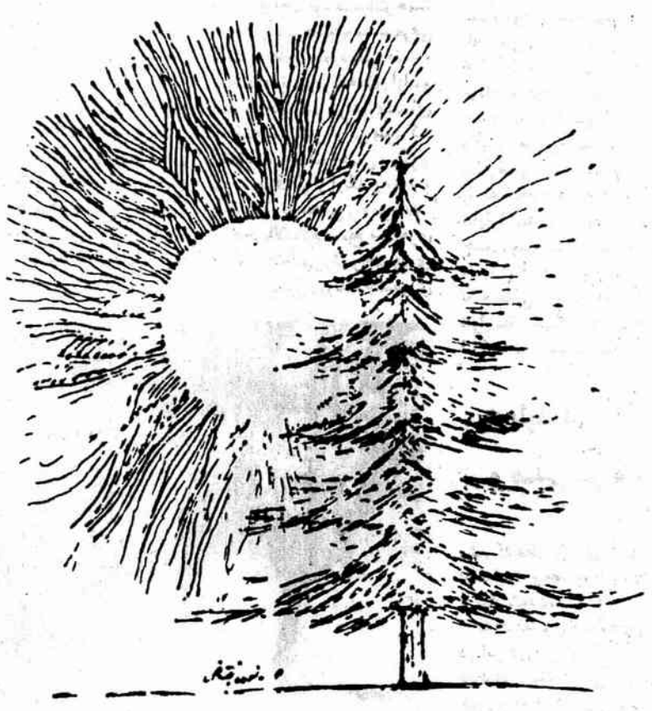

*** در اصطلاح، عارف کسی است که خدا او را به مرتبت شهود ذات واسماء وصفات خود رسانده باشد**

*** در مقایسه سه واژه عارف، زاهد وعابد، به وضوح به والایی ومرتبت عنوان «عارف» نسبت به آن دوی دیگر پی می‌بریم.**

تا که گویم که ندیده است و شنید نه جهان
خم خم ابرو و خم زلف چلیپای تو را
(امام ره)

در جلد اول «شرح منظومه ، تألیف سزواری با شرح استاد مطهری»، قطعه شعری است که شرح آن به ابیات به معنی اخص مربوط است که ما در اینجا در وصف «عشق» نگار می‌بریم:

یاس هو اختفی لفرط نوره
الظاهر الباطن فی ظهوره
ای آنکه از بسیاری نور، خویش پنهان است
ای پیدایی که به سبب پیدائیش ناپیداست

اصولا جود عرفا عشق و همچون خورشید تابان عمر عرفان توصیف قلمداد کرده و تفسیر و تبیین و توصیف عشق را نیز به جود عشق واگذار می‌کند (یعنی این راه رفتنی است و کسی به دنبال کشف معنای واقعی عشق باشد شاید در این طریق گام بردارد تا به حقیقت آن نائل گردد)

عشق را از کس مپرس از عشق پرس
عشق ابردرجشان است ای پسر
ترجمانی مش محتاج نیست
عشق خود را ترجمانی است ای پسر
(مولانا)

گرچه تفسیر زبان روشنگر است
لیک عشق بی‌زبان روشنتر است
(مولانا)

در نگرش عاشقانه، اساس آفرینش بر عشق بنا شده است وادامهٔ انتظام عالم تکوین نیز در سایه گسترش عشق میسر است

هرچه دارد در جهان بود و نمود
از طفیل عشق آمد در وجود
(لاهیجی)

دور گردون را ز موج عشق دان
گر نبودی عشق بفسردی جهان
(مولوی)

بعضی عشق و محبت را امر واحدی قلمداد می‌کنند و این اجازه را به خود می‌دهند که گاهی این دو را به جای هم استعمال نمایند. لکن تردیدی نیست که این چنین تلقی از عشق واقع‌بینانه نیست، بلکه می‌توان گفت که عشق، ثمرهٔ شیرین محبت و دوست داشتن است. به بیانی عشق و محبت رابطهٔ طولی باهم دارند و محبت مقدمهٔ اصلی عشق محسوب می‌شود

یعنی آنگاه که از حوزهٔ محبت و دوست داشتن جلوتر رفتیم و اوج گرفتیم به قلمرو عشق می‌رسیم، در حوزه محبت، دوئیتها و احیانا چندگانگیها به طور کلی رنگ می‌باختند، دوستداری است و دلبری، دوست داریدهای است و محبوبی. ولی در قلمرو عشق، دیگر دوگانگی و دوئیت مفهومی ندارد بلکه خصوصیت سازر آن وحدت و به یگانگی رسیدن و یگانه شدن است.

یکدم از دیدار خود دورم مکن
از وصال خویش مهجورم مکن
محو گردان از نظر نقش دویی
تا یکی گردد من و ما و تویی
(لاهیجی)

بگذر از خویش اگر عاشق دلباخته‌ای
که میان تو و او جز تو کسی حائل نیست
(امام ره)

*** امیرالمؤمنین علی(ع) گوهری بود که به مرحله خداگونه شدن رسیده بود چنانکه رسول گرامی اسلام(ص) دربارهٔ آن حضرت می‌فرمایند: «لاتلوموا علیا فانه محسوس فی‌الله»، علی را سرزنش نکنید او فانی در خداست.**

ره رو عشقی اگر خرقه و سجاده فکن
که بجز عشق تورا رهرو این منزل نیست
اگر از اهل دلی صوفی و زاهد بگذار
که جز این طایفه را راه دراین محفل نیست
بر خم طرهٔ او چنگ زنم چنگ زنان
که جز این حاصل دیوانه لایعقل نیست
دست من گیرو از این خرقه سالوس رهان
که دراین خرقه بجز جایگه جاهل نیست
علم و عرفان بخرابات ندارد راهی
که به منزلگه عشاق ره باطل نیست

عشق:

رابطهٔ عشق و عرفان همانند رابطهٔ جسم و روح و تن و جان است. درسایهٔ اکسیر عشق است که عارف از همه چیزدل می‌کند و توجه خودرا فقط به خدا معطوف می‌دارد. در واقع جوهرهٔ اصلی سیر و سلوک عرفانی را «عشق» تشکیل می‌دهد و اگر این مادهٔ حیاتی را از دست عرفا بگیریم دیگر از آن روح لطیف و صفای باطن چیزی باقی نمی‌ماند. دراثر اکسیر عشق است که شخصیت عارف دگرگون می‌شود و همهٔ وجود او متوجه دوست می‌گردد. باوجود عشق است که عارف وجود خودرا می‌بازد و در بست در اختیار معشوق قرار می‌گیرد. دیگر من و ما وتو و او برای عارف عاشق مطرح نیست بلکه هرآنچه که هست اوست ولاغیر.

جناب حضرت حق را دویی نیست
درآن حضرت من و ماوتویی نیست
من و ما وتو و او هست یک چیز
که در وحدت نباشد هیچ تمییز
(شبستری)

حضرت استاد علامه «محمد تقی جعفری» در «تفسیر مثنوی معنوی مولانا جلال‌الدین رومی» می‌نویسد:

استاد محمدتقی جعفری در «تفسیر مثنوی و معنوی مولانا» می‌نویسند:

«عشق و عاشق و معشوق درنظر عاشق مانند یک شخصیت می‌باشند که فقط در هنگام تحلیل عقلانی به ۲ نفر مبدل می‌شوند»[7].

من کیم؟ لیلی، لیلی کیست؟ من
هردویک روحیم اندر دو بدن
(مولوی)

گر عارف حق‌بینی چشم از همه برهم زن
چون دل به یکی دادی آتش به دو عالم زن
هم نکته وحدت را با شاهد یکتا گو
هم بانگ انا الحق را بردار معظم زن
(فروغی بسطامی)

باز استاد علامه جعفری در «تفسیرمثنوی معنوی مولانا» می‌نویسند:

«انسان عاشق تا در مرحلهٔ اعلای عشق است در درون خود همه نمودهارادر راه عشق بسیج کرده است. و به عبارت دیگر برای «من» فعالیتی به جز جذب معشوق یا انجذاب به سوی معشوق مشاهده نمی‌گردد»[8].

در دل عاشق چه عشق آتش فروخت
هرچه جز معشوق بود آنجا بسوخت
(لاهیجی)

باز می‌نویسند:

«عاشق آرام نخواهد گرفت تا روح معشوق را با روح خود کاملا متحد نبیند»[9].

از زلف چون کمندش ای دل مپیچ کانجا
سرها بریده بینی بیجرم و بی‌جنایت
(حافظ)

هرکس به تو ره یافت ز خود گم گردید
آنکس که تو را شناخت خود را نشناخت
(ابوسعید ابوالخیر)

اینجاست که عاشق از خود بیرون می‌آید و در وجود معشوق فانی می‌شود تا به بقا راه یابد (فناء فی الله و بقاء بالله).

در حقیقت بیدل ما صاحب گنج بقاست
گر به صورت در ره فقر و فنا افتاده است
(بیدل دهلوی)

از من و مایی به کلی شو فنا
گر همیخواهی که یابی آن بقا
(لاهیجی)

آنوقت او نیز مثل معشوق خواهد بود و به صفات معشوق متصف خواهد شد. دیگر او او نخواهد بود که سخن می‌گوید و می‌شنود بلکه زبان او زبان معشوق خواهد بود و با گوش معشوق خواهد شنید، در یک کلام عاشق نیز همانند معشوق خواهد بود. در توضیح این مرحله از عشق به کلام الهی تمسک می‌جوییم (حدیث قدسی):

«عبدی اطعنی حتی اجعلک مثلی،
ای بندهٔ من مرا اطاعت کن تا ترا مثل خود گردانم»[10]

یا می‌فرمایند:

«اذا احببت عبدی فکنت بصره الذی یری و سمعه الذی یسمع و هذا بیان لاستیلاء الحب علی جمیع الوجود عبد المحب،

هرگاه بندهام را دوست بدارم، می‌باشم چشم او که با آن می‌بیند و گوش او که با آن می‌شنود و کلیهٔ بیان و جمیع وجود بندهٔ دوست ما از عتبهٔ محبت به طرف ما متوجه است»[11]

اینجا دیگر من و مایی وجود ندارد. بلکه عاشق و معشوق با کسیر عشق به هم پیوسته‌اند و وحدت وجودی که عرفاً متادی آن می‌باشد اگر در این راستا تفسیر گردد یک مسئله قابل دفاع می‌باشد

میرالمومنین علی (ع) عاشق و رسمای است که مصداق عینی دو کلام الهی است که در بالا ذکر شد، آن حضرت گوهری بود که به مرحله خداگونه شدن رسیده بود، چنانکه رسول گرامی اسلام (ص) دربارهٔ آن حضرت می‌فرمایند.

«لاتلوموا علیاً فانه ممسوس فی الله،
علی را سرزنش نکنید او فانی در خداست»[12]

خود آن حضرت می‌فرمایند:

«وما رایت شیئاً الا ورایت‌الله قبله،
چیزی را ندیدم مگر اینکه جلوتر خدا در نظرم متجلی گردید»[13]

اشعار نغز «زبان طاهر عریان» نیز در این راستا سروده شده است:

نه صحرا بنگرم صحرا تو بینم
نه دریا بنگرم دریا تو بینم
نه هر جا بنگرم کوه و در و دشت
نشان رقامت رعنا تو بینم
نظر آن حضرت می‌فرمایند

«ولو کشف الغطاء ما ازددت یقیناً،
هرگاه پرده‌ها از روی اسرار حلقت بیافتند بر یقین من چیزی افزوده نمی‌شود».[14]

پس جا دارد رسول گرامی اسلام (ص) بفرمایند:

«علی مع‌الحق و الحق مع علی،
علی همراه حقیقت و حقیقت همیشه همراه علی است».[15]

خلاصه کلام اینکه ورود به حوزهٔ عرفان از دریچهٔ عشق میسر است و کسی که در وجودش پرندهٔ عشق لانه نکند مشکل است که حرقهٔ عرفان بپوشد و به چشم عارف به جهان بنگرد. عشق سیلانی است که حرکت عارف در آن شتاب می‌گیرد و با سرعت غیرقابل توصیف به سوی حقیقت مطلق و کمال نهایی سوق پیدا می‌کند. عرفان بی‌عشق یعنی عرفان بی‌ذوق و قالب بیروح. حضرت علامه طباطبایی (ره)، در جلد یک تفسیرالمیزان حرکت استکمالی انسان مومن را به نحو شایسته بیان فرموده‌اند که با ذکر آن، سخن عشق را به پایان می‌برم (با تلخیص و تصرف)

«هنگامی که ایمان انسان رو به کمال می‌رود محدود اسماء و صفات عالیهٔ حق می‌شود، سپس شدت این حدیث به آنجا می‌رسد که خدا را چنان عبادت می‌کند که گویا او را می‌بیند در این هنگام محب و شوق او روز افزون می‌گردد (زیرا عشق به کمال و جمال جزء فطرت و جزیر مایهٔ انسان است) و سبب عشق و علاقهٔ او به جهان و هر آنچه در جهان است از جهت اینکه آثار و آیات خداست می‌شود

آتش عشق نار نیز بر می‌شود و به جایی می‌رسد که از همه چیز صرفنظر کرده و تمام توجهش به ذات او می‌شود. فقط و دوست می‌دارد، دلش تنها برای او خاضع است، این شوق و محبت تمام دل او را احاطه کرده، جز عشق و محبت بر دل او حکومت نمی‌کند. در این حال تفکر و عمل او با سایرین فرق می‌کند، هیچ چیز، را نمی‌بیند مگر آنکه خدا را پیش از آن و با آن مشاهده می‌نماید. همه چیز در نظر او از درهٔ استقلال ساقط می‌شود غیر او نمی‌خواهد، جز او نمی‌جوید، غیر او نمی‌طلبد، دیگر توجهی به قضیت و غیر قضیت و ستایش مردم و خلاصه دنیا و آخرت، بهشت و دوزخ ندارد، سر منزل مقصود او خدا و راد و توشهٔ دلت بندگی، و راهنمای او شوق و محبت الهی است».[16]

چرخ بدین سلسله پا در گل است
عقل بدین مرحله لایعقل است
جان و خرد سوخته زین مرحله همند
ملک و ملک سوختهٔ این غمند

پاورقی:

۱ و ۲ ـ از کتاب «علوم اسلامی (عرفان)» تالیف شهید مطهری، وکتاب «شناخت عرفان وعارفان ایرانی» نوشتهٔ علی اکبر حلبی نقل شده است.

۳ـ نهج البلاغه = حکمت ۲۳۷

٤ـ نوشتهٔ عبد الحسین زرین کوب

۵ـ حدیث مذکور از کتاب «علی وفلسفهٔ الهی» تالیف علامه طباطبایی نقل شده است.

٦، ۷، ۸، ۹ و ۱۰ـ از کتاب «تفسیر مثنوی ومعنوی مولانا» تالیف علامه محمد تقی جعفری نقل شده است

۱۱ـ حدیث مذکور از کتاب «نیروی معنوی پیامبر» تالیف استاد جعفر سبحانی نقل شده است.

۱۲، ۱۳، ۱٤، ۱۵ـ از کتاب «علی وفلسفه الهی» تالیف علامه طباطبایی نقل شده است

۱٦ـ تفسیر المیزان = ج ۱

۱۷ـ ابیات مذکور از کتاب «آثار آل قلم» تالیف حمید گروگان نقل شده است.

منابع ومآخذ:

۱ـ نهج البلاغه
۲ـ تفسیر المیزان / تالیف علامه طباطبایی
۳ـ «محرم راز» ، «بادهٔ عشق» و«سوی عشق» /سه مجموعه از اشعار عرفانی حضرت امام (ره)
٤ـ تفسیر مثنوی معنوی مولانا جلال الدین رومی /تالیف علامه محمدتقی جعفری
۵ـ شرح منظومهٔ سزواری /تالیف علامه شهید مطهری
٦ـ فرهنگ عمید /دو جلدی
۷ـ فرهنگ لاروس /دو جلدی / عربی به فارسی
۸ـ گلشن راز /منظومه شیخ محمود شبستری
۹ـ مثنوی اسرار الشهود /منظومه سید محمد لاهیجی
۱۰ـ گلستان سعدی / تصحیح وشرح حسین استاد ولی
۱۱ـ آثار آل قلم / تالیف حمید گرگان
۱۲ـ علی وفلسفهٔ الهی /تالیف علامه طباطبایی
۱۳ـ نسان کامل /تالیف شهید مطهری
۱٤ـ علوم اسلامی (عرفان) /تالیف شهید مطهری
۱۵ـ ارزش میراث صوفیه /دکتر عبد الحسین زرین‌کوب
۱٦ـ عرفان وعرفای ایرانی / تالیف علی اکبر حسنی

در وداع با ماه مبارک

بحثی پیرامون ماه رمضان از دیدگاه قرآن

از: دکتر حسین باهر

در مکتب اسلام اگر چه خاک و خون، یعنی کشور و نژاد، معیار ارزش نیست و ارزش انسانها بر اساس تقوای آنها سنجیده میشود، ولی زمانها و مکانهائی وجود دارد که از فضیلتهائی برخوردار بوده، دارای قداست ویژه‌ای میباشند. از آن جمله است مکانهائی مانند: مسجد الاقصی، مسجد الحرام و مسجد النبی و نیز زمانهائی مانند ماههای: شعبان، رجب و رمضان.

عبادت در هر زمان و مکانی ممدوح است ولی در این امکنه و ازمنه، از صرایب بالائی برخوردار است. مسلماً نه ذرات خاک با هم تفاوتی دارند و نه لحظات زمان. بلکه اگر در این امکنه و ازمنه فضیلتهائی وجود دارد اعتباری است و نه ذاتی.

برای مثال، در این مکتوب، اعتبارهای فضیلتی ماه مبارک رمضان را، به اجمال برمی‌شمریم:

الف: ماه انزال قرآن: (شهر رمضان الذی انزل فیه القرآن هدی للناس(۲/۱۸۵)

ماه رمضان، ماهی است که قرآن در آن انزال شده یعنی حقیقت قرآن، بطور جامع و مانع، به قلب مبارک رسول‌الله(ص) وارد گشته است[1].

بدیهی است که اگر، قرآن در هر ماه دیگری هم بر قلب پیامبر(ص) انزال میگشت، آن ماه از شرافت و قداست ظرفیت چنین مصروفی برخوردار میشد که: شرف المکان بالمکین.

ب- وجود شب قدر: (لیلة القدر خیر من الف شهر)

شب قدر، که در قرآن بهتر از هزار ماه شناخته شده است، چه شبی است؟

آیا این شب از نظر کمیت با شبهای دیگرفرق دارد یا ازنظر کیفیت؟ بقول علما، اختلاف در ماهیت آنست یا در هویت آن؟

بدیهی است که این شب، مانند خود ماه رمضان، اختلافش با سایرین، در کیفیت و هویت است. یعنی اگر اتفاقاتی که در این شب افتاده و می‌افتد در هر شب دیگری هم می‌افتاد، آن شب نیز از چنین قدری برخوردار بود.

و اما شب قدر چرا از چنین قدری برخوردار شده است؟ قرآن پاسخش را چنین می‌گوید: «تنزل الملائکة و الروح فیها باذن ربهم من کل امره سلام هی حتی مطلع الفجر»(سوره قدر) شب قدر شبی است که در آن «ملائکه و جبرئیل به اذن خدا(بر امام عصر(ع)) از هر فرمان الهی نازل گردیده تا صبحگاهان سلام دار است». به عبارت دیگر، شب قدر نه تنها شبی بوده است که در آن حقیقت قرآن بر قلب پیامبر(ص) گرامی اسلام وارد گشته است، بلکه شبی است که هر ساله برنامه سال زمین بر مجری آن، امام زمان(عج)، عرضه میگردد[2] همچنین شبی است که درهای رحمت الهی به روی بندگانش باز است تا یکشبه ره صدساله رفته، از گناهان گذشته خود یکجا توبه کرده و مشمول عفو الهی قرار گیرند[3]

ج- شهادت علی علیه السلام: (فزت و رب الکعبه)

برای علی(ع) ، این مولود کعبه، چه زمانی شایسته‌تر از شب قدر وجود داشت تا به فیض شهادت نایل آید. شب قدری که از هزار ماه بهتر است و هر عبادتی در آن با ضریب بیش از سی‌هزار برابر پاداش روبرو میشود. حال اگر این عبادت، افضل عبادات باشد، یعنی شهادت، آن هم شهادت افضل ابناء بشر (بعد از رسول‌الله) یعنی علی(ع).

به عبارت دیگر، اگر همه را عزرائیل شاهد قبض روح است، علی را، علاوه بر او، جبرئیل و همه ملائک خدا. و اما نکته در اینجاست که آیا، این عزت، یک عزت یکطرفه است، یعنی این شب قدر است که به علی قدر میدهد و یا متقابلاً این علی(ع) است که به شب قدر، چنین منزلتی را می‌افزاید

حافظ در این زمینه غزلی دارد که پاسخگو است

دوش وقت سحر از غصه نجاتم دادند
واندر آن ظلمت شب آب حیاتم دادند
بیخود از شعشعه پرتو ذاتم کردند
ساده از جام تجلی صفاتم دادند
چه مبارک سحری بود و چه فرخنده شبی
آن شب قدر که این تازه براتم دادند
بعد از این روی من و آینه وصف جمال
که در آنجا خبر از جلوه ذاتم دادند
من اگر کامروا گشتم و خوشدل چه عجب
مستحق بودم و اینها به زکاتم دادند
هاتف آن روز به من مژده این دولت داد
که بدان جور و جفا صبر و ثباتم دادند
این همه شهد و شکر کز سخنم میریزد
اجر صبری است کزان شاخ نباتم دادند
همت حافظ و انفاس سحرخیزان بود
که زبند غم ایام نجاتم دادند

د- عید فطر: (اللهم.. اسئلک بحق هذا الیوم الذی جعلته للمسلمین عیدا)

براساس جهان‌بینی اسلامی، چهار عالم متصور است:

۱ـ عالم طبیعت (یا هستی فیزیکی، مادی، شهودی وبه عبارتی ناسوتی)

۲ـ عالم فطرت (یاهستی متافیزیکی، معنوی، غیبی، وبه عبارتی ملکوتی)

۳ـ عالم طبیعت(یاهستی سوپرفیزیکی، اجتماعی، اخلاقی وبه عبارتی جبروتی)

٤ـ عالم حیرت (یاهستی اولترافیزیکی، عرشی، عشقی، وبه عبارتی لاهوتی)

بشر، که خود ملغمه‌ای از هر چهار عالم است (بترتیب : جسم وجان، روح وروان، نفس ووجدان، امانت وعنوان) موقعی که موفق میشود بالقوه‌های خود را بالفعل کند، یعنی به استعدادهای وجودی خویش حیات بخشد، بعنوان پیروزی بایستی جشن بگیرد. لذا در اسلام، چهار جشن متناظر باچهار پیروزی مطرح است بنام اعیاد اربعه، بترتیب زیر:

۱ـ عید طبیعت (یانوروز): روزی است که کل طبیعت حیات مجدد طبیعی سالانه می‌یابد.

۲ـ عید فطرت (یا روز فطر): روزی است که مسلمین به حیات فطری دست یافته‌اند.

۳ـ عید طینت (یاروز غدیر): روزی است که مؤمنین از حیات اجتماعی برخوردار شدند.

٤ـ عید حیرت (یاروز قربان): روزی است که متقین از حیات عرفانی برخوردار می‌شوند.

پر واضح است که برای هر یک از این اعیاد حکمتها وحکمتهائی وجود دارد که در اینجا مجال بحث آنها نیست ولی بمناسبت آخرین پدیده رمضان بایستی از عید فطر نام برد، یعن

موسسه فرهنگی و اطلاع رسانی نمایه - گنجینه مطبوعات

آموزش کامپیوتر ویژه گروه علوم پزشکی

جهاد دانشگاهی

قابل استفاده برای پزشکان، اساتید، محققین، اعضای هیئت علمی و دانشجویان گروه علوم پزشکی از سطح مبتدی

شامل مباحث

a: آشنایی با مبانی کامپیوتر
b: آشنایی با سیستم عامل DOS
c: معرفی بانکهای اطلاعاتی dBASE
d: کاربرد کامپیوتر در آمار SPSS
e: آموزش تایپ فارسی و لاتین با کامپیوتر PE2
f: ترسیم نمودار با کامپیوتر HG
g: تشخیص افتراقی بیماریها با کامپیوتر PDB

طول دوره ۶۰ ساعت — مهلت ثبت‌نام: تا ۷۱/۱/۲۶

ساعت کلاسها ۴ ساعت در هفته و براساس انتخاب داوطلبان می‌باشد.

شهریه ۵۶۰۰ تومان — ۴۰٪ تخفیف جهت دانشجویان — ۳۰٪ تخفیف جهت اساتید

محل ثبت نام. خیابان انقلاب. دانشگاه علوم پزشکی تهران ساختمان مرکزی آموزش. اتاق ۱۰۳

مراجعه برای ثبت‌نام و تماس تلفنی بین ساعت ۱۲ تا ۱۴/۳۰ خواهد بود.

تلفن ۶۱۱۳۲۵۵- ۶۴۰۴۷۲۰ جهاد دانشگاهی دانشگاه علوم پزشکی تهران

دانشگاه صنعتی اصفهان

آگهی پذیرش دانشجوی دوره دکتری مهندسی مکانیک

دانشگاه صنعتی اصفهان جهت دوره دکتری مهندسی مکانیک در گرایش حرارت و سیالات برای سال تحصیلی ۷۲-۷۱ از طریق آزمون تعدادی دانشجو می‌پذیرد.

۱- آزمون ورودی شامل امتحانات کتبی و مصاحبه حضوری است.
۲- تحصیل در دوره دکتری به صورت تمام‌وقت است.
۳- پذیرفتشدگان می‌توانند از کمک هزینه تحصیلی مکفی و تسهیلات مسکن استفاده کنند.
۴- داوطلبان باید علاوه بر داشتن شرایط عمومی ورود به آموزش عالی، دارای دانشنامه کارشناسی ارشد (فوق لیسانس) در یکی از رشته‌های مهندسی مکانیک، مهندسی شیمی، مهندسی هسته‌ای، مهندسی پزشکی، (بیومکانیک)، مهندسی هوافضا یا مهندسی دریا باشند.
تبصره: دانشجویان کارشناسی ارشد که تا شهریور ماه ۱۳۷۱ فارغ‌التحصیل می‌گردند نیز می‌توانند در این آزمون شرکت کنند.
۵- امتحانات کتبی در روزهای ۶ و ۷ اردیبهشت ۱۳۷۱ برگزار خواهد شد. توزیع کارت ورودی روز ۷۱/۲/۵ در محل اداره آموزش دانشگاه صنعتی اصفهان صورت می‌گیرد.
۶- مواد امتحانات کتبی شامل ترمودینامیک، انتقال حرارت، مکانیک سیالات و ریاضیات و زبان انگلیسی می‌باشد.
۷- امتحانات بصورت تشریحی خواهد بود.
۸- از پذیرفتشدگان امتحانات کتبی جهت مصاحبه حضوری دعوت بعمل خواهد آمد.
۹- مدارک مورد نیاز:
الف- زیر نمرات دوره‌های کارشناسی و کارشناسی ارشد
ب- خلاصه سوابق تحصیلی آموزشی و پژوهشی شامل فهرست کتب، مقالات و دیگر آثار علمی منتشر شده.
ج- خلاصه پروژه دوره کارشناسی و خلاصه پایان‌نامه دوره کارشناسی ارشد
د- توصیه‌نامه علمی از ۳ نفر از اساتید یا محققین آشنا به سوابق تحصیلی و کاری داوطلب در پاکتهای جداگانه و سربسته.
(بهتر است یکی از این توصیه‌نامه‌ها از استاد پروژه فوق لیسانس باشد)
هـ- یک نسخه فتوکپی از تمام صفحات شناسنامه
و- دو قطعه عکس ۴×۳ جدید
ز- فیش بانکی پرداخت مبلغ ۵۰۰۰ ریال به حساب ۷۴۸ حرانه بانک مرکزی ایران قابل پرداخت در کلیه شعب بانک ملی بابت حق ثبت‌نام در آزمون دوره دکتری دانشگاه صنعتی اصفهان.
ح- فرم درخواست تکمیل شده.
۱۰- داوطلبان باید مدارک مورد نیاز را همراه فرم درخواست تکمیل شده حداکثر تا تاریخ ۱۳۷۱/۱/۲۵ با پست سفارشی به‌آدرس مرکز تحصیلات تکمیلی دانشگاه صنعتی اصفهان ارسال نمایند. ضمنا تلفن ۶۳۳۴-۰۳۲۹۱ صبح روزهای اداری آماده پاسخگوئی به سئوالات داوطلبان می‌باشد.

فرم درخواست شرکت در آزمون ورودی دوره دکتری مهندسی مکانیک

نام: نام خانوادگی: نام پدر:
تاریخ تولد: شماره شناسنامه: محل صدور:
آدرس:
تلفن:
رشته تحصیلی لیسانس: گرایش: دانشگاه محل تحصیل:
رشته تحصیلی فوق‌لیسانس: گرایش: دانشگاه محل تحصیل:
زمینه‌های تحقیقاتی مورد علاقه:

۴۱۷۱۶ م الف
آگهی تصمیمات شرکت عکس ایران (سهامی خاص) بشماره ثبت ۱۰۸۹۲
طبق صورتجلسه مجمع عمومی عادی سالیانه مورخ ۷۱/۳/۲۷ شرکت مزبور که در تاریخ ۷۱/۶/۲۷ واصل گردید ۱ ترازنامه و حساب سود و زیان سال مالی ۶۹/۱۲/۲۸ بحسوب رسید ۲ آقای منوچهر ریاحیان سمت بازرس اصلی و آقای حسین حیدری سمت بازرس علی‌البدل برای مدت یکسال انتخاب شدند
اداره کل ثبت شرکتها و موسسات غیرتجاری تهران

۴۱۷۱۹ م الف
آگهی تصمیمات شرکت عمران و آبادی اعتمادیه سهامی خاص بشماره ثبت ۴۸۰۸
طبق صورتجلسه مجمع عمومی عادی سالیانه مورخ ۷۱/۸/۲ ۱۳۷ سر ثبت مزبور که در تاریخ ۷۱/۸/۸ واصل گردید ۱ ترازنامه و حساب سود و زیان سال مالی ۱۳۶۹ بحسوب رسید ۲ آقای محمد حسن‌پور سمت بازرس اصلی و آقای جواد شریفی سمت بازرس علی‌البدل برای مدت یکسال انتخاب شدند ۳ روزنامه کثیرالانتشار کیهان جهت نشر آگهیهای شرکت تعیین گردید ۴ اعضاء هیئت مدیره سمت دو سال مجدد انتخاب گردیدند آقایان مهدی صراف و حاج عباسقلی چاوشی جامه و احمد نیمبادی و هوشنگ پیرهون و حسین‌پوری ۵ بموجب صورتجلسه هیئت مدیره مورخ ۷۱/۸/۵ آقایان مهدی صراف سمت رئیس هیئت مدیره و عباسقلی چاوشی جامه بسمت نایب رئیس هیئت مدیره و هوشنگ پیرهون خزانه‌دار انتخاب گردید و کلیه اوراق و اسناد تعهدآور از جمله چک و سفته و برات بامضاء رئیس هیئت مدیره و یا نایب رئیس و محمود کامرانی سمت مدیر عامل انتخاب و با مهر شرکت معتبر است
اداره کل ثبت شرکتها و موسسات غیر تجاری تهران

ویلا و آپارتمان فروشی

مجتمع مسکونی شهرک لاله جاده تهران چالوس مرزن‌آباد دوراهی کلاردشت در اجرای طرح ماده ۶۷ اداره کل مسکن و شهرسازی از فاز ۶ تعدادی ویلا و آپارتمان اختصاصی آماده تحویل و یا با عقد قرارداد بفروش میرساند تلفن تهران ۸۰۱۸۵۰۲ -۲۸۰۹۷۰

آگهی تاسیس

خلاصه اظهارنامه واساسنامه شرکت کاشان بهداشت سهامی خاص که در تاریخ ۷۰/۱۱/۱۹ بحت شماره ۹۰۸ در این اداره بثبت رسیده ودر همان تاریخ از لحاظ امضاء ذیل ثبت تکمیل گردیده برای اطلاع عموم در روزنامه رسمی و کثیرالانتشار کیهان آگهی میشود:

۱- موضوع شرکت کلیه اقدامات قانونی جهت تاسیس کارخانجات ریسندگی وبافندگی وتولید وبسته‌بندی انواع پاند وگاز پزشکی وتهیه مواد اولیه وماشین آلات ولوازم یدکی از داخل وخارج از کشور وصادرات محصولات شرکت.
۲- مدت شرکت: از تاریخ ثبت بمدت نامحدود.
۳- مرکز اصلی شرکت: کاشان خیابان آیت‌الله کاشانی کوی حوضخانه.
۴- سرمایه شرکت: مبلغ پنج میلیون ریال منقسم به دویست سهم بیست وپنج هزار ریالی بانام که ۳۵٪ آن نقدی وبقیه تعهدی میباشد.
۵- اولین مدیران وداردگان حق امضاء: آقایان احمد رضا بروجردی علوی بسمت رئیس ومحمد فلاحتی بسمت نائب رئیس هیئت مدیره ورضا فلاحتی بسمت مدیر عامل شرکت برای مدت ۲ سال انتخاب شدند.
کلیه اوراق واسناد تعهدآور شرکت با امضاء مدیر عامل ورئیس هیئت مدیره متفقا همراه با مهر شرکت معتبر خواهد بود
۶- اختیارات مدیر عامل: برابر قانون تجارت واساسنامه شرکت میباشد
۷- بازرس اصلی شرکت: آقای عباس فهیمی نبار برای مدت یکسال.

رئیس اداره ثبت اسناد کاشان
اسماعیلی مقدم

۴۱۷۰۴- م الف
آگهی افزایش سرمایه شرکت صنایع زیپ گیلان سهامی خاص ثبت شده بشماره ۴۹۳۱۴
بامضاء صورتجلسه مجمع‌عمومی فوق‌العاده مورخ ۱۳۷۰/۸/۱۱ سرمایه شرکت از مبلغ شصت میلیون ریال به‌مبلغ یکصد وبیست میلیون ریال از طریق مطالبات حال شده افزایش یافت با توجه به مراتب فوق ماده ۶ اساسنامه بشرح ذیل اصلاح گردید. سرمایه شرکت یکصد وبیست میلیون منقسم به یکهزار ودویست سهم یکصد هزار ریالی با نام تمام پرداخت میباشد.
اداره کل ثبت شرکتها وموسسات غیرتجاری تهران

۴۱۷۲۴ م الف
آگهی انحلال شرکت ابراهیمی سهامی خاص شماره ثبت ۶۴۶۸۶
طبق صورتجلسه مجمع عمومی فوق‌العاده مورخ ۷۱/۱۱/۱۶ شرکت مذکور منحل و آقای علی معصومی ساکن تهران خیابان ولیعصر بعد از سوابیر مجتمع مسکونی سروستان بلوک ۵۵ طبقه اول شماره ۲۰ بسمت مدیر تصفیه تعیین گردیده است
اداره ثبت شرکتها و موسسات غیر تجاری تهران

بچه‌ها در هر سن و سالی هستید، از دیدن فیلم
مخترع ۲۰۰۱
لذت میبرید

۵۸۸۸۶- م الف

جهاد دانشگاهی

دانشگاه صنعتی شریف

نظر به استقبال و تقاضای بیش از حد علاقمندان، بدینوسیله اعلام میدارد مهلت ثبت نام دوره‌های آموزشی کامپیوتر- اصول حسابداری و کنکور هنر و معماری تا تاریخ ۱۳۷۱/۱/۲۷ تمدید گردید.
جهت کسب اطلاعات بیشتر به آدرس: بزرگراه شهید چمران- اوین- دانشگاه شهید بهشتی- مرکز تحقیقات جهاد دانشگاهی مراجعه و یا با تلفن ۲۹۲۰۹۷ تماس حاصل فرمائید.
ثبت نام برای عموم آزاد است.

صادرات فرش مهرج

فرش شما را بتمام نقاط جهان صادر میکنیم
۷۹۵۳۱۵ و ۸۶۳۵۹۱

آگهی استخدام

یک شرکت فرانسوی یک نفر مستخدم مرد بطور تمام وقت یا نیمه‌وقت نیازمند است. از داوطلبین درخواست میشود شرح حال و سوابق کاری خود را به نشانی میدان ونک خیابان برریل شماره ۴ ساختمان فلاح طبقه دوم آپارتمان شماره ۱۱ ارسال فرمایند تلفن ۶۸۳۴۵۲

پرکلر دوفر
اسید مدار چاپی
تلفن ۴۶۶۶۰۲۰

کیهان ورزشی
روزهای شنبه
منتشر می‌شود

از کلیه شهرستانها نماینده و فعال پذیرفته میشود!
لوازم توسعه ادارات دولتی، کارخانجات صنعتی، مراکز آموزشی، دانشگاه
مایکل ایران
مایکل وایتبرد مورد مصرف بر روی تخته سفید های مورد مصرف
مایکل الکتیک صنعتی قابل استفاده بر روی اکثر سطوح
مایکل حروف انرژی
مایکل ارباب رقیب کلیه محصولات مشابه خارجی
مرکز پخش ۸۴۰۹۰۳
فروش در کلیه لوازم التحریرها و فروشگاههای معتبر
ساخت ایران

خزربار نور در خدمت شماست

قابل توجه اهالی محترم نور و علمده و شهر کیاکلا و حومه
کارخانجات تولیدی
آژانس وانت سلفی خزربار در شهرستان نور آماده سرویس‌دهی و حمل و نقل کالای شما در استان و کلیه نقاط کشور و بالعکس میباشد
نشانی: نور جاده تهران مقابل شعبه بعث تلفن ۳۸۳۹

۱۰۰۰۰ متر زمین صنعتی سامحور صنایع فراورده‌های گوشتی دارای ۱۶۰۰ متر سوله با پوشش ۲۲۰ متر بنای اداری سرویس ۵۰۰ آمپر برق آب لوله کشی واستخر آب قنات دیوار کشیده کیلو متر ۲۵ نیشابور مشهد مابین جاده قدیم وجدید تلفن مشهد ۴۰۹۷۹ تلفن کرج ۳۱۳۹۶

شرکت تولیدی و صنعتی فیکار

تولیدکننده انواع ظروف آشپزخانه

وتانکهای صنعتی و دیگهای بزرگ پخت و ماهیتابه و آبکش از استنلس استیل

کیلومتر ۲ جاده مخصوص کرج جنب پارس خودرو
۴۰۰۰۰۵۷ - ۴۰۰۰۰۵۸

رادیاتور شوفاژ آلومینیومی

از تولید بمصرف ومنابع دو جداره وکویلدار ۷۸۵۰۳۲

قابل توجه پیمانکاران شبکه گذاری خطوط لوله‌گاز

این واحد تولیدی افتخار دارد کلیه ابزار خطوط لوله‌گاز را تولید و در اسرع وقت ارائه نماید مشهد تلفن ۴۲۷۴۸

تعمیرگاه JAGUAR
جاگوار ۲۷۳۵۷۸۷ مینی ماینر
بزرگراه رسالت ۲۰ متری کرمان حومی خیابان روبی قیانی پلاک ۱۱۴

یکنفر خانم لیسانسیه

فیزیک کاربردی جهت مدیریت کنترل کیفیت نیازمندیم ۷۷۸۰۶۹

صنایع آلومینیوم

درب وپنجره سقف کاذب آلومینیومی (دامپا)
۲۲۴۳۰۷

دومیلیون ریال مژدگانی

تویوتا وانت سوپرمدل ۸۴ رنگ آبی متالیک مایل به سرمه‌ای به شماره شهربانی ۲۲۲۵۵ شیراز ۱۴ وبه شماره شاسی ۲۲۹۹۵ وشماره موتور ۷۷۰۲۲ مفقود شده از یابنده تقاضا دارد به شماره تلفنهای ۲۵۱۳ و ۲۹۳۳ شهریار کد ۰۲۲۴۲ اطلاع داده ومژدگانی قابل توجهی دریافت نمایند

آگهی فروش

سه واحد یخساری ده متر ویکدستگاه کمپرسور آکسد ویک واحد مرغداری ۱۵۰۰۰ قطعه‌ای با موافقت افزایش ۳۰ هزار قطعه باکد وپروانه به فروش میرسد باتلفن در ساعات اداری زابل ۴۴۵۱ تماس حاصل شود

۱۳۴۰ م الف

آگهی مناقصه

اداره کل محابرات استان مرکزی جهت احداث ساختمان ماهواره وتاسیسات جنبی خود واقع در شهر اراک خیابان جهرم به مبلغ ۲۲۳/۶۸ ۱/ ریال با احتساب کل صرایب بالاسری وضریب معامله طبق فهرست ۷ از طریق مناقصه پیمانکار می‌پذیرد لذا از پیمانکاران واجد شرایط ودارای رتبه بندی مشابه برنامه وبودجه دعوت به عمل می‌آید تا تاریخ ۷۱/۱/۲۷ به واحد قراردادهای این اداره کل واقع در اراک خیابان ولی عصر مراجعه نمایند

سوله

از دهه ۱۰ تا ۳۰ آماده تحویل در سراسر ایران
۷۵۶۵۲۵-۷۶۷۲۷۸

انواع هاش(بال‌پهن)

و تیرآهن شما را خریداریم ۸۹۲۸۲۴ ۸۹۰۱۶۱

بتون آماده

بامجوز شهرداری و حواله‌های معتبر
به قیمت دولتی — تحویل فوری
تلفنهای کارخانه: ۵۶۹۸۸۱۲-۵۹۴۴۹۹

محل‌های تجاری- صنعتی

برای انبار و کارگاههای تولیدی و تعمیرگاههای سنگین و سبک با ساختمان و سالنهای سوله آماده برای کار تلفن ۶۳۱۴۶۴

رنگهای کوره‌ای وچکشی

با کیفیت عالی و قیمت مناسب
۹۲۳۱۶۹ -۹۳۲۰۵۳

مجموعه‌ای از بهترین‌ها !

30 MHz LM
2 MB RAM
2 x FDD
80 MB HDD
SVGA MONITOR

۲٫۴۹۰٫۰۰۰ ریال

پزشکان بیمارستانها، داروخانه‌ها و آزمایشگاهها

کامپیوتر مخصوص طراحی
80486_33
160 MHz
8MB RAM
200 MB HDD
2 x FDD
19" SVGA COLOR MONITOR
۷٫۹۵۰٫۰۰۰ ریال

سیستم مرکزی
80386_40
70 MHz LM
4 MB RAM
2 x FDD
200MB HDD
SVGA MONITOR
۳٫۹۹۰٫۰۰۰ ریال

شرکت کامپیوتری نظم (سهامی خاص)
تهران خیابان میرعماد خیابان ششم شماره ۱۳
تلفن ۸۵۶۲۳۱ فاکس ۸۴۶۰۱۰

جهاد دانشگاهی

جهاد دانشگاهی علوم پزشکی ایران جهت دوره جدید برنامه‌نویسی کامپیوتر ثبت نام می‌نماید، داوطلبین می‌توانند جهت کسب اطلاعات بیشتر به آدرس: میدان ونک- نبش خ گاندی- ساختمان دانشگاه مراجعه و یا با شماره تلفنهای ۸۰۷۱۲۰۷ همه روزه و (۶-۸۰۷۱۲۰۵ داخلی ۲۰۱ به جز پنجشنبه‌ها) تماس حاصل نمایند.

دوره	تئوری	آزمایشگاه	حل تمرین	شهریه
مبانی کامپیوتر و الگوریتم	۲۴ساعت		-	۱۵۰۰۰ریال
برنامه‌نویسی بیسیک مقدماتی	۲۴ساعت	۱۲ساعت	۱۰ساعت	۲۲۵۰۰ریال
برنامه‌نویسی بیسیک پیشرفته	۲۴ساعت	۱۸ساعت	۱۰ساعت	۲۹۵۰۰ریال

مدارک لازم: دو قطعه عکس، فتوکپی صفحه اول شناسنامه، فتوکپی آخرین مدرک تحصیلی (حداقل دیپلم)
مهلت ثبت نام: ۷۱/۱/۱۷ الی ۷۱/۱/۲۷ از ساعت ۸ صبح الی ۱۸ بعدازظهر شروع کلاسها. ۷۱/۱/۲۹
ضمناً به کسانی که هر دوره را با موفقیت طی نمایند گواهینامه مربوطه اعطا خواهد شد. شرکت عموم علاقمندان بلامانع است.

۴۲۳۳۲- م الف
آگهی تصمیمات شرکت کارخانجات پروفیل‌سازی و اسکلت فلزی پارتو بشماره ثبت ۲۳۶۶۲
طبق صورتجلسه مجمع عمومی عادی سالیانه مورخ ۷۱/۲/۲۶ ۷ سر ثبت مزبور که در تاریخ ۷۱/۶/۱۵ ۷ واصل گردید ترازنامه و حساب سود و زیان سال مالی ۶۹ بحسوب رسید ۲ آقای مسعود [illegible]
سمت بازرس اصلی ۵ آقای [illegible] سمت بازرس علی‌البدل [illegible] سمت ۳ [illegible] کثیرالانتشار کیهان جهت نشر آگهیهای شرکت تعیین گردید ۴ اعضاء هیئت مدیره [illegible] سال [illegible]
اداره کل ثبت شرکتها و موسسات غیر تجاری تهران

۴۱۷۳۲ م الف
آگهی حکم تصفیه شرکت پادیکودر حال تصفیه ثبت شده بشماره ۲۱۹۶۸
طبق نامه شماره ۱۹۱/۳۳۶۴۳ ۷/۱/۴ مورخ ۷۱/۱/۴ نماینده مدیر تصفیه طبق ماده ۲۲۵ قانون تجارت حکم تصفیه شرکت مذکور اعلام میگردد
اداره کل ثبت شرکتها و موسسات غیر تجاری تهران

اطلاعیه مرکز گرمان شناسی

قابل توجه پیش خریداران ۴ جلد کتاب منتشره بمناسبت کنگره جهانی بزرگداشت خواجوی کرمانی

به اطلاع آن دسته از پیش خریداران که مبلغ اولیه الحساب ۱۹۲۳۲۰ ریال بابت تهیه کتاب خواجوی کرمانی داده‌اند فرم مربوطه را در سال گذشته ارسال داشته‌اند میرساند فرم دریافت کتابهای مورد نظر ایشان پست شده که تقریب دریافت خواهد بود خواهشمند است مجدداً دریافت فرم نموده و از بررسی وجه کتب به حساب ۲۹۳۳۰/۲ بانک ملت شعبه مرکزی کد ۶۲۱ اقدام نمایند.

پیش خریداران شهرستانها پیش مربوطه را به آدرس تهران خیابان استاد نجات اللهی بعد از تقاطع سپند کوچه خسرو شماره ۵۲ طبقه پنجم ارسال نمایند تا سفارشات نشان اقدام گردد.

پیش خریداران تهران میتوانند با در دست داشتن فرم دریافتی وجه مربوطه برای دریافت کتابها از تاریخ شنبه ۲۹ فروردین ماه ۷۱ به نشانی خیابان انقلاب روبروی خیابان استاد نجات اللهی ساختمان ایرانفرس طبقه چهارم شماره ۱۳ کدپستی ۱۱۳۱۸ مراجعه بارائه مدارک کتب خود را دریافت نمایند.

یادآوری شود که ارائه مجدد تماس تلفنی با دفتر مرکزی دانشگاه شهید باهنر کرمان و تهران که قبلاً محل مراجعه و ارتباط با خود داری نمایند و ثبت نام قطعی نشده.

تلفن ۶۷۲۲۴۰ تماس حاصل نمایید

«آگهی استخدام»

شرکت ایران وانت به منظور تکمیل نیروی انسانی خود نیاز به تخصصهای زیر دارد واجدین شرایط میتوانند در ساعت اداری به کارگزینی شرکت واقع در کیلومتر ۲۱ جاده قدیم کرج مراجعه نمایند.

ردیف	عنوان شغل	تحصیلات	تجربه	تعداد موردنیاز
۱	کارشناس طراحی سیستم	لیسانس کامپیوتر	۳سال	۲ نفر
۲	کارشناس تحلیلگر سیستم	مهندسی صنایع	۳سال	۱ نفر
۳	برنامه‌نویس ارشد	مهندسی نرم افزار	۳ سال	۱ نفر
۴	برنامه نویس	لیسانس یا فوق‌دیپلم کامپیوتر	۳ سال	۲ نفر
۵	رئیس مهندسی نرم‌افزار	لیسانس یا بالاتر کامپیوتر	۳ سال	۱ نفر
۶	مهندسی سخت‌افزار	مهندسی الکترونیک یا کامپیوتر	۳ سال	۱ نفر
۷	کنترلر	دیپلم کامپیوتر	۳ سال	۱ نفر
۸	اپراتور	دیپلم کامپیوتر	۱ سال	۱ نفر

تذکر: جانبازان عزیز -آزادگان و خانواده‌های شهدا- جانبازان از کارافتاده اسراء و مفقودالاثرهای انقلاب اسلامی و جنگ تحمیلی و همچنین افرادی که حداقل ۹ ماه متوالی یا یکسال متناوب بطور داوطلبانه در جبهه خدمت نموده‌اند از اولویتهای مقرر قانونی بهره‌مند میگردند.

روابط عمومی شرکت ایران وانت

موسسه فرهنگی و اطلاع رسانی نمایه - گنجینه مطبوعات

بسمه تعالی

اطلاعیه ثبت‌نام مرکز آموزش زبان‌های خارجی حوزه علمیه شهید شاه‌آبادی (ویژه برادران و خواهران طلبه، روحانیون و ائمه جماعات سراسر کشور)

با تأییدات خداوند متعال و تحت رهبریهای حضرت آیةالله خامنه‌ای مدظله العالی، مرکز آموزش زبانهای خارجی حوزه علمیه شهید شاه‌آبادی که به انگیزه ایجاد تمهیدات لازم برای نشر معارف اسلامی و تربیت مبلغانی که بتوانند با در اختیار داشتن سلاح زبان به امر تبلیغ احکام الهی بپردازند، با کادری مجرب و نیز مجهز به لابراتوار و وسائل سمعی و بصری آغاز بکار نموده و از برادران و خواهران طلبه حوزه‌ها و مدارس علمیه و نیز از کلیه روحانیون محترم و ائمه جماعات سراسر کشور که علاقمند به فراگیری زبان باشند، در یکی از دوره‌های مکالمه عربی و مکالمه انگلیسی ثبت‌نام مینماید.

الف- اطلاعات لازم

۱- آموزش مکالمه زبان عربی طی ۶۰۰ ساعت و آموزش مکالمه زبان انگلیسی طی ۱۲۰۰ ساعت برنامه‌ریزی شده است که طی حجم آموزش فوق، دوره‌های مقدماتی و عالی و تکمیلی زبان عمومی ارائه می‌شود و طلاب در پایان آن، تسلط کامل در امر مکالمه زبان مورد نظر داشته و در اعزامهای تبلیغی این حوزه علمیه به خارج از کشور از اولویت برخوردار خواهند بود.

۲- در هریک از دومکالمه زبان عربی و انگلیسی، آموزش به یکی از دو صورت فشرده و غیرفشرده ارائه میشود که توضیحات آنها ذیلا آمده است:

دوره	نوع‌آموزش	طول‌دوره	حجم‌آموزش
مکالمه‌عربی	فشرده غیرفشرده	۲ ترم سه ماهه (شش ماه) ۵ ترم سه ماهه (یک سال و ۳ ماه)	۳۰ ساعت در هفته ۱۲ ساعت در هفته
مکالمه انگلیسی	فشرده غیرفشرده	۴ترم سه‌ماهه (یک سال) ۱۰ ترم سه ماهه (۲/۵سال)	۳۰ ساعت در هفته ۱۲ ساعت در هفته

۳- برنامه هفتگی آموزش‌های فشرده هریک از دو زبان فوق، همروزه (بجز روزهای پنجشنبه) صبحها از ساعت ۷ صبح تا ۱۲ ظهر و برنامه هفتگی آموزش‌های غیرفشرده هریک از دو زبان فوق، سه روز در هفته به مدت ٤ ساعت در بعدازظهر روزهای زوج و یا فرد ارائه میگردد.

٤- حداقل یک‌پنجم ساعات درسی طلاب، به آموزش عملی (شامل لابراتوار، آموزشهای سمعی و بصری، و اردوهای علمی) اختصاص خواهد داشت.

۵- هزینه تحصیلی این دوره تماما بر عهده طلاب خواهد بود.

٦- به فارغ‌التحصیلان، پایان‌نامهٔ این حوزه اعطاء می‌شود.

۷- جهت روحانیون محترم و برادران طلبه شهرستانی که داوطلب تحصیل بصورت فشرده باشند امکانات خوابگاه وجود دارد که طلاب موظف به پرداخت هزینه آن به میزان یک هزار تومان در هر ماه می‌باشند. لازم به تذکر است که برای خواهران و نیز برای داوطلبانی که متقاضی تحصیل بصورت غیرفشرده باشند، امکانات خوابگاه وجود ندارد.

۸- کلیه داوطلبان لازم است در یک آزمون ورودی شرکت نمایند. موضوعات آزمون برای داوطلبان هر دو دوره عبارتست از هوش و استعداد تحصیلی- ادبیات فارسی- اطلاعات عمومی و معلومات سیاسی- تاریخ اسلام و معارف قرآنی. همچنین موضوع زبان انگلیسی جزء آزمون داوطلبان دوره مکالمه انگلیسی، و موضوع زبان عربی جزء آزمون داوطلبان دوره مکالمه عربی میباشد. چهار موضوع اول آزمون ورودی هر کدام دارای ضریب یک و زبان انگلیسی و زبان عربی هر کدام‌دارای ضریب ۳ می‌باشد.

۹- محل تشکیل کلاسهای فوق، تهران است و تاریخ شروع کلاسها، متعاقبا به اطلاع خواهد رسید.

۱۰- توزیع کارت ورودی آزمون در روز پنجشنبه ۱۳۷۱/۲/۱۰ از ساعت ۹ صبح تا ۵ بعدازظهر در مکانهای ذیل صورت میگیرد:

۱- تهران: خیابان پیروزی- مقابل چهارصددستگاه- ابتدای بلوار مهام- مرکز آموزش زبانهای خارجی حوزه علمیه شهید شاه‌آبادی- تلفن ۳۷۹۵۵٦۸ و ۳٤۲۱۱۱

۲- مشهد: بست پائین خیابان- دانشگاه علوم اسلامی رضوی

۳- شیراز: خیابان زند- نرسیده به فلکه ستاد- سمت راست- کوچه مهدیه- سازمان تبلیغات اسلامی

٤- تبریز: میدان دانشسرا- خیابان دانشسرا- سازمان تبلیغات اسلامی

۱۱- داوطلبان لازم است، هنگام تحویل کارت آزمون، کارت شناسائی معتبر و عکس‌دار، و نیز رسید پست سفارشی خود را به همراه داشته باشند.

۱۲- آزمون ورودی بطور همزمان در روز جمعه ۱۳۷۱/۲/۱۱ راس ساعت ۸ صبح در چهار شهر فوق برگزار میگردد که لازم است داوطلبان، محل آزمون خود را در فرم ثبت‌نام مشخص نمایند. نشانی محل برگزاری آزمون، در روز توزیع کارت ورودی به داوطلبان اطلاع داده خواهد شد.

ب- مدارک لازم و نحوه ثبت‌نام اولیه

۱- مدارک مورد نیاز جهت ثبت‌نام اولیه عبارت است از:

- فرم تکمیل شده ثبت‌نام.
- چهار قطعه عکس ۳×٤ که پشت‌نویسی کامل شده باشد (یک قطعه آن را به فرم ثبت‌نام الصاق نمائید و ۳ قطعه دیگر را ضمیمه مدارک خود نمائید)
- یک برگ فتوکپی شناسنامه از تمام صفحات
- فیش بانکی به مبلغ سیصد تومان واریز به جاری ۷۷۷ بانک سپه تهران شعبه جنگ‌افزارسازی (خیابان پیروزی) بنام حوزه علمیه شهید شاه‌آبادی که قابل واریز در کلیه شعب بانک سپه سراسر کشور می‌باشد.

۲- داوطلبان لازم است مدارک مورد نیاز را حداکثر تا تاریخ ۱۳۷۱/۱/۲۵ از طریق پست سفارشی به نشانی تهران صندوق پستی ۱۷۱۸۵/۳۸٦- مرکز آموزش زبانهای خارجی حوزه علمیه شهید شاه‌آبادی ارسال نمایند.

۳- ارائه گواهی‌های لازم جهت داوطلبانی که مشمول یکی از بندهای ٦ و ۷ قسمت اول اطلاعیه بوده باشند، در هنگام ثبت‌نام اولیه ضرورت ندارد و داوطلبان لازم است گواهی‌های مذکور را پس از قبولی در آزمون ورودی، به هنگام ثبت‌نام نهائی ارائه نمایند.

مرکز آموزش زبانهای خارجی حوزه علمیه شهید شاه‌آبادی

بسمه تعالی

فرم‌ثبت‌نام در مرکز آموزش زبانهای خارجی
حوزه علمیه شهید شاه‌آبادی
(فروردین ۱۳۷۱)

نام: نام خانوادگی:

نام پدر: شماره شناسنامه: محل صدور:

تاریخ تولد: وضعیت تأهل: متأهل ☐ مجرد ☐ شغل (با ذکر محل کار):

نام دوره: مکالمه عربی ☐ مکالمه انگلیسی ☐

آیا متقاضی استفاده از خوابگاه هستید؟ بلی ☐ خیر ☐

محل برگزاری آزمون خود را مشخص کنید:

تهران ☐ مشهد ☐ تبریز ☐ شیراز ☐

نشانی دقیق منزل (با ذکر کد پستی):

تلفن منزل: تلفن محل کار: تلفن و نام رابط:

امضاء داوطلب:

۱۴۹- م الف

شرکت مخابرات ایران

آگهی مناقصه شماره ۷۱/۱خم

شرکت مخابرات ایران در نظر دارد انجام دنگ‌آمیزی تعداد ۲۲۲دستگاه دکل مخابراتی خود در نقاط مختلف کشور را براساس دستور العمل و طرح قرارداد و شرایط مربوطه از طریق مناقصه به پیمانکاران حقوقی و حقیقی واگذار نماید. داوطلبان شرکت در مناقصه میتوانند از تاریخ انتشار آگهی در ساعات اداری به اداره قراردادهای خدمات مهندسی به نشانی خیابان دکتر شریعتی بیسیم سیدخندان، ساختمان شماره۲۰ طبقه۷ اطاق۷۱۷ مراجعه و پس از دریافت معرفینامه بهاء اسناد را بمبلغ ٤۰۰۰ریال بحساب جاری ۹۰۰۱۸ شرکت مخابرات نزد بانک ملی ایران شعبه شریعتی واریز و با ارائه فیش مربوطه اسناد مناقصه را دریافت و با توجه کامل به مندرجات آنها اسناد مربوطه را امضاء نموده و به ضمیمه پیشنهاد خود تا ساعت۲ بعداز ظهر روز پنجشنبه ۷۱/۱/۲۷ به نشانی فوق‌الذکر تحویل نمایند. جزئیات مربوط به میزان سپرده و محل افتتاح پاکتها و سایر موارد در اسناد مناقصه مندرج است. در صورت نیاز به اطلاعات بیشتر با تلفن ۸٦۳۰۲۰ تماس حاصل نمائید.

اداره قراردادهای خدمات مهندسی معاونت توسعه و مهندسی شرکت مخابرات ایران

سمینار صنایع نساجی ایران

بدینوسیله به اطلاع علاقمندان می‌رساند که دانشکده مهندسی نساجی دانشگاه صنعتی امیرکبیر قصد دارد در مورخ ۷۱/۲/۳۰ یک نشست علمی تحت عنوان سمینار صنایع نساجی ایران برگزار نماید. لذا از کلیه علاقمندان به ارائه مقالات دعوت بعمل می‌آید که مقاله خود را در قطع A4 بصورت تایپ شده همراه با آدرس و مشخصات و شماره تلفن به آدرس تهران- دانشگاه صنعتی امیرکبیر- دانشکده مهندسی نساجی صندوق پستی ۱۵۸۷۵-٤٤۱۳ ارسال نمایند. مهلت دریافت مقالات تا مورخ ۷۱/۲/۵ خواهد بود و موضوع مقالات می‌تواند در زمینه‌های مختلف علوم و تکنولوژی نساجی، از جمله مواد اولیه، ماشین‌آلات، تکنولوژی تولید، کنترل کیفیت، مهندسی صنعتی، اقتصاد و مدیریت در صنعت نساجی باشد.

کمیته علمی سمینار پس از بررسی و انتخاب مقالات برگزیده، از نویسندگان آنها جهت ارائه مقاله خود در سمینار دعوت بعمل خواهد آورد.

کمیته برگزارکننده سمینار صنایع نساجی ایران

۶۱۷۲۷/م الف

بسمه تعالی

شرکت ملی پخش فرآورده‌های نفتی ایران

شرکت ملی پخش فرآورده‌های نفتی ایران باطلاع اشخاص حقیقی و حقوقی که مایل باشند در مسیرهای ذیل با سرمایه شخصی جایگاه اختصاصی فروش فرآورده‌های نفتی احداث نمایند میرساند که حداکثر تا آخر وقت اداری روز ۷۱/۳/۳۱ فرصت دارند مدارک مورد نیاز را بشرح زیر تهیه و مستقیماً با پست سفارشی به مدیریت بازرگانی شرکت ملی پخش فرآورده‌های نفتی ایران واقع در خیابان بهار تقاطع سمیه /بهار تهران ارسال نمایند.

۱-رونوشت گواهی شده سند مالکیت یا اسناد حق استفاده از زمین مناسبی را که بنام شخص حقیقی و یا حقوقی متقاضی باشد(در اسناد و مدارک مربوط به زمینهای استیجاری موقوفه، مثلاثی و غیره بایستی حق استفاده از زمین برای احداث جایگاه تصریح شده باشد)

۲- کروکی زمین و مشخصات کامل آن شامل ابعاد ، زوایا و جهات

۳- گواهی مقیم بودن در محل و گواهی حسن شهرت از مقامات محل اخذ شده باشد

٤-تعهد نامه مبنی بر اینکه شخصاً اداره جایگاه را سرپرستی نمایند.

۵- حداقل زمین مورد نیاز ۳۰۰۰ متر مربع بابعاد ٦۰متر بر۵۰ متر عمق (۵۰×٦۰) به تقاضاهائیکه غیر از محل‌های نامبرده ذیل و یا بدون ضمائم و یا اسناد ناقص و همچنین خارج از مهلت مقرر تسلیم شده باشد ترتیب اثر داده نخواهد شد. ضمناً تاکید میشود شرکت ملی پخش فرآورده‌های نفتی ایران بهیچوجه کمکهای مالی و جنسی به متقاضیان جهت احداث جایگاه اختصاصی نمی‌نماید و متقاضی موظف است راساً در این مورد با سرمایه شخصی اقدام نماید، همچنین شرکت در رد یا قبول هریک از تقاضاهای واصله مختار است.

لازم به یادآوری است که در صورت دارا بودن شرایط مساوی اولویت واگذاری امتیاز جایگاه به خانواده‌های محترم شهدا، مفقودین، آزادگان و معلولین جنگ تحمیلی خواهد بود.

باختران

۱- احداث یکباب جایگاه در محدوده باغ فردوس پشت میدان بار فعلی سه راهی کیهان، شهر و جعفر آباد

۲- احداث یکباب جایگاه در محدوده کمربندی بطرف منطقه فزانچی

۲۸- م الف

بسمه تعالی

«آگهی خرید و تملک اراضی شهری»

اداره کل زمین شهری استان تهران

با استفاده از ماده۹ قانون زمین شهری قصد دارد محدوده کروکی ذیل این آگهی را که به موجب اعلام اداره ثبت اسناد و املاک شهرستان اداره ثبت شمالشرق تهران نام آخرین مالک/مالکین و مشخصات ثبتی آن بشرح ذیل است را تملک نماید:

پلاک ۲۲٦ فرعی از ٦۷۲۰ اصلی بخش۲ متعلق به خانم پوراندخت صانعی

لذا مراتب را بدینوسیله در دو نوبت به فاصله ده روز باطلاع مالک/مالکین اراضی و همچنین صاحبان حقوق قانونی میرساند که حداکثر ظرف مهلت ۱۵روز از تاریخ انتشار آخرین آگهی با همراه داشتن مدارک مالکیت مربوطه جهت واگذاری زمین خود به اداره کل زمین شهری استان واقع در: خیابان استاد نجات‌الهی جنب بیمارستان میرزا کوچک‌خان ساختمان شماره۳۲۱ مراجعه نمایند. بدیهی است در صورت عدم مراجعه در مهلت یاد شده طبق تبصره ٦ ماده۹ قانون زمین شهری نسبت به تملک آن اقدام میگردد.

اداره کل زمین شهری استان تهران

تاریخ انتشار نوبت اول:۷۱/۱/۱۷

تاریخ انتشار نوبت دوم: ۷۱/۱/۲۹

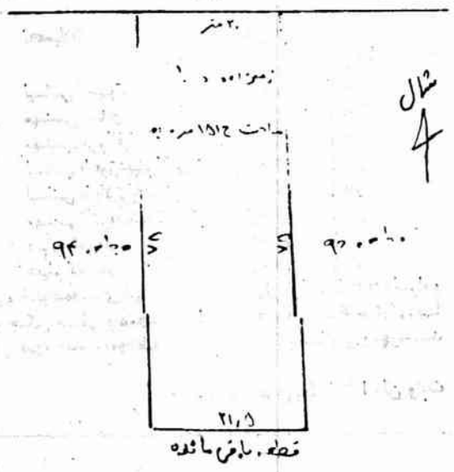

آگهی کشف جسد

حسب گزارش مامورین انتظامی پاسگاه کن به تاریخ ۷۰/۱۲/۲۳ ساعت ۱۲/۳۰ در امر تصادف وسیله نقلیه با عابر پیاده دربلوار ضلع غربی استادیوم آزادی که تا کنون هویت متوفی احراز نگردید منجر به فوت وی شده که متهم تحت تعقیب واقع و پرونده‌ای طی کلاسه ۱۱-۱۵/۳ (پاسگاه کن) تشکیل و در این شعبه مطرح رسیدگی است. مشخصات ظاهری متوفی عبارت است از: مردی حدود ۲۵ساله، قد متوسط، رنگ پوست بدن گندمی، موی سر مشکی، ملبس به جوراب طوسی، شلوار آبی، زیرپوش سفید، پیراهن قهوه‌ای چهارخانه، بلوز طوسی و کاپشن آبی می‌باشد. علیهذا چنانچه شخصی یا اشخاصی با متوفی یا بستگانش آشنا بوده حداکثر ظرف یک ماه پس از نشر آخرین آگهی در شعبه ۵ دادیاری دادسرای عمومی ناحیه یک تهران و پاسگاه انتظامی کن حاضر تا برابر مقررات اقدام گردد.

دادیار شعبه ۵ دادسرای عمومی ناحیه یک تهران- طوائری

آگهی تشکیل مجمع عمومی فوق‌العاده

بدینوسیله از کلیه سهامداران شرکت شاخص فرآورد ثبت شده به شماره ۸۳۱۹۸ در تهران دعوت میگردد تا در جلسه مجمع عمومی فوق‌العاده شرکت که در ساعت ۱۷ مورخ ۷۱/۱/۳۰ در محل شرکت واقع در خیابان شریعتی بالاتر از سه راهی میرداماد، کوچه شریفی پلاک ۲ تشکیل خواهد گردید حضور بهمرسانند. مجمع عمومی فوق‌العاده باحضور اکثریت نسبی تشکیل وتصمیمات اتخاذ شده برای کلیه اعضا لازم الاجرا خواهد بود.

دستورجلسه:

۱- افزایش سرمایه

۲- تصمیم‌گیری در مورد هر موضوع که سهامداران مطرح نمایند

هیئت مدیره شرکت شاخص فرآورد

۹۱۲/م الف

آگهی تغییرات شرکت گروه پزشکی نیایش بندرسهامی خاص شماره ثبت ۱۲۰۵

بموجب صورتجلسات مجمع عمومی مورخ ۹/۱۵ و ۷۰/۱۰/٦ وهیئت مدیره مورخ ۱۵ و ۷۰/۱۰/۱۷ تغییرات زیر در شرکت فوق انجام گردیده است.

۱- سودوریان وعملکرد سال ٦۹ شرکت مورد تصویب قرار گرفت.

۲- آقای ضیاء قائمقام فراهانی وحسین سرهنگ نژاد وخسرودبیرزاده وسید حسین فاطمی وخدایارمهرام بعنوان اعضاء اصلی هیئت مدیره وابوالفضل زارعی وسعید گیتی فروز بعنوان اعضاء علی البدل برای مدت دوسال انتخاب شدند که آقای ضیاء قائمقام فراهانی از عضو هیئت مدیره استعفاء نموده وآقای ابوالفضل زارعی بجای نامبرده بعنوان عضو هیئت مدیره انتخاب شد. ۳- مدیران شرکت آقایان خسرو دبیرزاده بعنوان مدیر عامل وحسین فاطمی رئیس هیئت مدیره وحسین سرهنگ نژاد نائب رئیس هیئت مدیره وابوالفضل زارعی بعنوان منشی هیئت مدیره وخدایارمهرام بعنوان خزانه‌دار انتخاب شدند. کلیه اسناد وقراردادهای تعهدآور شرکت با امضاء مدیر عامل ورئیس هیئت مدیره در غیاب رئیس هیئت مدیره با امضاء نائب رئیس هیئت مدیره متفقا وبا مهر شرکت معتبر خواهد بود.

محمد طیب سلطانی

رئیس ثبت شهرستان بندرعباس

۵۳۸۰/م الف

مزایده فروش فن کوئل

شرکت صنایع هواپیما سازی ایران (هسا) واقع در کیلومتر ۲۸ اتوبان اصفهان - شاهین‌شهر در نظر دارد حدود ۱۰۰۰ دستگاه فن کوئل آماده بکار را از طریق مزایده کتبی بفروش رساند. لذا داوطلبین شرکت در مزایده میتوانند حداکثر تا تاریخ ۷۱/۱/۲۸ همه روز به استثناء پنجشنبه‌ها وایام تعطیل بمنظور بازدید از اقلام ودریافت برگ شرایط ومشخصات مزایده به آدرس فوق مراجعه ویا باتلفنهای ٤۹۷٤ شاهین‌شهر و ٦۵۰٦٤ اصفهان و ۸۲٤٤۸۱ تهران قسمت مدیریت امور بازرگانی هسا تماس حاصل نمایند.

شرکت در رد یا قبول یک یا کلیه پیشنهادات مختار است.

فن کوئل از نوع کریر امریکائی مدل وی - ۱۳۰ - اهار، ایکس حدود ۱۰۰۰ دستگاه.

شرکت صنایع هواپیما سازی ایران (هسا)

---

۳ م الف

بسمه تعالی

اطلاعیه جذب آموزشیار سال ۷۱

درپی موفقیتهای بعمل آمده دراجرای طرح بسیج سوادآموزی و گسترش هرچه بیشتر آن و تحقق پیام گوهربار حضرت امام خمینی قدس سره مبنی بر ریشه‌کن نمودن جهل و بیسوادی و پشتیبانی قاطع مقام معظم رهبری حضرت آیتالله خامنه‌ای مدظله‌العالی و ریاست محترم جمهوری جناب آقای هاشمی رفسنجانی، نهضت سوادآموزی بمنظور تکمیل کادر آموزشیاری از بین برادران و خواهران واجد شرایط عضو می‌پذیرد.

مهلت ثبت نام: ۷۱/۱/۱۵ لغایت ۷۱/۱/۳۱

● مکان ثبت‌نام: کلیه دفاتر نهضت سوادآموزی درسراسر کشور

● شرایط ثبت نام:

۱- مسلمان و معتقد به ولایت فقیه و تابعیت جمهوری اسلامی ایران

۲- داشتن حداقل سن ۱۸ سال

۳- التزام عملی به احکام اسلام ناب محمدی (ص)

٤- توانائی علمی و جسمی درتدریس و اداره کلاس بزرگسالان

۵-داشتن کارت پایان خدمت یا معافیت برای برادران

٦- داشتن دیپلم کامل متوسطه

۷- موفقیت درمراحل جذب و کارآموزی

مدارک لازم:

۱- سه قطعه عکس ۳×٤

۲- یک برگ فتوکپی از تمام صفحات شناسنامه

۳- یک برگ فتوکپی از مدرک تحصیلی دیپلم

٤- یک برگ فتوکپی از صفحه اول دفترچه بسیج (دراستان تهران)

۵- فیش بانکی به مبلغ ۵۰۰ ریال به شماره ۳۳٤ حساب خزانه نزد بانک مرکزی به نام درآمد اختصاص نهضت سوادآموزی (قابل پرداخت درکلیه شعب بانک ملی)

مواد آزمون:

عمومی، رساله احکام حضرت امام(ره) اعتقادات درحد کتابهای حاج آقا قرائتی، کتاب شناخت اسلام شهید مظلوم دکتر بهشتی و اطلاعات عمومی

اختصاصی، مفاهیم ریاضی و ادبیات فارسی درسطح متعارف.

معاونت تامین و تربیت نیروی انسانی نهضت سوادآموزی

AMBASSADE DE FRANCE
RECHERCHE SECRETAIRE DACTYLGORAPHE
PARFAITEMENT BILINGUE FRANCAIS & PERSAN
ENVOYER LETTRE DE CANDIDATURE
AU SERVICE CULTUREL
83, avenue neauphle le chateau
aucune candidáture ne sera acceptee par telephone

اطلاعیه

نصب وراه‌اندازی ماشین‌آلات خط تولید خشت مؤسسه آجر سفید دشت متعلق به بنیاد مستضعفان وجانبازان در نظر دارد نصب وراه‌اندازی ماشین‌آلات خشت خود را به واجدین شرایط واگذار نماید متقاضیان می‌توانند از تاریخ نشر این آگهی ظرف ۲۰ روز به آدرس دفتر این مؤسسه واقع در شهر کرد فلکه استانداری بالاتر از خشک شوئی البرز کوچه ۲۰ پلاک ٤ مراجعه ویا با تلفن ۲۲۲۷۳ شهر کرد تماس حاصل نمایند.

مدیرعامل مؤسسه آجر سفید دشت- حسین نجاتی

آگهی مزایده شماره یک سحر والیکا

شرکت سحر والیکا در نظر دارد سرقفلی وملک مغازه کائوچو واقع در خیابان طالقانی بین بهار وشریعتی پلاک ۵٤۳ را از طریق مزایده کتبی بفروش برساند طالبین می‌توانند از تاریخ ۷۱/۱/۲۲ لغایت ۷۱/۱/۲٦ همه روزه از ساعت ۱۲/۳۰ الی ۱۵/۳۰ از ملک مذکور بازدید وبرگ شرایط مزایده را دریافت دارند. ضمناً مهلت تحویل پیشنهادات از ساعت ۹صبح تا ساعت ۱۲ مورخ ۷۱/۱/۲۷ میباشد ومزایده در ساعت ۱٦ همانروز انجام می‌پذیرد.

شرکت تولیدی وتجارتی سحر والیکا

آگهی مزایده شماره دو سحر والیکا

شرکت سحر والیکا در نظر دارد تعداد ده هزار کارتن خود را از طریق مزایده کتبی بفروش برساند طالبین می‌توانند از تاریخ ۷۱/۱/۲٤ از ساعت ۹ صبح الی ۱۱ از کارتن‌های مذکور واقع در جاده مخصوص کرج کیلومتر ۱٦ کارخانه شرکت سحر والیکا بازدید نموده وبرگ شرایط مزایده را دریافت نمایند. ضمناً مهلت تحویل پیشنهادات از ساعت ۹ صبح الی ۱۲ مورخ ۷۱/۱/۲۷ میباشد وجلسه مزایده در ساعت ۱۷ همانروز انجام می‌پذیرد.

شرکت تولیدی وتجارتی سحر والیکا

آگهی مزایده شماره سه سحر والیکا

شرکت سحر والیکا در نظر دارد تعداد ۹۰ دستگاه تابلو استاندارد خود را از طریق مزایده کتبی بفروش برساند. طالبین می‌توانند از تاریخ ۷۱/۱/۲٤ لغایت ۷۱/۱/۲٦ از ساعت ۹ صبح الی ۱۱ از تابلوهای مذکور واقع در کارخانه شرکت سحر والیکا کیلومتر ۱٦ جاده مخصوص کرج بازدید نموده وبرگ شرایط مزایده را دریافت نمایند. ضمناً مهلت تحویل پیشنهادات از ساعت ۹ صبح الی ساعت ۱۲ مورخ ۷۱/۱/۲۷ میباشد وجلسه مزایده در ساعت ۱۸ همانروز انجام می‌پذیرد.

شرکت تولیدی وتجارتی سحر والیکا

اعلام برندگان «مسابقه نماز» (ویژه جوانان و نوجوانان)

با سلام و درود به شما جوانان و نوجوانان انقلاب اسلامی و با آرزوی سعادت فزاینده و توفیقات روزافزون برای شما و دیگر پیروان طریقت حق و حقیقت و آینده‌سازان کشور اسلامی ایران و امید آنکه در انجام فرائض بویژه فریضه آگاهانه و انسان‌ساز «نماز» همواره موفق باشید، و ضمن تهنیت بمناسبت چهاردهمین بهار آزادی اسامی برندگان «مسابقه سراسری نماز» را اعلام می‌کنیم.

گزینش برندگان و نوع جوایز:

با ابراز خرسندی و اظهار امتنان از استقبال شایان توجه برادران و خواهران علاقمند و نوجوانان و جوانان مسلمان و انقلابی نسبت به این مسابقه سراسری، به اطلاع می‌رساند که ۸۵ برنده (در دو گروه) از میان کسانیکه بیشترین و بهترین پاسخها را ارائه کرده‌اند به قید قرعه انتخاب شده‌اند.

گروه اول (گروه الف) شامل ۱۳ تن از شرکت‌کنندگان که بیشترین پاسخ کامل و صحیح را داده‌اند برنده تلویزیون سیاه و سفید شده و به گروه دوم (گروه ب) شامل ۷۲ نفر از شرکت‌کنندگان دفترچه حساب پس‌انداز با ۳۰۰۰۰ ریال موجودی اهدا می‌شود.

نحوه دریافت جایزه:

برندگان گرانقدر برای دریافت جایزه خود لازم است یک برگ رونوشت شناسنامه خود را همراه با نشانی دقیق و کامل و شماره تلفن هرچه سریعتر به ستاددهه فجر انقلاب اسلامی واقع در تهران، خیابان بهار شمالی، نبش خیابان شهید ورکش، پلاک ۲۵٤ ارسال دارند.

**** توجه:** روی پاکتهای ارسالی نوشته شود «مربوط به برندگان مسابقه نماز».

ضمنا از شرکت‌کنندگان تقاضا داریم از هرگونه تماس تلفنی و یا مراجعه به ستاد دهه فجر خودداری فرمایند، متشکریم.

روزگارتان پرتوفیق باد
شورای هماهنگی تبلیغات اسلامی
ستاد دهه فجر انقلاب اسلامی

گروه اول (الف) برندگان تلویزیون سیاه و سفید

برادران و خواهران:

۱-۱- محمدجواد اسلامی (شماره شناسنامه ۱۲۸۰- از تهران)

۲-۱- افشین توکلی ارجمندنژاد (از تهران)

۳-۱- مهری توکلی ارجمندنژاد (از فیروزکوه)

٤-۱- غلامرضا گزمه (شماره شناسنامه ۳۱۷- از چابهار)

۵-۱- گلی شیرین‌زاده اقدم (شماره شناسنامه ۷۸۳، از شهرستان اهر)

٦-۱- عباس خورشیدی (شماره شناسنامه ٤۲۳- از شهرستان درود)

۷-۱- علی عرفانی (شماره شناسنامه ۱۰۱۳، از مشهد)

۸-۱- کامبیز سیاهپوش (شماره شناسنامه ۲۰٤۹، از تهران)

۹-۱- محمدرضا سلامی (شماره شناسنامه ۸۳، از کلاله مازندران)

۱۰-۱- منصور خدایاری (شماره شناسنامه ۱۸۳، از اصفهان)

۱۱-۱- محمدتقی شفیعی (شماره شناسنامه ٤٤۷٤، از پل‌دختر لرستان)

۱۲-۱- علیرضا جعفری (شماره شناسنامه ۲۵٤٤، از تهران)

۱۳-۱- محمدشامیرزائی (شماره شناسنامه ٦، از اصفهان- تودشک)

گروه دوم (ب) برندگان دفترچه حساب پس‌انداز

برادران و خواهران:

۱-۲- روح... شاملدی (شماره شناسنامه ٤۰۳۳، از آستانه اراک)

۲-۲- ایرج ثنائی‌فر (شماره شناسنامه ۳٦٤، از گرگان)

۳-۲- حمید شریف‌آبادی (شماره شناسنامه ۲٤۰۰۱۰، از تهران)

٤-۲- مهدی شکاری (شماره شناسنامه ٤۰۸٤، از کرج)

۵-۲- محمدجواد عباسی (شماره شناسنامه ۲۷٤، از ایلام- ایوان غرب)

٦-۲- حمیرا گرمسیری (شماره شناسنامه ۲۳۵، از کنگاور)

۷-۲- عزت ضرابیان (شماره شناسنامه ۵۵۱۱۳، از یزد)

۸-۲- یحیی مصیبی(از تهران،شماره‌شناسنامه ۱)

۹-۲- بهروز طیرانی (شماره شناسنامه ۵٤، از اصفهان)

۱۰-۲- سیدعلی صمدیان (شماره شناسنامه ۷٦۲۷، از تهران)

۱۱-۲- اعظم طغیانی (شماره شناسنامه ۷٦۰، از اصفهان- خوراسگان)

۱۲-۲- نرجس شریفی (از نوشهر)

۱۳-۲- داریوش ملاحسینی (شماره شناسنامه ۸٦۰، از اصفهان)

۱٤-۲- محمدباقر زاهدی (شماره شناسنامه ۳۲، از خوی)

۱۵-۲- زیبا زاهدی (شماره شناسنامه ۵٤۳، از خوی)

۱٦-۲- اصغر قدیمی (شماره شناسنامه ۹۲۳، از بجنورد)

۱۷-۲- صاحبعلی همتی (شماره شناسنامه ۱۷۷، از قم)

۱۸-۲- امیر محمدخانی (شماره شناسنامه ۷۲۹۷، از تهران)

۱۹-۲- پری کردامیر (شماره شناسنامه ٤۲۲، از الشتر لرستان)

۲۰-۲- علی اسمعیلی (شماره شناسنامه ۱٤٦٤، از گنبدکاوس)

۲۱-۲- محسن رضائی (شماره شناسنامه ۷۷، از شهرضا)

۲۳-۲- زهرا مهدی‌نیاد (شماره شناسنامه ۸۹۵، از قم)

۲٤-۲- محمد شهرکی (شماره شناسنامه ۱۷۰، از تهران)

۲۵-۲- محمدصادق جعفری ندوشن (شماره شناسنامه ٤، از یزد- ندوشن)

۲٦-۲- فاطمه نعمتی (ازقم)

۲۷-۲- محمدتقی صفائی (شماره شناسنامه ۲۰، از مهدی شهر سمنان)

۲۸-۲- فاطمه جعفری (از قم)

۲۹-۲- فرخ عسگری (شماره شناسنامه ۲۷۷، از تهران)

۳۰-۲- علی کارگر (شماره شناسنامه ۱۱۲۸، از تهران)

۳۱-۲- راحله مقیسه (شماره شناسنامه ۱۵۳۷۷، از تهران)

۳۲-۲- رباب مختاری (شماره شناسنامه ۵۱۳، از خلخال)

۳۳-۲- سیدرضا ترابی (شماره شناسنامه ۲۳۷٤، از یزد)

۳٤-۲- فاطمه ایدر (شماره شناسنامه ۵٤۲، از بروجن)

۳۵-۲- عبدالحسین اعلمی (شماره شناسنامه ۳۵، از قم)

۳٦-۲- عبدالحسین اعلمی (شماره شناسنامه ۳۵ از قم)

۳۷-۲- احد سنگ سفیدی (شماره شناسنامه ۱۰۰، از نهاوند)

۳۷-۲- مریم امیری (شماره شناسنامه ۱۵، از بندرگز)

۳۸-۲- سروش قاسم‌نژاد (شماره شناسنامه ۱۳۵۹، از بهبهان)

۳۹-۲- وحید جلوانی (شماره شناسنامه ۱۰٤، از شاهین‌شهر)

٤۰-۲- میرحیدرناصری (شماره شناسنامه ۱٦۲، از شهرستان هریس)

٤۱-۲- محمدجواد معینی‌زاده (شماره شناسنامه ٤۳، از بوشهر)

٤۲-۲- طیبه زارع (شماره شناسنامه ۱٤۳۷، از آبیک قزوین)

٤۳-۲- نفیسه رزاقی (شماره شناسنامه ٤۲۱، از قم)

٤٤-۲- شهلا مردانی (شماره شناسنامه ۲۸۱، از بروجن)

٤۵-۲- زیبا غلامی (شماره شناسنامه ۳۸۲، از بروجن)

٤٦-۲- مهین رفیعی (شماره شناسنامه ۱۳٤۹، از شیراز)

٤۷-۲- عمار آقائی (شماره شناسنامه ۱۰۰، از چادگان اصفهان)

٤۸-۲- مصطفی شامرادی (از چادگان اصفهان)

٤۹-۲- حمید صادقی (شماره شناسنامه ۱۰۸، از اصفهان)

۵۰-۲- رضا محمدی‌پسند (از تهران)

۵۱-۲- خسرو بقائی (شماره شناسنامه ٤٤۷۵۳، از بروجرد)

۵۲-۲- جواد رامندی (شماره شناسنامه ۱۱۵۷۳۸، از تهران)

۵۳-۲- علی حامدی لیجانی (شماره شناسنامه ۱۵۰، از اراک)

۵٤-۲- سیدرضا شجاع‌الساداتی (شماره شناسنامه ٦۷٦، از یزد)

۵۵-۲- مهین هوشمندی (شماره شناسنامه ۱۲۵، از کاروان)

۵٦-۲- عبدالحمید رضائی (شماره شناسنامه ۹، از شهرضا)

۵۷-۲- شهاب کرمی (شماره شناسنامه ۱۱۲۹۲، از یزد)

۵۸-۲- محمد ملکی (شماره شناسنامه ٦۹۷٤٤، از تهران)

۵۹-۲- طاهره محبی (شماره شناسنامه ۵۵۳، از تهران)

٦۰-۲- سیداحسان هندی (شماره شناسنامه ۵۷۸، از تهران- تجریش)

٦۱-۲- سهیلارائی‌عاطف (شماره شناسنامه ۳۵٦ از تهران)

٦۲-۲- ابراهیم ابراهیمزاده (شماره شناسنامه ۳٦۷، از مشهد)

٦۳-۲- بابک رضائی (شماره شناسنامه ٤۵۱۰، از تهران)

٦٤-۲- علی علیزاده (شماره شناسنامه ۵۵۱۲، از ساوه)

٦۵-۲- اعظم سیفی (شماره شناسنامه ۳٤۷، از تهران)

٦٦-۲- سیدعلی‌اصغر کاظمی (شما

موسسه فرهنگی و اطلاع رسانی نمایه - گنجینه مطبوعات

۶۱۸۴۸- م الف

بسمه تعالی

برنامه جلسات پرسش و پاسخ جانبازان با سرپرست بنیاد مستضعفان و جانبازان استان تهران

به منظور تشریح اهداف، سیاستها و عملکرد بنیاد استان تهران و پاسخ به سئوالات و ابهامات و بهره‌گیری از نظرات و پیشنهادات جانبازان عزیز، جلسات پرسش و پاسخ با حضور سرپرست بنیاد مستضعفان و جانبازان استان تهران، معاونین و مسئولین ذیربط طبق برنامهٔ تنظیمی زیر برگزار می‌گردد. از جانبازانی که مایل به شرکت در این جلسات هستند دعوت به عمل می‌آید تا طبق برنامه و راس ساعت مقرر در محل حضور بهمرسانند

روابط عمومی بنیاد مستضعفان و جانبازان استان تهران

ردیف	نام شهرستان یا منطقه	زمان	مکان
۱	بنیاد دفتر غرب تهران	پنجشنبه ۷۱/۱/۲۰ ساعت ۸/۳۰ تا ۱۱/۳۰	تهران- انتهای خ مالک اشتر- کشهید کریمیان پلاک ۱/۸ مسجد زیبیه
۲	بنیاد شهرستان ری	پنجشنبه ۷۱/۱/۲۰ ساعت ۱۵ تا ۱۸	شهرری- خ فداکاران اسلام- جنب بیمارستان فیروزآبادی- مسجد فیروزآبادی
۳	بنیاد دفتر شمال تهران	پنجشنبه ۷۱/۱/۲۷ ساعت ۸/۳۰ تا ۱۱/۳۰	تهران- ابتدای جماران- خ شهید باهنر- مسجد جوزستان
٤	بنیاد شهرستان کرج	پنجشنبه ۷۱/۱/۲۷ ساعت ۱۵ تا ۱۸	کرج- خ قزوین- مسجد حضرت رسول اکرم- اول جهان شهر
۵	بنیاد دفتر جنوب تهران	پنجشنبه ۷۱/۲/۳ ساعت ۸/۳۰ تا ۱۱/۳۰	تهران- خ آهنگ- مسجد شهداء
٦	بنیاد شهرستان ورامین	پنجشنبه ۷۱/۲/۳ ساعت ۱۵ تا ۱۸	ورامین- خ شهداء مقابل شهرداری- مسجد جواد الائمه
۷	بنیاد دفتر مرکزی تهران	پنجشنبه ۷۱/۲/۱۰ ساعت ۸/۳۰ تا ۱۱/۳۰	تهران- کارگر شمالی- روبروی پمپ بنزین- مسجد حضرت امیر
۸	بنیاد شهرستان شهریار	پنجشنبه ۷۱/۲/۱۰ ساعت ۱۵ تا ۱۸	با بنیاد شهریار تماس حاصل شود
۹	بنیاد شهرستان دماوند و فیروزکوه	پنجشنبه ۷۱/۲/۱۷ ساعت ۸/۳۰ تا ۱۱/۳۰	دماوند- بلوار گیلاوند- مسجد گیلاوند
۱۰	بنیاد شهرستان ساوجبلاغ و هشتگرد	پنجشنبه ۷۱/۲/۲٤ ساعت ۸/۳۰ تا ۱۱/۳۰	ساوجبلاغ- هشتگرد- خ امام خمینی- مسجد جامع هشتگرد
۱۱	بنیاد شهرستان قم	پنجشنبه ۷۱/۲/۳۱ ساعت ۸/۳۰ تا ۱۱/۳۰	با بنیاد قم تماس حاصل شود

بایت

عرضه‌کننده ریزکامپیوترهای صددرصد سازگار با آی‌بی‌ام با پشتیبانی برترین‌ها در صنعت کامپیوتر

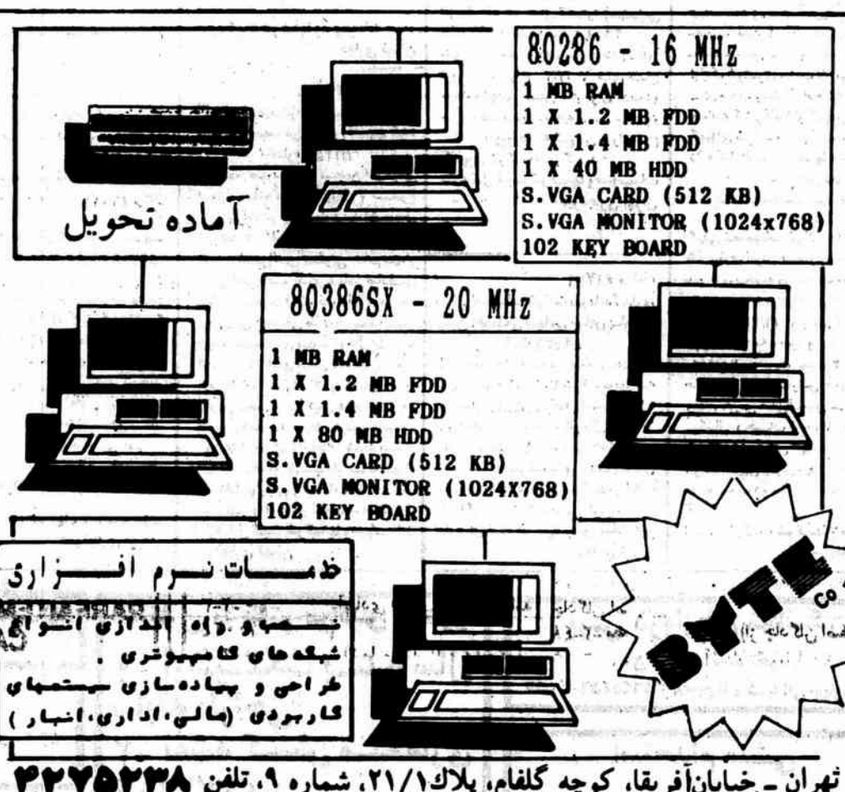

تهران - خیابان آفریقا، کوچه گلفام، پلاک ۲۱/۱، شماره ۹، تلفن ۴۲۷۵۲۳۸

بسمه تعالی

اطلاعیه

گروه زبان انگلیسی موسسه آموزشی کیش جهت دوره‌های فشرده مکالمه زبان انگلیسی و انشوی دختر و پسر می‌پذیرد.

واحد خواهران: پل تجریش- خیابان جعفرآباد پلاک ۳۰ تلفن ۲۷۶۵۷۸۰۹

واحد برادران: خیابان دکتر شریعتی بالاتر از درب اصلی پارک ملت خیابان ...

شماره ۳۶ تلفن ۳-۲۲۴۹۴۲

هیئت واگذاری زمین مرکز نوشهر

«آگهی نوبت دوم»

پیرو آگهی قبلی با شماره ۱۴۳۸۴ مورخ ۷۰/۱۰/۲۲ قطعه زمینی به حدود اربعه: بکلاسه ۲۰۰/۳ شمال: به دریای خزر، شرق: به زمین متعلق به بانک ملت، جنوب: به جاده نور، محمودآباد، غرب: به جاده ۸ متری، واقع در پلاک ۳۲/۱۶/۲۱ فرعی از ۱ اصلی در روستای امیرآباد بخش ده شهرستان نور برابر پاسخ استعلام اداره ثبت شهرستان نور بنام آقای (آقایان) بابک تهران نمایندگی محمد علی بهبودی به ثبت رسیده از آنجا که این اراضی بنابه تشخیص هیات واگذاری واحیاء اراضی مرکز نوشهر مشمول ماده واحده مصوب ۶۵/۸/۸ مجلس شورای اسلامی میباشد واقامتگاه مالک (مالکین) آن شناخته نشد، لذا به موجب قانون فوق وتبصره ۲ ماده ۲۱ آئین‌نامه اجرایی از مالک (مالکین) این قطعه زمین دعوت میشود حداکثر بیست روز پس از انتشار آگهی در دفترخانه اسناد رسمی شماره ۱ چالوس شهرستان نوشهر حاضر واسناد بیع شرط را امضاء نمایند. در غیر اینصورت نماینده ستاد مرکزی هیاتهای واگذاری زمین مطابق قانون اسناد مربوطه را امضاء خواهد نمود.

هیأت واگذاری واحیاء اراضی مرکز نوشهر

«آگهی نوبت دوم»

پیرو آگهی قبلی باشماره ۱۴۳۸۴ مورخ ۷۰/۱۰/۲۲ به کلاسه ۵۹/۸ قطعه زمینی به حدود اربعه: شمال: به ساع مرکبات عبدالحسین راهی، شرق: به جاده اسفالته کترا، جنوب: به ساع مرکبات آقای علی اکبر قلیپور، غرب: به زمین زراعتی رضاکردی، واقع در پلاک ۱۰۷ فرعی از ۱۱۴ اصلی در روستای کسکله، شمس‌آباد بخش تنکابن شهرستان تنکابن برابر پاسخ استعلام اداره ثبت شهرستان تنکابن بنام آقای (آقایان) جمشید، عیسی، فرح سبحانی، محمدرضا نرهمدپور، به ثبت رسیده از آنجا که این اراضی بنابه تشخیص هیات واگذاری واحیاء اراضی مرکز نوشهر مشمول ماده واحده مصوب ۶۵/۸/۸ مجلس شورای اسلامی میباشد واقامتگاه مالک (مالکین) آن شناخته نشد، لذا به موجب قانون فوق وتبصره ۲ ماده ۲۱ آئین‌نامه اجرایی از مالک (مالکین) این قطعه زمین دعوت میشود حداکثر بیست روز پس از انتشار آگهی در دفترخانه اسناد رسمی شماره ۱ چالوس شهرستان نوشهر حاضر و اسناد بیع شرط را امضاء نمایند در غیر اینصورت نماینده ستاد مرکزی هیاتهای واگذاری زمین مطابق قانون اسناد مربوطه را امضاء خواهد نمود

هیات واگذاری واحیاء اراضی مرکز نوشهر

«آگهی نوبت اول»

قطعه زمینی به حدود اربعه: بکلاسه ۵۹/۳۳ شمال. به زمین کشاورزی سبز میدان شرق: به زمین شعبان سندری جنوب: به ساع سیاد عرب: به زمین شعبان سندری واقع در پلاک ۷۵ فرعی از ۲ اصلی در روستای عبدا.. آباد بخش سه شهرستان تنکابن برابر پاسخ استعلام اداره ثبت شهرستان تنکابن بنام آقای مدیعاله فروعی فرزند محمود به ثبت رسیده از آنجا که این اراضی بنابه تشخیص هیات واگذاری و احیاء اراضی مرکز نوشهر مشمول ماده واحده مصوب ۶۵/۸/۸ مجلس شورای اسلامی میباشد واقامتگاه مالک (مالکین) آن شناخته نشد لذا بموجب قانون فوق و تبصره ۲ ماده ۲۱ آئین‌نامه اجرایی از مالک (مالکین) این قطعه زمین دعوت میشود حداکثر بیست روز پس از انتشار آگهی در دفترخانه اسناد رسمی شماره ۸٤ چالوس شهرستان نوشهر حاضر و اسناد بیع شرط را امضاء نمایند.

هیأت واگذاری و احیاء اراضی مرکز نوشهر

«آگهی نوبت دوم»

پیرو آگهی قبلی با شماره ۱۴۳۶۰ مورخ ۷۰/۵/۲۷ قطعه زمینی به حدود اربعه: بکلاسه ۵۹/۸ شمال: به جاده و قطعات ده هکتاری شرق: به رودخانه جنوب: به جاده اسفالته کترا، جنوب: به ساع مرکبات آقای علی اکبر قلیپور، غرب: به زمین زراعتی رضاکردی، واقع در پلاک ۱۰۷ فرعی از ۱۱۴ اصلی در روستای کسکله، شمس‌آباد بخش تنکابن شهرستان تنکابن برابر پاسخ استعلام اداره ثبت شهرستان تنکابن بنام آقای (آقایان) حسین بنائی و محمدحسن عالیئی به ثبت رسیده از آنجا که این اراضی بنابه تشخیص هیات واگذاری و احیاء اراضی مرکز نوشهر مشمول ماده واحده مصوب ۶۵/۸/۸ مجلس شورای اسلامی میباشد و اقامتگاه مالک (مالکین) آن شناخته نشد، لذا به موجب قانون فوق و تبصره ۲ ماده ۲۱ آئین‌نامه اجرایی از مالک (مالکین) این قطعه زمین دعوت میشود حداکثر بیست روز پس از انتشار آگهی در دفترخانه اسناد رسمی شماره ۸٤ چالوس شهرستان نوشهر حاضر و اسناد بیع شرط را امضاء نمایند. در غیر اینصورت نماینده ستاد مرکزی هیاتهای واگذاری زمین مطابق قانون اسناد مربوطه را امضاء خواهد نمود.

هیأت واگذاری و احیاء اراضی مرکز نوشهر

«آگهی نوبت اول»

قطعه زمینی به حدود اربعه: بکلاسه ۵۹/۳۳

شمال: شرق:

جنوب: غرب:

واقع در پلاک ۱۳- ۱۵- ۲۳- ۲۷- ۲۹- ۳٤- ۳٦- ۳۹- ٤۰- ٤۱- ٤۲- ۱۵۱ فرعی از ۱۱۹ اصلی در روستای لزربن بخش چهار شهرستان تنکابن برابر پاسخ استعلام اداره ثبت شهرستان تنکابن بنام آقایان بشرح ذیل به ثبت رسیده از آنجا که این اراضی بنابه تشخیص هیات واگذاری و احیاء اراضی مرکز نوشهر مشمول ماده واحده مصوب ۶۵/۸/۸ مجلس شورای اسلامی میباشد و اقامتگاه مالک (مالکین) آن شناخته نشد لذا بموجب قانون فوق و تبصره ۲ ماده ۲۱ آئین‌نامه اجرایی از مالک (مالکین) این قطعه زمین دعوت میشود حداکثر بیست روز پس از انتشار آگهی در دفترخانه اسناد رسمی شماره ۱ چالوس شهرستان نوشهر حاضر و اسناد بیع شرط را امضاء نمایند.

هیأت واگذاری و احیاء اراضی مرکز نوشهر

۱- دکتر ابوالفضل محمدصالحی
۲- مهندس نادر صنعانی
۳- دکتر عادل صنعانی
٤- مهندس ایرج جعفری
۵- محمد نوروزی
٦- اسمعیل کلاهی رنوزی
۷- علی‌مراد مرندیان

آگهی استخدام

صنایع نوین ایران

افراد واجد شرایط زیر را به همکاری دعوت مینماید:

۱ مدیر امور مالی: لیسانس یا فوق لیسانس حسابداری.
۲ مدیر تدارکات خارجی: لیسانس مسلط به زبان انگلیسی
۳ مدیر فروش لوازم خانگی: باتجربه کافی
۴ مدیر حسابداری: لیسانس با تجربه کافی.
۵ حسابدار: دیپلمه.
۶ انباردار: دیپلمه با تجربه
۷ کمک انباردار:
۸ کارمند صدور اسناد و معین نویس: دیپلمه.
۹ منشی: مسلط به تایپ فارسی
۱۰ بازاریاب: باتجربه کافی
۱۱ تحصیلدار: با گواهینامه موتورسیکلت (با موتور یا بی‌موتور)
۱۲ کارمند خدمات: باسواد وحداکثر سن ۴۰ سال

● از علاقمندان خواهشمند است خلاصه‌ای از سوابق ومشخصات پرسنلی خود را همراه با شماره تلفن به صندوق پستی شماره ۶۳۳۷ / ۱۵۷۸۵ ارسال فرموده یا برای کسب اطلاعات بیشتر با تلفن‌های ۱۰-۴۴۰۸۸۰۹ تماس حاصل فرمایند. ●

م ۷۱۵

انواع قیر (تحویل در محل)
۸۳۱۲۱۶-۸۳۱۰۰۶

شرکت کاروان
انواع کاروان آماده تحویل
۶۵۰۶۹۰-۶۵۶۵۳۹

آگهی استخدام دانشگاه ارومیه

دانشگاه ارومیه جهت تکمیل کادر دفتر فنی خود به افراد باتخصصهای زیر نیازمند است متقاضیان میتوانند حداکثر تا پایان فروردین ماه سال ۷۱ مدارک خود را به دبیرخانه دانشگاه واقع در خیابان دکتر بهشتی ارسال فرمایند

۱- لیسانس یا فوق‌لیسانس مهندسی عمران یک نفر
۲- لیسانس یا فوق‌لیسانس مهندسی مکانیک (سیالات) یک نفر

مدارک مورد نیاز: ۱- تقاضانامه ۲- فتوکپی شناسنامه ۳- فتوکپی مدرک تحصیلی ٤- فتوکپی پایان خدمت ۵- سوابق اجرائی

متقاضیان میتوانند جهت کسب اطلاع بیشتر با شماره تلفن ۶۱۷۷۹ تماس حاصل نمایند

دانشگاه ارومیه

آگهی پذیرش داوطلب تحصیل در رشته‌های

علوم کامپیوتر در مجتمع آموزشی امیرکبیر

با امتیاز رسمی از سازمان آموزش فنی وحرفه‌ای

سرمایه‌گذاری علمی امروز شما به نفع آینده خودتان وهمچنین آینده کشورمان خواهد بود مرکز آموزش علوم کامپیوتر امیرکبیر مجهزترین مرکز مجاز آموزش کامپیوتر در ایران به منظور توسعه وگسترش علوم آموزشی اقدام به تشکیل دوره‌های زیر نموده است

۱- دوره‌های نیمه مدت

الف- تربیت برنامه‌نویسی کاربردی
طول دوره ٤۰ هفته
شهریه ۳۲۰۰۰۰۰ ریال در چهار قسط
پیش‌نیاز تحصیلات متوسطه
مواد آموزشی مبانی علوم کامپیوتر- برنامه‌نویسی به زبان BASIC (از مقدماتی تا پیشرفته)، سیستم عامل MS-DOS (از مقدماتی تا پیشرفته)، برنامه‌نویسی با DBASE (از مقدماتی تا پیشرفته)
هدف از تشکیل این دوره تربیت نیروی انسانی متخصص در امر برنامه‌نویسی کاربردی وعرضه برنامه‌ها به بازار کار می‌باشد

ب- تربیت طراح ونقشه‌کش به کمک کامپیوتر
طول دوره ۳۲ هفته
شهریه ۲۸۰۰۰۰۰ ریال در چهار قسط
پیش‌نیاز تحصیلات متوسطه ودهم تخصصی در امر نقشه‌کشی وطراحی
مواد آموزشی مبانی علوم کامپیوتر سیستم عامل MS DOS (از مقدماتی تا پیشرفته)، آشنایی با ACAD (از مقدماتی تا پیشرفته)
هدف از تشکیل این دوره تربیت نیروی انسانی متخصص در امر نقشه‌کشی وطراحی به کمک کامپیوتر می‌باشد

۲- دوره‌های میان‌مدت
(دوره استاندارد وزارت کار وامور اجتماعی)
طول دوره ۲٦ هفته
شهریه ۲۰۰۰۰۰۰ ریال در چهار قسط
پیش‌نیاز دیپلم متوسطه
مواد آموزشی مبانی علوم کامپیوتر برنامه‌نویسی به زبان BASIC (از مقدماتی تا پیشرفته)، سیستم عامل MS-DOS (از مقدماتی تا پیشرفته)
هدف از تشکیل این دوره تربیت اپراتور وزبده و شایسته برنامه‌نویسی به زبان BASIC کاربردی می‌باشد

۳- دوره‌های کوتاه‌مدت
الف- سیستم عامل MS-DOS
طول دوره ۹ هفته
شهریه ۷۰۰۰۰۰ ریال
پیش‌نیاز تحصیلات متوسطه
مواد آموزشی: آشنائی با کلیه فرامین داخلی وخارجی MS DOS آشنائی با یک Editor از طریقه فارسی کردن کلمه‌پردازها
هدف از تشکیل این دوره تربیت اپراتور آگاه به اشکالات مربوط به کامپیوترهای شخصی می‌باشد داوطلبان در طول دوره با کلیه فرامین لازم در سیستم عامل MS-DOS آشنا خواهند شد

ب- برنامه‌نویسی به زبان BASIC
طول دوره: ۱٤ هفته
شهریه: ۱۰۰۰۰۰۰ ریال
پیش‌نیاز: تحصیلات متوسطه
مواد آموزشی: آشنائی با مبانی ومفاهیم علوم کامپیوتر برنامه‌نویسی به زبان BASIC (از مقدماتی تا پیشرفته (GW-BASIC)
هدف از تشکیل این کلاس تربیت نیروی انسانی آشنا به برنامه‌نویسی به زبان BASIC می‌باشد

پ- بانکهای اطلاعاتی dBaseIII+ (از مقدماتی تا پیشرفته)
طول دوره: ۱۷ هفته
شهریه: ۱٤۰۰۰۰۰ ریال در دو قسط
پیش‌نیاز آشنائی به یک زبان برنامه‌نویسی وهمچنین سیستم عامل MS-DOS وداشتن حداقل دیپلم متوسطه
هدف از تشکیل این دوره تربیت نیروی انسانی ماهر در امر برنامه‌نویسی کاربردی وقابل عرضه در بازار کار می‌باشد

ج- طراحی به کمک کامپیوتر ACAD (از مقدماتی تا پیشرفته)
طول دوره ۱۷ هفته
شهریه: ۱٤۰۰۰۰۰ ریال در دو قسط
پیش‌نیاز آشنائی با سیستم عامل MS-DOS وهمچنین دهم تخصصی در امر نقشه‌کشی وطراحی
هدف از تشکیل این دوره تربیت نیروی انسانی متخصص در امر نقشه‌کشی وطراحی به کمک کامپیوتر می‌باشد

د- آموزش تایپ با کامپیوتر: طول دوره ٦ هفته (۳٦ ساعت) شهریه ٤ ریال پیش‌نیاز ندارد، موارد آموزش آشنائی عمومی با سیستم عامل MS DOS تبدیل کامپیوتر به ماشین تحریر فارسی لاتین وآشنائی با تایپ فارسی ولاتین
هدف: تربیت اپراتور مسلط به تایپ فارسی ولاتین با کامپیوتر برای برطرف نمودن نیاز آزمایشگاهها، دفاتر اسناد رسمی، شرکتها ومؤسسات

مطالب عمومی در مورد تمام دوره‌ها
۱- کلیه دوره‌ها توام با کار عملی می‌باشد (در ازای یکساعت درس تئوری یکساعت کار با کامپیوتر در نظر گرفته شده است)
۲- کلاسها در اوقات صبح وبعدازظهر برگزار می‌گردد
شیفت‌های صبح: نوبت اول: ۸/۳۰ الی ۱۰/۳۰
نوبت دوم: ۱۰/۳۰ الی ۱۲/۳۰
شیفت‌های بعدازظهر نوبت اول: ۳ الی ۵
نوبت دوم: ۵/۱۵ الی ۷/۱۵
۳- هر ساعت آموزشی ٤۵ دقیقه محسوب گردیده وسهمیه جهت مدت ۱۲ دقیقه آموزش مواقع مرسله ۲/۳۰ ساعت آموزشی محسوب می‌گردد
٤- کلیه کلاسها دو روز در هفته برگزار می‌گردد
مدارک لازم برای ثبت‌نام
۱- فتوکپی شناسنامه اصفحه اول یک برگ
۲- عکس ۳×٤ دو عدد
۳- فتوکپی مدرک تحصیلی مورد نیاز
ساعات مراجعه برای ثبت‌نام ساعت ۷/۳ دقیقه بامداد الی ۸ شب می‌باشد
از عموم متقاضیان ثبت‌نام دعوت می‌شود قبل از اقدام به ثبت‌نام از تجهیزات وفضای وسیع موجود این مجتمع بازدید بعمل آورند

■ توجه:
۱- به کلیه داوطلبانیکه دوره اصلا ندارد وزارت کار وامور اجتماعی را با موفقیت به پایان رسانیده باشند از سوی سازمان آموزش فنی وحرفه‌ای گواهینامه رسمی اعطاء می‌گردد
۲- برای شرکت در دوره فقط پیش‌نیاز اعلام شده ضروری می‌باشد و برگزاری هرگونه آزمون ورودی جهت پذیرش داوطلب از نظر مدیریت مجتمع مردود می‌باشد

خیابان دکتر شریعتی خیابان ملک
شماره ۸۰ تلفن ۷٦۲۳٦۳ ۷۵٤۲۹۳

٤۱۷۲۵ م الف

آگهی تصمیمات شرکت تولید تخم مرغ شاطبیان بشماره ثبت ۳۳۲۸۱

طبق صورتجلسه مجمع عمومی عادی مورخ ۷۰/٦/۱ شرکت مزبور که در تاریخ ۷۰/۸/۱۵ واصل گردید ۱- اعضاء هیئت مدیره بمدت دو سال مجدداً انتخاب گردیدند عبارتست از: هیئت مدیره و ثریا طباطبائی سمت نایب رئیس هیئت مدیره وعبارتست از افتخار هشترودی بسمت مدیر عامل انتخاب گردیدند و کلیه اوراق واسناد تعهد آور از جمله چک و سفته و سفارشات با امضاء مدیرعامل و نایب رئیس هیئت مدیره همراه با مهر شرکت معتبر است

اداره کل ثبت شرکتها وموسسات غیر تجاری تهران

اعلامیه پذیره‌نویسی سهام سیمان کارون (شرکت سهامی عام) در شرف تاسیس

بمنظور ایجاد واحد تولید سیمان که یکی از صنایع اساسی و ضروری کشور میباشد در نظر است شرکتی تاسیس گردد در راستای سیاست دولت جمهوری اسلامی مبنی بر فراهم آوردن موجبات مشارکت عموم در سرمایه‌گذاریهای مفید و سازنده تولیدی، اینشرکت بصورت شرکت سهامی عام تشکیل خواهد شد. محل استقرار کارخانه شرکت، استان خوزستان مسطور گردیده، تا تولیدات آن، ضمن تامین احتیاجات سدهای بزرگ منطقه، سایر نیازهای مملکت در زمینه سیمان را نیز مرتفع سازد. در اجرای این هدف و رعایت قانون بدینوسیله اطلاعات ذیل در اختیار عموم قرار میگیرد.

۱) نام شرکت: سیمان کارون (شرکت سهامی عام).

۲) موضوع شرکت: عبارتست از تاسیس، احداث و بهره‌برداری از کارخانجات و معادن بمنظور تولید و فروش سیمان و سایر مصالح ساختمانی و کالاهای مرتبط شامل خرید و ورود مواد، ماشین‌آلات و تجهیزات، لوازم یدکی و مصرفی و انجام سایر فعالیتهای مجاز بازرگانی و تولیدی، مشارکت با اشخاص حقیقی و حقوقی و سرمایه‌گذاری در ارتباط با موضوعات فوق.

۳) مرکز اصلی شرکت: تهران است و شرکت شعبه‌ای ندارد.

٤) مدت شرکت: نامحدود پیش‌بینی شده است.

۵) موسسین شرکت عبارتند از: (۱) شرکت سهامی تهیه و ساخت کالای آب و برق (ساتکاب) ثبت شده بشماره ۱۲۵۵۳ (۲)شرکت آهاب (سهامی خاص) ثبت شده بشماره ٤۸۹٦۲ (۳)آقای علی‌اکبر صالحی شناسنامه شماره ۷۵۸ صادره از اصفهان فرزند علی (٤)آقای محمدحسن باقری شناسنامه شماره ۱۵ صادره از اراک فرزند خدایار (۵)آقای سیدمصطفی هاشمی شناسنامه شماره ۵۰۵ صادره از شهرری فرزند سیدمهدی (٦)آقای عادل شفائی شناسنامه شماره ۱۸۷٦ صادره از بادکوبه فرزند اقاماوغلان. شرکتهای ساتکاب و آهاب وابسته به وزارت نیرو هستند و بترتیب، در امور ناظر به تامین و ساخت کالاها و نیازهای شرکتهای آب و برق ایران و پیمانکاری در صنعت آب فعالیت دارند. ورود شرکت ساتکاب در جرگه موسسین با این قصد صورت گرفته تا از توانائی‌های اینشرکت در امر تامین ماشین‌آلات خط تولید و ماشینهای بهره‌برداری و تدارک نیازهای اساسی طرح و تسریع پیشبرد عملیات اجرائی آن استفاده شود. بدیهی است شرکت ساتکاب بویژه در امر تدارک نیازهای اساسی طرح مزبور و در جهت تسریع در پیشبرد عملیات آن مساعدت لازم را بعمل خواهد آورد.

٦) سرمایه شرکت معادل پانزده میلیارد ریال است که به یک میلیون و پانصد هزار سهم ده هزار ریالی بانام تقسیم شده است و کل سرمایه نقدی است و شرکت سرمایه غیرنقدی ندارد، ۲٤٪ از کل سرمایه که توسط شرکتهای ساتکاب و آهاب پذیره‌نویسی گردیده سهام الف و بقیه سهام ب خواهد بود

۷) براساس شرط مندرج در اساسنامه حداقل سه نفر از اعضاء هیئت مدیره از طرف سهامداران طبقه الف انتخاب خواهند شد ضمن اینکه هرنوع تغییر در مواد اساسنامه و یا افزایش یا کاهش سرمایه و یا انحلال شرکت، با رای موافق سهامداران طبقه الف صورت خواهد گرفت

۸) موسسین کلا ۲۵٪ سرمایه شرکت را تعهد نموده و معادل ۳۵٪ آنرا نقدا پرداخت کرده‌اند.

۹) هزینه‌های انجام شده توسط موسسین ناظر به مقدمات تاسیس شرکت است و حدود دو میلیارد و پانصد میلیون ریال میباشد و برآورد میشود نیاز مالی شرکت تا مرحله ثبت شرکت و شروع فعالیتهای آن بالغ بر سه میلیارد ریال شود.

۱۰) تعداد سهامیکه هر پذیره‌نویس میتواند پذیره‌نویسی نماید حداقل ده سهم و حداکثر یکصد و پنجاه هزار سهم معادل ۱۰٪ کل سرمایه میباشد.

۱۱) برای پذیره‌نویسی سهام از ابتدای وقت اداری روز بیستم فروردین ۱۳۷۱ تا پایان وقت اداری روز سی و یکم فروردین ۱۳۷۱ فرصت منظور شده است.

علاقمندان به پذیره‌نویسی سهام میتوانند ظرف اینمدت بهریک از شعب اصلی بانک ملی ایران در مراکز استانها و شهرستان مسجدسلیمان و نیز در تهران به هریک از شعب ذیل‌الذکر بانک ملی: شعبه خجسته نبش خیابان استاد مطهری و ولی‌عصر، شعبه کاشف خیابان شریعتی نرسیده به میدان تجریش- شعبه میدان امام خمینی- شعبه امیریه خیابان امیریه- شعبه هفتتیر میدان هفتتیر و شعبه ظفر خیابان ظفر، مراجعه و با پرداخت ۳۵٪ بهای سهامی که پذیره‌نویسی مینمایند و بهرحال از ده سهم کمتر نخواهد بود به حسابجاری شماره ۲۲۳۳ بانک ملی ایران شعبه ظفر خیابان ظفر کد ۱۲۰ تهران، تعداد سهام مورد نظر خود را تعهد و پذیره‌نویسی نمایند. چنانچه این اقدام به وکالت یا ولایت یا هرنوع نمایندگی صورت گیرد وکالتنامه یابرگ نمایندگی بنحوی که به صراحت موید این اختیار باشد به بانک ارائه گردد.

۱۲) اظهارنامه موسسین و نیز طرح اساسنامه شرکت به اداره ثبت شرکتها و مالکیت صنعتی تهران تسلیم شده است

۱۳) هرگونه دعوت و اطلاعیه بعدی تا تشکیل مجمع عمومی در روزنامه‌های اطلاعات و کیهان منتشر خواهد شد

۱٤) پس از بررسی میزان سهام پذیره‌نویسی شده، چنانچه مازاد بر سرمایه شرکت پذیره‌نویسی شده باشد مازاد مزبور به نسبت تعداد سهامیکه هر پذیره‌نویس تعهد نموده است مسترد خواهد شد.

۱۵) اجازه انتشار اعلامیه پذیره‌نویسی سهام طی شماره ٦/۵۰۷۹۲ مورخ ۱۳۷۰/۱۲/۱٤ از طرف اداره کل ثبت شرکتها و مالکیت صنعتی تهران صادر شده است.

موسسین سیمان کارون (شرکت سهامی عام)

موسسه فرهنگی و اطلاع رسانی نمایه - گنجینه مطبوعات

«بسمه تعالی»

دعوت به همکاری از مدیران صنایع، شرکتها، صاحبنظران، کارشناسان و متخصصین جهت شرکت در کنگره آزمایشهای غیر مخرب

NON -DESTRUCTIVE TEST

هواپیمائی جمهوری اسلامی ایران در نظر دارد با همکاری دانشکده هوا فضای دانشکده امیر کبیر در آینده نزدیک کنگره ای همراه با نمایشگاه وسائل مربوطه تحت عنوان آزمایشهای غیر مخرب (NDT) برگزار نماید، بمنظور تشریک مساعی در حین برگزاری کنگره مزبور و دستیابی به بالاترین منابع تبادل اطلاعات و آگاهی از موضوعیت و فعالیت شرکتها و سازمانهائی که در این زمینه فعالیت دارند. از کلیه علاقمندان، مدیران صنایع و شرکتها، صاحبنظران، کارشناسان و متخصصین این رشته تقاضا میشود تا اطلاعات و رهنمودها و نحوه همکاری خود را اعم از ارائه مقاله شرکت در نمایشگاه جنبی و غیره تا تاریخ ۷۱/۲/۱۵ به آدرس:

تهران - فرودگاه مهرآباد
هواپیمائی جمهوری اسلامی ایران
مهندسی و تعمیرات - کنترل کیفی- لابراتوار بازرسی فنی
صندوق پستی ۷۷۵-۱۳۱۸۵
تلفن: ۹۱۱۲۷۳۳ و ۴۰۰۸۱۳۹

ارسال نمایند. تاریخ برگزاری کنگره متعاقباً بعد از بررسی پیشنهادات اعلام خواهد شد.

موارد مورد بحث در کنگره کلیه روشهای متداول بازرسیهای غیر مخرب از جمله

1- REMOTE VISUAL INSPECTION (BORESCOPE) — ۱- بازرسی چشمی توسط بروسکوپ
2- LIQUID (PENE TRANR)INSPECIION — ۲- بازرسی با روش مانع نفوذ کننده
3- MACNE TIC PARTICLE INSPECTION — ۳- بازرسی توسط ذرات مغناطیسی
4-EDDY CURRENT INSPECTION — ۴-بازرسی با روش ادی کارنت
5- ULTRASONIC INSPECTION — ۵-بازرسی با روش التراسونیک
6- RADIOGRAPHIC INSPECTION — ۶- بازرسی با روش رادیو گرافی صنعتی

هواپیمائی جمهوری اسلامی ایران

۴۱۷۰۶- م الف
آگهی تغییرات شرکت نیرپارس سهامی خاص بشماره ثبت ۶۰۷۶
طبق صورتجلسه هیئتمدیره مورخ ۷۰/۲/۱۴ واحکام صادره ضمن حکم لغو آقای محسن رضاعی در هیئتمدیره آقای سیدعلی آذربادگان بسمت عضو هیئتمدیره وآقای عبدالحسین شریفی بسمت مدیرعامل وآقای هرمز رفاهی بسمت رئیس هیئتمدیره انتخاب وحق امضاء اسناد تعهدآور شرکت با امضاء مدیرعامل وبکی از اعضاء هیئتمدیره معتبر میباشد
اداره کل ثبت شرکتها وموسسات غیرتجاری تهران

۴۱۷۱۹ م الف
آگهی تاسیس شرکت گانش سهامی خاص
خلاصه اظهارنامه و اساسنامه شرکت گانش سهامی خاص
که در تاریخ ۷۰/۱/۱۰۴ تحت شماره ۸۷۵۹۴ در این اداره بثبت رسیده و در تاریخ ۱۳۷۰/۱/۱۰۴ از لحاظ امضاء ذیل ثبت تکمیل گردیده برای اطلاع عموم در روزنامه رسمی کثیرالانتشار کیهان آگهی میشود:
۱- موضوع شرکت: تهیه و توزیع روغن از جوانه گندم و جوانه ذرت اقدام به واردات ماشین‌آلات و تجهیزات موارد مربوطه و مواد خام آن و صادرات فرآوردههای هر نوع اقدام تجار وسرمایه‌گذاری و تامین نیاز شرکت در داخل و خارج از کشور بموجب موافقت اصول شماره ۱۰۰۰۱/۶۰۵۵۵ مورخ ۱۳۶۹/۱۲/۱۹
۲- مدت شرکت از تاریخ ۱۳۷۰/۹/۲۲ بمدت نامحدود
۳- مرکز اصلی شرکت: تهران خیابان ولیعصر پائین‌تر از پل امیر بهادر پلاک ۷۳۳-۷۳۵ اتحاد
۴- سرمایه شرکت: مبلغ ۵۰۰۰۰۰۰ ریال منقسم به ۱۰۰ سهم ۵۰۰۰۰ ریالی با نام که مبلغ دو میلیون و پانصد هزار ریال آن طی گواهی شماره ۷۱۰-۲۳۱۷ مورخه ۱۳۷۰/۹/۲۷، بانک تجارت شعبه فردوس پرداخت و بقیه در تعهد صاحبان سهام می‌باشد
۵- اولین مدیران شرکت خانم فاطمه هدایتی فرد بعنوان رئیس هیئت مدیره و مدیر عامل و خانم مریم ملک‌لو بعنوان نایب رئیس هیئت مدیره شرکت انتخاب گردیدند.
۶ دارندگان حق امضاء امضاء کلیه اوراق و بهادار واسناد شرکت از قبیل چک و سفته و بروات و قراردادها و عقود اسلامی و بطور کلی هر نوع قرارداد تعهدآور نامضای خانم فاطمه هدایتی‌فرد بعنوان مدیر عامل که امضای ایشان ثابت و متفقا خانم مریم ملک‌لو بعنوان نایب رئیس هیئت مدیره شرکت میباشد
۷ اختیارات مدیر عامل: فاطمه هدایتی فرد بعنوان مدیر عامل و اختیارات وی طبق اساسنامه میباشد
۸- بازرس اصلی وعدل‌البدل، آقای علی‌اکبر اخلاقی مطلق بعنوان بازرس اصلی و خانم نرگس چراغ سهیمیه بازرس علی‌البدل
اداره ثبت شرکتها وموسسات غیر تجاری تهران

۴۱۷۵۳م الف
آگهی تصمیمات شرکت داروشیشه سهامی خاص ثبت شده بشماره ۴۰۱۲۳
طبق صورتجلسه مجمع عمومی عادی سالیانه مورخه ۷۰/۴/۱۸ شرکت مزبور که در تاریخ ۷۰/۷/۲ واصل گردید ۱- ترازنامه و حساب سود و زیان سال مالی ۶۹ بتصویب رسید ۲- آقای محمدرضا حیابانیان بسمت بازرس اصلی و خانم زهرا مرادیا بسمت بازرس علی‌البدل برای مدت یکسال انتخاب‌شدند ۳- روزنامه کثیرالانتشار کیهان جهت نشر آگهیهای شرکت تعیین گردید
اداره ثبت شرکتها وموسسات غیرتجاری تهران

۴۱۷۶۶ م الف
آگهی تاسیس شرکت تولیدی بازرگانی هوتاس سهامی خاص
خلاصه اظهارنامه و اساسنامه شرکت تولیدی و بازرگانی هوتاس سهامی خاص که در تاریخ ۷۰/۱۰/۱۸ تحت شماره ۸۶۶۱۹ در این اداره بثبت رسیده و در تاریخ ۷۰/۱۰/۲۰ از لحاظ امضاء ذیل ثبت تکمیل گردیده برای اطلاع عموم در روزنامه رسمی کثیرالانتشار کیهان آگهی میشود:
۱-موضوع شرکت: صادرات و واردات کلیه کالاهای مجاز.
۲-مدت شرکت از تاریخ ۷۰/۷/۲ بمدت نامحدود
۳-مرکز اصلی شرکت: تهران خیابان سمیه بین قرنی و استاد نجات‌اللهی پلاک ۱۷۷ طبقه پنجم
۴-سرمایه شرکت: مبلغ ۱۰۰۰۰۰۰۰ ریال منقسم به یکصد سهم ۱۰۰۰۰۰ ریالی با نام که مبلغ ۱۰۰۰۰۰۰ ریال آن طی گواهی شماره ۲۳۳۰۸۶۲ مورخه ۱۸/۴ ۷ بانک تجارت شعبه قدس پرداخت و بقیه در تعهد صاحبان سهام می‌باشد
۵-اولین مدیران شرکت: آقای احمد شیخ رئیس هیئتمدیره و آقای ناصر احلاص نایب رئیس هیئتمدیره و آقای فرشید درفولی‌راده عضو هیئتمدیره و مدیرعامل
۶-دارندگان حق امضاء: کلیه اوراق و اسناد بهادار و تعهدآور بانکی مالی و قراردادها با امضاء رئیس هیئتمدیره و مدیرعامل و یا نایب‌رئیس هیئتمدیره متفقاً همراه با مهر شرکت معتبر میباشد
۷ اختیارات مدیر عامل: بعهده هیئتمدیره میباشد
۸-بازرس رضی، علی‌البدل آقای سعید هوشنگ نعیمی بازرس اصلی و آقای سعید صمد بین بازرس علی‌البدل شرکت برای مدت یکسال انتخاب شدند
اداره ثبت شرکتها و موسسات غیرتجاری تهران

۴۲۷۱۲- م الف
اداره کل ثبت شرکتها ومالکیت صنعتی
آگهی تاسیس شرکت صنعتی وتولیدی دیزل سنگین ایران سهامی خاص
خلاصه اظهارنامه واساسنامه شرکت صنعتی وتولیدی دیزل سنگین ایران سهامی خاص که در تاریخ ۷۰/۹/۲۶ تحت شماره ۸۷۳۹۱ در این اداره بثبت رسیده ودر تاریخ ۱۳۷۰/۹/۲۷ از لحاظ امضاء ذیل ثبت تکمیل گردیده برای اطلاع عموم در روزنامه رسمی کثیرالانتشار کیهان آگهی میشود:
۱-موضوع شرکت: عبارت است از مدیریت در احداث کارخانجات به منظور تولید هرگونه موتورهای دیزلی سنگین ومحصولات جانبی آن از قبیل موتورهای زمینی وصنعتی وآماده کردن برای بهره‌برداری در صنایع برق، آب محرکها ومولدها وهر نوع مصرف صنعتی وتولیدی وخدماتی، واردات ماشین‌ولوازم ومواد اولیه ویا هر نوع کالای مجاز برای کارخانجات وبخشهای تولیدی صادرات، فروش، خدمات بعد از فروش تولیدات شرکت، طراحی ومهندسی امور فنی وخدمات، مشاوره، واگذاری واخذ نمایندگی‌های داخلی وخارجی سرمایه‌گذاری مشارکت هرگونه فعالیتهای مجاز بازرگانی در ارتباط باموضوع‌شرکت
۲- مدت شرکت از تاریخ ۷۰/۷/۱
۳- مرکز اصلی شرکت: تهران خیابان دکتر بهشتی- خیابان سپهبد صابونچی- کوچه هشتم- پلاک ۱
۴- سرمایه شرکت: مبلغ ۱۰۰۰۰۰۰۰ ریال منقسم به ۱۰۰۰۰ سهم ۱۰۰۰۰ ریالی با نام که مبلغ ۳۵۰۰۰۰۰ ریال آن طی گواهی شماره ۶۵۱۵/۱۰۳۲ مورخه ۷۰/۹/۵ بانک ملت شعبه دلهذیر پرداخت وبقیه در تعهد صاحبان سهام می‌باشد
۵- اولین مدیران شرکت آقای سیداحد صائی بعنوان رئیس هیئتمدیره ومدیرعامل ۲- آقای باقر نادری اسرمی بعنوان نایب رئیس هیئتمدیره ۳- آقای پرویز قلیچی‌پور بعنوان عضو هیئتمدیره برای مدت دو سال انتخاب گردیدند وحق امضاء کلیه مکاتبات اداری با مدیرعامل به تنهائی همراه با مهر شرکت وامضاء
۶ دارندگان حق امضاء: اسناد واوراق مالی وتعهدآور شرکت از قبیل چک وسفته وبرات با امضاء مدیرعامل به انفاق هریک از اعضاء هیئتمدیره همراه با مهر شرکت معتبر خواهد بود
۷. اختیارات مدیرعامل آقای سیداحد صائی بعنوان مدیرعامل واختیارات ایشان شرح اساسنامه میباشد
۸- بازرس اصلی وعلی‌البدل سازمان حسابرسی بعنوان بازرس اصلی وشرکت خدمات مالی ومشاوره‌ای سازمان گسترش وبوسازی صنایع ایران بعنوان بازرس علی‌البدل برای مدت یکسال انتخاب گردید
اداره ثبت شرکتها وموسسات غیر تجاری تهران

۴۲۵۵۰- م الف
آگهی تصمیمات شرکت مهندسی پاهسازان ایران سهامی خاص بشماره ثبت ۷۵۴۸۴
طبق صورتجلسه مجمع عمومی عادی سالیانه مورخ ۳۶۹/۴/۴ شرکت مزبور که در تاریخ ۷/۲ ۰ واصل گردید ۱- ترازنامه و حساب سود و زیان سال مالی ۶۳ [illegible] ۲- آقای [illegible] فیاض‌پور بسمت بازرس اصلی و آقای [illegible] کاظمی بسمت بازرس علی‌البدل برای مدت یکسال انتخاب گردیدند
کثیرالانتشار کیهان جهت نشر آگهیهای شرکت تعیین گردید
اداره کل ثبت شرکتها وموسسات غیرتجاری تهران

۴۲۶۹۳ م الف
آگهی تاسیس شرکت مهندسی طرح آب سهامی خاص
خلاصه اظهارنامه و اساسنامه شرکت که در تاریخ ۷۰/۸/۵ تحت شماره ۸۶۴۰۳۰ در این اداره بثبت رسیده و در تاریخ ۷۰/۸/۸ از لحاظ امضاء ذیل ثبت تکمیل گردیده برای اطلاع عموم در روزنامه رسمی کثیرالانتشار کیهان آگهی میشود:
۱-موضوع شرکت: الف: انجام مطالعات لازم و طراحی و اجرای تأمین آب آبرسانی برای مصارف شهری صنعتی و کشاورزی. ب: انجام مطالعات لازم و طراحی و اجرای طرحهای برقابی و شبکه‌های آبیاری رهکشی
۲-مدت شرکت از تاریخ ثبت بمدت نامحدود
۳-مرکز اصلی شرکت: تهران خیابان آبان حوبی پلاک ۸۹
۴-سرمایه شرکت: مبلغ دمصلیون ریال منقسم به یکهزار سهم دهزار ریالی بانام که مبلغ چهارمیلیون ریال آن طی گواهی شماره ۲۴۳۱/۴۴۱ مورخه ۷۰/۸/۴ بانک تجارت شعبه کریمخان‌زند غربی پرداخت و بقیه در تعهد صاحبان سهام می‌باشد.
۵-اولین مدیران شرکت ۱-آقای محمد فربودنیا رئیس هیئتمدیره و مدیرعامل ۲-آقای کاظم عباسی اسلاملو نایب رئیس هیئتمدیره ۳-آقای رسول کوهورد عضو هیئتمدیره
۶-دارندگان حق امضاء: اسناد مالی و تعهدآور شرکت با امضاء متفق مدیرعامل و یکی از اعضاء هیئتمدیره ممهور به مهر شرکت و نامه‌های عادی شرکت با امضاء مدیرعامل و مهر شرکت معتبر است
۷-اختیارات مدیرعامل: مدیرعامل شرکت اصولاً مجری مصوبات هیئتمدیره میباشد.
۸-بازرس اصلی و علی‌البدل: آقای مجید منتصری بازرس اصلی آقای عباس صمدی بازرس علی‌البدل.
اداره ثبت شرکتها و موسسات غیرتجاری تهران

آگهی تاسیس شرکت شوشرینا
خلاصه اظهارنامه واساسنامه شرکت
که در تاریخ تحت شماره در این اداره ثبت رسیده و در تاریخ از لحاظ امضاء ذیل ثبت تکمیل گردیده برای اطلاع عموم در روزنامه رسمی کثیرالانتشار کیهان آگهی میشود
موضوع شرکت: مشاوره طرح برنامه محاسبه تهیه نقشه واجرای کلیه پروژه‌های ساختمانی سازی پلاستری راه‌سازی سوله و محاسبه و طراحی حرتقیل
۲ مدت شرکت از تاریخ ثبت بمدت نامحدود
۳- مرکز اصلی شرکت تهران خیابان دکتر شریعتی کوچه حمید صدیق پلاک طبقه اول
۴ سرمایه شرکت مبلغ [illegible] ریال منقسم به یکصد سهم پنجاه هزار ریالی با نام که مبلغ ۷۵ ریال آن طی گواهی شماره ۹۵۹ مورخه ۱۳۷ ۸/ بانک ملی شعبه اقبال پرداخت و بقیه در تعهد صاحبان سهام می‌باشد
۵- اولین مدیران شرکت ۱ آقای ناجاجان بمرود برخ تکیه بسمت مدیر عامل و عضو هیئت مدیره ۲ خانم اژمن حضیرلی بسمت رئیس هیئت مدیره، آقای گورگین [illegible] بسمت نایب رئیس هیئت مدیره، [illegible] آقای [illegible] بهائی [illegible] ۶ اختیارات مدیر عامل: طبق اساسنامه [illegible] بازرس اصلی و آقای [illegible] کاظمی بسمت بازرس اصلی و عقلی [illegible] آقای [illegible] بازرس اصلی [illegible] آقای [illegible] بازرس اصلی [illegible] بسمت بازرس علی‌البدل انتخاب گردیدند
اداره ثبت شرکتها وموسسات غیر تجاری تهران

۴۲۵۵۸- م الف
آگهی کاهش سرمایه شرکت سولیران سهامی عام ثبت شده بشماره ۹۵۵۰
بنا بتصمیم صورتجلسه مجمع عمومی فوق‌العاده ۱۳۷۰/۶/۱۳ و طبق ماده ۱۴۱ قانون تجارت سرمایه شرکت از مبلغ چهارصدو پنجاه میلیون ریال به مبلغ پنج میلیون منقسم به پنجهزار سهم یک هزار ریالی کاهش یافت.
اداره کل ثبت شرکتها و موسسات غیرتجاری تهران

۴۲۵۵۹- م الف
آگهی تصمیمات مجمع عمومی عادی سالانه شرکت سهامی خاص مهندسین مشاور لار ۶۲۰۲۴
بموجب صورتجلسه مجمع عمومی عادی سالانه مورخ ۱۳۷۰/۴/۲۶ ترازنامه و حساب سود و زیان سال مالی ۱۳۶۹ بتصویب رسید شرکت حسابرسی خدمات مالی و اداری نیرو بعنوان بازرس قانونی برای سال ۱۳۷۰ تعیین شد و روزنامه کیهان بعنوان روزنامه کثیرالانتشار جهت درج آگهیهای شرکت تعیین گردید.
اداره کل ثبت شرکتها و موسسات غیرتجاری تهران

۴۱۶۹۵م الف
آگهی تغییرمحل شرکت مهندسین مشاور آتک سهامی خاص ثبت شده شماره ۴۲۶۹۶
باستناد صورتجلسه مجمع عمومی فوق‌العاده مورخ ۷۰/۸/۱۷ شرکت مذکور مرکز شرکت از محل سابق بشمای خیابان خالداسلامبولی خیابان هفدهم پلاک ۱۲۰۱ منتقل گردید
اداره کل ثبت شرکتها و موسسات غیرتجاری تهران
ص ۴۸۶

۴۱۶۹۸ م الف
آگهی تغییرات در شرکت چوب فشرده ایران سهامی خاص ثبت شده بشماره ۱۱۷۵۷
طبق صورتجلسه مجمع عمومی مورخ ۶۹/۸/۲۹ که در تاریخ ۷/۲/۲۴ واصل گردید ماده ۳۲ اساسنامه بشرح مندرج در صورتجلسه اصلاح گردید
اداره ثبت شرکتها و موسسات غیرتجاری

۴۲۵۵۱- م الف
آگهی تصمیمات شرکت تهیه و توزیع قطعات و لوازم یدکی ایران خودرو سهامی خاص ثبت شده بشماره ۳۰۰۴۸
باستناد صورتجلسه هیئت مدیره مورخ ۷/۲ [illegible] باستناد [illegible] مورخ ۴ ۷/ ۲ واصل [illegible] موسسه هاشمی [illegible] موظف هیئت مدیره [illegible] گردید
اداره کل ثبت شرکتها و موسسات غیرتجاری تهران

۴۲۱۱۹ م الف
آگهی تصمیمات شرکت نوساز صنعت سهامی خاص بشماره ثبت: ۵۹۳۰۴
طبق صورتجلسه مجمع عمومی عادی سالیانه مورخه ۷۲/۲۷ ۷ شرکت مزبور که در تاریخ ۷۶/۲ ۷ واصل گردید ۱- ترازنامه و حساب سود وزیان سال مالی ۱۹ [illegible] ۲- آقای [illegible] بسمت بازرس اصلی آقای [illegible] بسمت بازرس علی‌البدل [illegible] ۳- روزنامه کثیرالانتشار جمهوری اسلامی جهت نشر آگهیهای شرکت تعیین گردید
اداره ثبت شرکتها و موسسات غیرتجاری تهران

۴۲۱۰۱ م الف
آگهی تغییرات در شرکت کشاف بوشهر (سهامی خاص) بشماره ثبت ۵۲۸۷۱
طبق صورتجلسه مجمع عمومی فوق‌العاده و عادی بطور فوق‌العاده مورخ ۷۰/۷/۲۰ بشرح زیر تغییرات در شرکت مذکور حاصل گردید ۱- بند ۳ از ماده ۹ اساسنامه حذف شد ۲- بند ۳ از ماده ۱۰ اساسنامه خصوص در دعوتنامه بشرح زیر اصلاح شد، دعوتنامه در اجرای ماده ۹۷ قانون تجارت در کلیه موارد دعوت صاحبان سهام برای تشکیل مجامع عمومی اعم از عادی یا فوق‌العاده از طریق نشر آگهی در روزنامه کثیرالانتشاری که همه ساله از طریق مجمع عمومی عادی تعیین می‌شود بعمل خواهد آمد و فاصله نشر دعوتنامه مجمع عمومی و تاریخ تشکیل آن حداقل ده روز و حداکثر چهل روز خواهد بود و دعوتنامه مجمع عمومی عادی سالیانه و مجمع عمومی فوق‌العاده توسط رئیس هیات مدیره یا نایب رئیس هیات مدیره و یا مدیر عامل خواهد شد وهمچنین ممکن است بنا به درخواست دارندگان یک پنجم سرمایه با رعایت ماده ۹۵ قانون تجارت مجمع عمومی عادی یا فوق‌العاده تشکیل گردد ۳- آقای محمد علی پایان از عضویت هیات مدیره ومدیر عامل شرکت استعفا نمود ۴- بنا به انتخاب هیات مدیره اخذ رای بعمل آمد در نتیجه خانم نوال هاشمپور و خانم لعیمه پوستفروش و خانم ریب اصغرزاده بسمت عضای هیات مدیره برای مدت دو سال انتخاب شدند ۵- آقای جاسم رستمی بسمت بازرس اصلی و آقای سید احمد قادرزاده بسمت بازرس علی‌البدل برای مدت یکسال انتخاب گردیدند ۶- خانم ریب اصغرزاده بسمت مدیر عامل وخانم لعیمه پوستفروش بسمت رئیس هیات مدیره وخانم نوال هاشمپور بسمت نایب رئیس هیات مدیره انتخاب شدند امضاء کلیه اوراق واسناد تعهدآور با امضای مدیر عامل به تنهائی همراه با مهر شرکت معتبر میباشد.
اداره کل ثبت شرکتها وموسسات غیر تجاری تهران

۴۲۱۲۰ م الف
آگهی تصمیمات شرکت مجتمع تولیدات کشاورزی نانشیر سهامی خاص ثبت شده شماره ۷۷۵۵۷
باستناد صورتجلسه مجمع عمومی عادی سالیانه مورخ ۱۳۷۰/۴/۳ آقای حسین رندی بسمت بازرس اصلی عبدی [illegible] احمدی بسمت بازرس علی‌البدل برای مدت یکسال انتخاب گردیدند.
اداره ثبت شرکتها وموسسات غیر تجاری تهران

۴۲۱۰۳م الف
آگهی تغییرات شرکت تولیدی اودیدارو سهامی خاص ثبت شده بشماره ۵۱۲۵۲
طبق صورتجلسه مجمع عمومی فوق‌العاده مورخ ۷۰/۸/۵ بشرح زیر تغییرات در شرکت مذکور حاصل گردید ۱- آقایان محمدرضا صراط حسنی- شمس‌الدین یعقوبی خانم مهناز داشورحمیدی و آقای عباس صادقی بسمایندگی از طرف شرکت لوله آلومینیوم ایران آقای ناصرتقی طاحونه بسمت اعضاء هیئت مدیره برای مدت دوسال انتخاب گردیدند ۲- آقای عباس صادقی بسمت رئیس هیئت مدیره و آقای شمس‌الدین یعقوبی بسمت نایب رئیس هیئت مدیره و آقای محمدرضا صراط حسنی بسمت مدیرعامل شرکت انتخاب شدند امضاء کلیه اسناد و اوراق بهادار با امضاء مدیرعامل و یکی از اعضاء هیئت مدیره متفقاً همراه با مهرشرکت معتبر میباشد
اداره کل ثبت شرکتها وموسسات غیرتجاری تهران

۴۲۷۲۵- م الف
آگهی تاسیس شرکت توسعه سهامی خاص
خلاصه اظهارنامه واساسنامه شرکت توسعه سهامی خاص که در تاریخ ۷۰/۱۰/۹ تحت شماره ۸۷۶۵۰ در این اداره بثبت رسیده ودر تاریخ ۷۰/۱۰/۱ از لحاظ امضاء ذیل ثبت تکمیل گردیده برای اطلاع عموم در روزنامه رسمی کثیرالانتشار کیهان آگهی میشود:
۱- موضوع شرکت: واردات وصادرات مشارکت با اشخاص حقیقی وحقوقی ومشارکت با بانکها وموسسات مالی در چهارچوب قوانین مربوط فعالیت مجاز در ارتباط با موضوع شرکت.
۲- مدت شرکت از تاریخ ۷۰/۹/۲۴ بمدت نامحدود
۳- مرکز اصلی شرکت: تهران خیابان بلوار شهید حقانی (بلوار جهانی کودک) شماره ۵۳ طبقه سوم آپارتمان شماره ۸ میباشد
۴- سرمایه شرکت: مبلغ ۶ میلیون ریال منقسم به ۶۰۰ سهم ده هزار ریالی با نام که مبلغ ۶ میلیون ریال آن طی گواهی شماره ۱۲۲۰/۵۳۴/ مورخه ۷۰/۱۰/۱۲/۲ -۷۰/۱۰/۴ بانک صادرات شعبه میدان محسنی پرداخت ومبقیه در تعهد صاحبان سهام می‌باشد
۵- اولین مدیران شرکت آقای مصطفی کلکته ومدیرعامل وعضو هیاتمدیره وآقای سیدحمفر شاهگلی رئیس هیات مدیره وآقای عظیم عظیمی نژاد نایب‌رئیس هیات مدیره وخانم نهمت رسیمی عضو هیاتمدیره برای دو سال انتخاب شدند
۶- دارندگان حق امضاء: حق امضاء کلیه اوراق واسناد با دومدیر از مدیران مذکور متفقاً همراه با مهر شرکت معتبر است
۷- اختیارات مدیرعامل: برطبق اساسنامه
۸- بازرس اصلی وعدل‌البدل: موسسه حسابرسی نظارت برسمت بازرس اصلی وخانم فهیمه اعلاف بسمت بازرس علی‌البدل برای مدت یکسال انتخاب شدند
اداره ثبت شرکتها وموسسات غیرتجاری تهران

۴۱۷۱۴ م الف
آگهی تصمیمات شرکت تسمه پارس سهامی خاص بشماره ثبت ۳۷۵۵۱
طبق صورتجلسه مجمع عمومی عادی مورخ ۷/۴/۲۶ ۷ شرکت مزبور که در تاریخ ۷/۷/۲۲ ۷ واصل گردید ۱- ترازنامه و حساب سود و زیان سال مالی ۶۹ ۲- آقای علی‌اکبر موکلو بسمت بازرس اصلی و آقای محمد [illegible] کوچک شوشری بسمت بازرس علی‌البدل برای مدت یکسال انتخاب شدند ۳- روزنامه کثیرالانتشار کیهان جهت نشر آگهیهای شرکت تعیین گردید
اداره کل ثبت شرکتها وموسسات غیرتجاری تهران

۴۲۳۷۴ م الف
آگهی تصمیمات در شرکت سنگ گچ مسگرآباد در حال تصفیه (سهامی خاص) ثبت شده شماره ۳۹۵۸
طبق صورتجلسه مجمع‌عمومی عادی بطور فوق‌العاده مورخ ۷۰/۷/۲ آقای حاج محمد شهیدی حسین خان برای مدت دو سال بسمت مدیر تصفیه در سمت خود باقی ماند و روزنامه کیهان برای درج آگهیهای شرکت تعیین گردید
اداره کل ثبت شرکتها وموسسات غیرتجاری تهران

۴۲۵۶۵- م الف
آگهی تصمیمات شرکت کارخانجات کابل‌سازی ایران بشماره ثبت ۱۹۶
طبق صورتجلسه مجمع عمومی عادی سالیانه مورخ ۷۲/۱۴ ۷ شرکت مزبور که در تاریخ ۷۶/۲۷ ۷ واصل گردید ۱- ترازنامه و حساب سود و زیان سال مالی ۶۸/۹/۳ بتصویب رسید ۲- سازمان حسابرسی بسمت بازرس اصلی و آقای [illegible] بسمت بازرس علی‌البدل برای مدت یکسال انتخاب شدند ۳- روزنامه کیهان جهت نشر آگهیهای شرکت تعیین گردید ۴- [illegible] مدیره بمدت دو سال [illegible] گردیدند
اداره کل ثبت شرکتها وموسسات غیرتجاری تهران

۴۱۷۳۶ م الف
آگهی تصمیمات شرکت سرمایه‌گذاری تامین اجتماعی سهامی خاص بشماره ثبت ۵۹۴۳۵
طبق صورتجلسه مجمع عمومی عادی سالیانه مورخ ۷۰/۵/۱۲ شرکت مزبور که در تاریخ ۷/۷/۸ ۷ واصل گردید ۱- ترازنامه و حساب سود وزیان سال مالی ۶۹ بتصویب رسید ۲- سازمان حسابرسی بسمت بازرس اصلی برای مدت یکسال انتخاب شدند ۳- روزنامه کیهان جهت نشر آگهیهای شرکت تعیین گردید
اداره کل ثبت شرکتها و موسسات غیر تجاری تهران

نیازمندیهای کیهان

لیفتراک
۲تن سهند صفر کیلومتر و ۱۳تن فیات و ۴تن کاترپیلار و ۳تن کاماتسو درحد صفر فروشی تلفن ۹۳۶۶۱۰

آدرس جدید
شرکت صنعتی وتولیدی نقش مدائن
خیابان دکتر بهشتی بعد از چهارراه قائم مقام فراهانی شماره ۴۲۲ طبقه پنجم شماره ۳ تلفن ۶۲۷۷۰۶

آگهی استخدام
بیکنفر منشی خانم مسلط بتایپ فارسی ولاتین نیازمندیم خیابان طالقانی غربی فریمان جنوبی شماره ۴۸ طبقه سوم ۶۴۰۹۴۴۳ و ۶۴۰۲۱۱۸

موسسه تولیدی صنعتی شاهین استخدام می‌کند
تعدادی قالبساز سمبه ماتریس
با ۱۰ سال سابقه کار تعدادی کارگر پرسکار فلزی با ۵ سال سابقه کار وتعدادی کارگر ساده با حقوق مکفی ومزایا نیازمندیم ۷۷۸۰۸۳

آگهی دعوت مجمع عمومی فوق‌العاده شرکت صنعتی وتولیدی انگاره (سهامی خاص)
بدینوسیله از کلیه صاحبان سهام شرکت صنعتی وتولیدی انگاره (سهامی خاص) دعوت می‌شود تا در جلسه مجمع عمومی فوق‌العاده صاحبان سهام که راس ساعت ۱۱ صبح روز پنجشنبه ۷۱/۲/۱۰ در محل قانونی شرکت واقع در بابلسر تشکیل می‌گردد حضور بهمرسانند.
دستور کار جلسه:
رسیدگی به برنامه عادی شرکت
هیئت مدیره

کامیون بنز۹۱۱
باری شاسی صفر کیلومتر فروشی ۴۰۰۷۶۰۹

شرکت ساختمانی جهت کارگاه هفت تپه خود نیاز بهمکاری افراد زیر دارد.
۱- تکنیسین عملیات خاکی وبتونی
۲- مهندس راه وساختمان
۳- نقشبردار
۴- انباردار
۵- حسابدار جهت تهران
تلفن ۸۲۳۱۰۰ و ۸۲۲۴۸۲

آگهی استخدام مسئول فروش
فوق دیپلم فنی آشنائی به‌زبان انگلیسی ترجیحا سابقه کار مفید مورد نیاز است تلفن تماس ۸۶۰۱۵۱۰

آگهی استخدام
۱- سرایدار با تضمین کافی یکنفر
۲- انتظامات. تلفنچی مرد یکنفر
۳- راننده یکنفر
۴- آبدارچی یکنفر
تلفن ۴- ۲۲۱۴۴۳

قابل توجه
شرکتهای خصوصی ودولتی
کارخانجات صنعتی - کابینت سازان مبل سازان واقشار مختلف
۱- ساخت انواع قطعات از نوع فایبر
۲- ساخت وتولید انواع قالب به هر نوع وهر شکل از فایبر
۳- ساخت روکش استخوانی کابینت یا فایبر
۴- ساخت زیر تلویزیونی به ابعاد ورنگهای مختلف از نوع فایبر
۵- ایزوله استخر با بهترین نحوه ومسدود نمودن سوراخ کف استخر وبدنه وغیره
۶- ساخت انواع صندلی - سایه‌بان جهت پارکها ومعابر وغیره برای ارگانها مخصوصا شهرداری
۷- هر نوع ایزوله با فایبر در خدمت عموم میباشیم
تلفن ۴۳۷۹۸۰۷ از ساعت ۹ صبح تا ۹ شب

اطلاعیه شرکت نعیمی وپسران (نیک‌نان)
بمنظور حمایت از طرحهای نوین رئیس جمهور محبوب ما این شرکت ۲۵ سال سابقه در طراحی وساخت ماشین آلات پخت‌نان سنتی وفانتزی باتناژهای مختلف حرارات غیر مستقیم وباتائید مسئولان مربوطه جهت رفاه وحمایت از نانوایان واستفاده از قطعات دولتی قیمت را به حداقل رسانیده وآماده پذیرش سفارشات از داخل وخارج کشور میباشد.
تلفن تماس تهران (۹۸۹۴۸۶) کرج (۴۹۳۱۷- کد ۰۲۶۱)

آلومینیوم و سرب
فروش، پروفیل، لوله، میلگرد، ورق و ریز صنعتی سفارشات جهت آبکاری و رنگی آلومینیوم تلفن۹۹۷۴۲۲ یعقوبی

ساخت خرید و فروش دستگاههای
درز جوش- نقطه‌جوش
مقطع جوش تلفن۷۹۷۲۶۴

یک برشکار ماهر مردانه
جهت برشکاری، سرپرستی مورد نیازاست
تلفن ۸۳۱۵۲۳

آگهی دعوت مجمع عمومی عادی سالانه شرکت سهامی عام فرنغ
بدینوسیله از کلیه سهامداران محترم شرکت سهامی عام فرنغ دعوت میشود که در جلسه مجمع عمومی عادی سالانه شرکت در ساعت ۱۰ صبح روز یکشنبه ۷۱/۱/۳ در محل دفتر مرکزی واقع در خیابان ابوسعید شماره ۹۴ تشکیل میگردد حضور بهمرسانند
دستور جلسه:
۱- استماع گزارش هیئت مدیره وبازرس قانونی برای سال مالی منتهی به ۷۰/۹/۳۰
۲- تصویب حسابهای عملکرد سال مالی سود وزیان وترازنامه منتهی به ۷۰/۹/۳۰
۳- انتخاب بازرس قانونی
۴- انتخاب روزنامه کثیرالانتشار
۵- سایر موارد.
هیئت مدیره

آنالیز و مشاوره فنی
کلیه قطعات پلاستیک. لاستیک الیاف کامپوزیت وانواع چسبها تلفن۶۶۳۳۳۱

کارخانه‌ای نیمه‌ساز
۲۰۰۰متر زمین ۷۰۰ متر سوله و ساختمان اداری در نزدیکی تهران باموقعیت عالی بدون واسطه بفروش میرسد تلفن۴۸۸۶۸۳۹- ۴۲۷۹۴۱۰

بورس تیرآهن، میلگرد
و ورق خریدار و فروشنده همه نوع آهن‌آلات تلفنهای۷۵۳۶۳۵ و ۷۶۸۸۳۱

استخدام
یک شرکت بزرگ افراد ذیل را استخدام مینماید
۱- منشی مدیر عامل ۳ سال تجربه
۲- کارمند سفارشات خارجی لیسانس زبان انگلیسی یا بازرگانی باتسلط به زبان انگلیسی
۳- مهندس مکانیک
۴- نقشه‌کش صنعتی
ارسال مشخصات ویک قطعه عکس به صندوق پستی ۴۱۴۲- ۱۹۳۹۵ تهران

کابل جوشکاری و سخت آلمانی
موجود است تلفن ۸۶۷۱۲۴

لیفتراک فروشی
۲ و ۳ تن سهند صفر کیلومتر
تلفن ۵۵۹۹

شرکت تولیدی گچ نما کنیتکس - رولکس
سریع - ارزان
تلفن ۷۶۰۴۹۷۰ - ۷۶۲۰۱۲

موسسه فرهنگی و اطلاع رسانی نمایه - گنجینه مطبوعات

به مناسبت ۱۸ فروردین روز جهانی بهداشت

بمبهای حامل ویروس ایدز خطرناکتر از بمبهای اتمی

پس از اینکه بیماری ایدز دهها میلیون نفر را در سنین مختلف و در کشورهای بزرگ صنعتی جهان و آفریقا و آسیا و خاورمیانه و بویژه در ایالات متحده مورد تهدید قرار داده، تجهیزات پزشکی و موسسات بهداشتی برای جلوگیری از انتشار این بیماری در سرتاسر جهان بسیج می‌شوند. گزارشات سازمان بهداشت جهانی، تخم هراس را در دلها می‌کارد و هشدار می‌دهد که مبتلایان به ایدز در کمتر از پنج سال ممکن است، دوبرابر شوند. اکنون بیش از بیست و پنج میلیون نفر در جهان حامل ویروس خطرناکی هستند که پیش از آنکه به طور ناگهانی خود را نشان دهد، گاه تا پنج سال به صورت نهفته در بدن به سر می‌برد. چهارده میلیارد دلار برای جلوگیری از انتشار این بیماری در جهان اختصاص داده شده است. برخی این بیماری را به طاعون قرون وسطی تشبیه می‌نمایند. هزاران اعلامیه و پلاکارد، خیابانهای لندن، واشنگتن، نیویورک، رم، توکیو و پایتخت های بزرگ را پر نموده است، که در آنها نسبت به روابط انحرافی و نامشروع و اضمحلال اخلاق و اعتیاد به مواد مخدر هشدار داده شده است. اینها عوامل اصلی انتشار این بیماری در جهان هستند. در این بررسی به تفصیل از علل بیماری و عوارض آن و نحوه پیشگیری از شیوع آن در کشورهای جهان و همچنین تاثیرات منفی آن بر روی جامعه، خانواده، اقتصاد و امنیت، سخن می‌رود.

ده سال قبل موسسه‌های پزشکی در ایالات متحده آمریکا و اروپا وضعیتی را مشابه یک وضعیت اضطراری، جهت مقابله با «ایدز» (AIDS) که دهها هزار نفر را مورد تهدید قرار داده بود، اعلام نمودند. بزودی علی‌رغم معرفت بسیار وسائل درمان و واکسن میلیونها نفر از سنین مختلف، حامل این ویروسهای کشنده شدند. این بیماری بزرگترین تهدید کننده دنیای پزشکی امروز به شمار می‌آید، به ویژه اینکه هیچیک از راههای مقابله، علی‌رغم اختصاص صدها میلیون دلار جهت اجرای تحقیقات و آزمایشات، نتوانست به نتیجه‌ای برسد. آنچه که باعث شیوع این بیماری خطرناک شد، این بود که بسیاری از دولتها توجه لازم را به آن نداشتند. به عنوان نمونه این نکته را می‌توان ذکر نمود که اقدامات سریع و فعال در گسترش آگاهیهای لازم ومراقبت انتقال خون و حفاظت از آن ومبارزه با فساد رایج میان جوانان و روابط نامشروع و انحرافی صورت نگرفت.

در حال حاضر سازمان بهداشت جهانی، یک مبارزه همه جانبه را علیه این بیماری، رهبری می‌کند. کشورهای توانمند نیز به لحاظ علمی و مادی به برنامه‌هایی جهت جلوگیری از بیماری کمک می‌کنند. این برنامه‌ها شامل اقدامات تبلیغاتی و فرهنگی است که در درجه اول متوجه جوانان و نوجوانان می‌باشد. کلیه پزشکان جهان بر روی این مسئله اتفاق نظر دارند که: «روابط جنسی و بویژه روابط نامشروع مسببان اصلی انتشار این بیماری بوده و پس از آنها عملیات انتقال خون بدون انجام آزمایشات لازم، یک عامل مهم دیگر است.»

براساس آخرین آمارها در این زمینه ۳۲درصد از مبتلایان در آمریکا به خاطر انتقال خون آلوده‌به ویروس ایدز به این بیماری مبتلا شده‌اند. از سوی دیگر عدم استفاده از سرنگ استریل عامل ابتلای ۱۲درصد از مبتلایان به این بیماری خطرناک بوده است.

خطر این بیماری جدید، اهمیت خود را به شکل یک وبای جهانی از آنجا نشان می‌دهد که هیچ‌گونه راه حلی برای مقابله با آن یافت نشده است. علاوه بر این زنانی که حامل ویروس ایدز هستند می‌باید از بچه‌دار شدن خودداری کنند، زیرا بیم آن می‌رود که بیماری به کودک منتقل شده و جنبهٔ وراثتی پیدا کند. به گفته سازمان بهداشت جهانی این بیماری که برای اولین بار درسال ۱۹۸۱ کشف شد و انتشارش در آن موقع محدود بود، اکنون در ۱۳۲ کشور جهان شیوع دارد. یکی از موارد اقدامات منفی در این زمینه کتمان تعداد واقعی مبتلایان در برخی از کشورهاست که به نوبهٔ خود باعث ابتلائات بیشتر در سنین مختلف می‌شود.

آنچه اوضاع را خطرناکتر و پیچیده‌تر می‌سازد، وجود دهها هزار کودک در ایالات متحده، اروپا و آفریقا است که در حالی متولد می‌شوند که به نسبتهای متفاوت حامل ویروس ایدز هستند.

شیوع این بیماری در کشورهای صنعتی که در آنها آزادی فردی از حد تجاوز می‌کند و قیود اخلاقی و دینی تا حد زیادی برداشته شده، با سرعت وحشت‌آوری در حال افزایش است.

احتمال سرایت بیماری همیشه وجود دارد، حتی زمانی که ویروس هنوز خود را آشکار نساخته و به صورت نهفته به سر می‌برد.

شخص مبتلا به بیماری مسری ایدز، به مدت چند سال از هیچ‌گونه نشانه بیماری شکایت نمی‌کند و ممکن است بیماری از طریق سرایت در میان دهها نفر منتشر شود، بدون اینکه کسی متوجه این مسئله شود.

تحقیقات مداوم پزشکی ثابت نموده است که عامل بیماری ایدز، یک ویروس میکروسکپی است که به بدن حمله نموده وآن دسته از بافتهای بدن را که مسئول دفاع و حفظ ایمنی بدن می‌باشند نابود می‌کند. در نتیجه نابودی دستگاه ایمنی، فرد مبتلا با مرگ مواجه می‌شود.

از مهمترین عوارض این بیماری عبارتند از:

- بالا رفتن درجه حرارت بدن که سبب عرق کردن زیاد در شب به مدت چندین هفته متوالی می‌شود.
- غده‌ها و گرههای لنفاوی موجود در گردن زیر بغل مستورم می‌شوند.
- فرد مبتلا دچار سرفهٔ پیوسته، همراه با تنگی نفس و اسهال شدید و احساس درماندگی و تشتت فکری می‌شود.
- احساس نوعی گیجی تا حد بیهوشی و از خود بیخود شدن.

*** در کشورهای اسکاندیناوی از آنجا که رعایت قیوداخلاقی درنازلترین سطح خود قراردارد، خطر ابتلا به این بیماری نیز بیشتراست.**

*** هزاران اعلامیه و پلاکارد، خیابانهای لندن، واشنگتن، نیویورک، رم، توکیو و پایتختهای بزرگ را پر نموده است، که در آنها نسبت به روابط انحرافی و نامشروع و اضمحلال اخلاق و اعتیاد به موادمخدر هشدار داده شده است.**

ایدز در کشورهای عربی

بنا به گفتهٔ پزشکان عرب تعداد مبتلایان به این بیماری در کشورهای مصر، سودان، لبنان و کشورهای حاشیهٔ خلیج فارس و مغرب عربی از چندصد نفر تجاوز نمی‌کنند. علت عمدهٔ این ابتلائات، انجام عملیات انتقال خون وارداتی بدون انجام آزمایشات لازم به اضافه تماس با دهها توریست خارجی بوده است. کشورهای عرب خلیج فارس و همچنین مصر، لبنان، سودان، الجزایر، مغرب و تونس شمارهای بسیاری، برای اجتناب از بیماری سر داده‌اند، و رعایت قیود اخلاقی و دینی را خواستار شده‌اند.

برخی از پزشکان کشورهای عربی خواستار اختصاص برنامه‌های تلویزیونی و رادیویی جهت شناساندن بیماری ایدز شده‌اند به اعتقاد اینان مخفی نمودن و پنهان داشتن حقایق مربوط به ایدز و فرار از آنها به یکی از راههای منفی بدل شده است که اجتناب از این بیماری را، که تمامی کشورها را بدون استثناء در معرض خطر قرار داده، غیرممکن می‌سازد. مسئولین بهداشت در کشورهای عربی خطرات انتشار این بیماری را در برخی از این کشورها، در نتیجهٔ اختلاط وسیع با مردم سایر کشورها و افزایش نسبت مسافران با اهداف اشتغال و یا جهانگردی، همچنین تکیهٔ گسترده برمتخصصین بیگانه در زمینه‌های کارگری و فنی، ارزیابی می‌کنند.

در این بین قانون جدیدی در کشورهای خلیج فارس وضع شده که براساس این قانون هر نمایندهٔ بیگانه و یا جهانگرد باید دارای یک شناسنامه بهداشتی، دال بر عدم ابتلا به ایدز، اخذ نماید. مقامات مربوطه در برخی از کشورهای عربی هم‌اکنون در حال بررسی به تصویب رساندن قانونی جدید هستند که بر مبنای آن انتقال ویروس ایدز از شخصی به شخص دیگر جرم بوده و فرد مزبور مجرم شناخته خواهد شد. اهمیت این قانون به جهت جلوگیری از اختفای بیماری و برای مبارزه گسترده با آن و شناسایی افرد مبتلاست.

ایدز در آفریقا

براساس آخرین آمارها نسبت افراد مبتلا به ایدز در قارهٔ سیاه رو به افزایش است. در سال گذشته (۱۹۹۱) چهار میلیون نفر حامل ویروس ایدز با شدت‌های مختلف گزارش شده‌اند.

تعدادی از مبتلایان در زئیر، کنگو، نیجریه، و زامبیا، برای رهایی از بیماری به سحر و جادو دست یازیده‌اند. یکی از پزشکان کین‌شازا (پایتخت زئیر) در این زمینه می‌گوید، علیرغم کوششهای بسیاری که در این قاره برای متوقف نمودن انتشار این بیماری صورت پذیرفته، تاکنون هیچ نتیجهٔ مثبتی، عاید نشده است.

براساس آخرین آمارگیریها، ۸درصد از ساکنان، کین‌شازا حامل ویروس ایدز هستند، که این بالاترین نسبت در کل آفریقاست.

علیرغم انتشار این بیماری در سرتاسر قارهٔ افریقا وفقر وسوءتغذیه که بیش از ۶۵ درصد مردم این قاره از آن رنج می‌برند، مقامات رسمی این کشورها، نقش فعالی درزمینه مبارزه با این بیماری ندارند ودرگیر مشکلات امنیتی ومرزی وقدرت وگاه ثروت‌اندوزیهای نامشروع به حساب آیندهٔ این ملتها هستند.

درمیان این مشکلات که در اغلب موارد حاصل سهل‌انگاریهاست، ایدز ظرف ۱۵ سال آینده تمامی قارهٔ سیاه را تهدید خواهد کرد.

ایدز در اروپا وایالات متحده آمریکا

انتشار ایدز درایالات متحده، اروپا وسایر نقاط جهان، خطر جدی درروابط این جوامع بوجود آورده است.

تعدادی از پزشکان در آمریکا واروپا آنچه را که آنان «جنگ جهانی سوم علیه ایدز» می‌خوانند، اعلام نموده‌اند. این درحالیست که هزاران نفر واز جمله شخصیتهای معروفی نظیر «روکهادسون»، هنرپیشهٔ آمریکایی به این بیماری دچار شده‌اند.

شیوع این بیماری در کشورهای صنعتی که در آنها آزادی فردی از حد تجاوز می‌کند و قیود اخلاقی و دینی تا حد زیادی برداشته شده، با سرعت وحشت‌آوری در حال افزایش است.

اکنون شانزده میلیون‌تن‌در سنین مختلف، در کشورهای اروپایی وآمریکا حامل این ویروس هستند. آکادمی تحقیقات ایدز در واشنگتن باهمکاری مراکز تحقیقاتی در اروپا در حال انجام تحقیقات وآزمایشاتی برای جلوگیری از شیوع ایدز در کشورهای صنعتی، هستند. پس از تولد کودکانی که به طور ارثی حامل ویروس ایدز بودند هراس شدیدی براین دولتها سایه افکند.

در شهرهای آمریکا واروپا دهها هزار اعلان وپلاکارد منتشر شده است. این اعلانات ایستگاههای مترو وخیابانهای اصلی شهرها را پوشانده وهمگی حکایت هراسی دارند که براین دولتها سایه افکنده است. تلویزیون انگلستان تصویر شبحی غول پیکر را نشان داد که داسی به نشانهٔ اینکه ایدز میلیونها تن را به مرگ حتمی تهدید می‌کند، حمل می‌نمود.

در انگلستان تعداد افراد حامل ویروس ایدز به مرز ۳۳۸ هزار نفر رسیده است. وزارت بهداشت در این کشور اقدام به ارسال ۲۵ میلیون نامه به منازل وموسسات جهت تشریح این بیماری و آگاه سازی کلیهٔ شهروندان از خصوصیات آن وچگونگی ایمن ساختن جسم در مقابل آن، نموده است. برنامه‌های مخصوص رادیویی وتلویزیونی برای نشر آگاهی در میان مردم اختصاص داده شده است. علاوه براینها دهها آزمایشگاه به امید دستیابی به واکسن موثر، در حال فعالیت هستند. برای این تحقیقات بالغ بر ۴۵۰ میلیون لیرهٔ استرلینگ هزینه شده است.

*** رئیس جمعیت مبارزه با ایدز:**

در صورتی که دولتهای بزرگ شروع به نگهداری ویروسهای ایدز در بمبهای مخصوص نمایند، معنی‌اش این است که این ویروسها از سلاحهای اتمی که وحشت جهانی را برانگیختند، خطرناکترند.

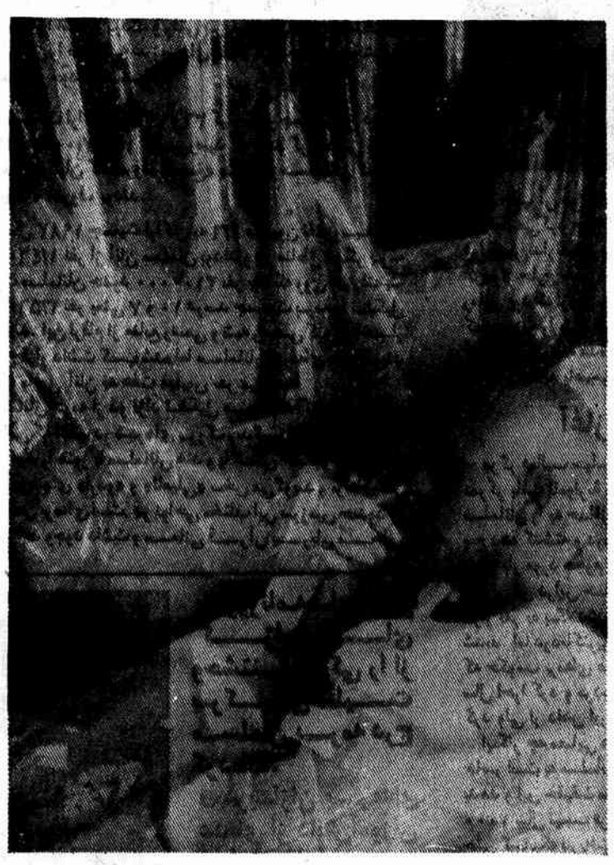

*** این بیماری که برای اولین بار در سال ۱۹۸۱ کشف شد و انتشارش درآن موقع محدود بود اکنون در ۱۳۲ کشورجهان شیوع دارد**

*** سئوالی که اکنون شهروندان اروپائی و آمریکائی و سایر کشورهای صنعتی با آن مواجهند این است که آیا از این بیماری مسری جان سالم بدرخواهند برد و اینکه آینده فرزندانشان در اجتماعی که با مخاطرات بهداشتی روبروست چه خواهد شد؟**

از نظر تعداد مبتلایان به بیماری ایدز در میان کشورهای بازار مشترک، فرانسه مکان اول را داراست. تعداد مبتلایان در این کشور به ۳۷۵ هزار نفر می‌رسد و پیوسته در حال افزایش است.

هراس در مواجهه با این هیولای خزنده به استودیوهای هالیوود نیز کشانده شده است، آنجا که پس از ابتلای برخی از هنرمندان نامی، تمامی هنرپیشه‌های مرد و زن ملزم به ارائه گواهینامهٔ عدم ابتلا به ویروس ایدز هستند.

در انگلستان و آمریکا خطوط تلفنی عمومی درکلیه ساعات شبانه روز برای دریافت مکالمات تلفنی و مطرح نمودن سئوالات مردم دربارهٔ خطرات این بیماری و راههای انتقال آن برقرارگشته است. کانالهای تلویزیونی نیز در ایالات متحده و اروپا برای انتشار آگاهیهای لازم و هشدار به جوانان و نوجوانان ایجاد شده است.

سئوالی که اکنون شهروندان اروپایی و آمریکایی و سایر کشورهای صنعتی با آن مواجهند این است که آیا از این بیماری مسری جان به درخواهند برد و اینکه آیندهٔ فرزندانشان در اجتماعی که با مخاطرات بهداشتی روبروست چه خواهد شد. در مدارس، کارخانه‌ها وموسسات هزاران تن در هراس از ابتلا به این بیماری کشنده و یا در نتیجهٔ توهم به محل ویروس آن، دچار نوعی بیماری عصبی شده‌اند. دهها هزار تن نیز مایوس و درمانده هستند و قادر به فعالیتهای فکری و مادی نیستند.

در کشورهای اسکاندیناوی از آنجا که رعایت قیود اخلاقی در نازلترین سطح خود قرار دارد، خطر ابتلا به این بیماری نیز بیشتر است. در خیابانهای اصلی در شهرهای بزرگ در این کشورها، پلاکاردهای بزرگی مشاهد می‌شود که بر روی آنها این عبارات به چشم می‌خورد: «مواظب ایدز باشید!»، «از روابط نامشروع بپرهیزید»، ویا «خانوادهها مواظب فرزندانتان باشید».

در سوئد، نروژ وسوئیس، تعداد مبتلایان هرسال رو به افزایش می‌گذارد. آمار مبتلایان در کشورهای اسکاندیناوی، سوئیس، اتریش و هلند، علی‌رغم مراقبتهای بهداشتی شدید، به ۲۵۰ هزار تن رسیده است. پزشکان بیشترین عوامل را در این زمینه، از میان رفتن قیود اخلاقی و انتشار روابط نامشروع وناسالم و اعتیاد به مواد مخدر، در این کشورها می‌دانند.

اما در کشورهای بلوک شرق سابق، آمار دقیقی از تعداد مبتلایان در دست نیست. برطبق برخی از گفته‌ها، این آمار از مرز دهها هزار نفر در این کشورها تجاوز می‌کند بویژه در مناطقی نظیر، چکسلواکی و رومانی که آزادی جنسی و انحرافات اخلاقی بیشتر است.

ایدز، وحشت جهانی!

کلیه مدارک موجود دلالت بر این دارد که بیماری ایدز، وحشت را در کلیه کشورهای جهان برانگیخته است. بویژه اینکه این بیماری، تمامی طبقات اجتماعی را تهدید می‌کند.

در کنفرانسی دربارهٔ «مبارزه با ایدز» پزشکان از هراس خود در به کارگیری ویروسهای ایدز برای اهداف نظامی، از طریق کشت این ویروسها در آزمایشگاهها، در شکل سلاحهای شیمیایی، پرده برداشتند. «الیزابت میرا» رئیس جمعیت مبارزه با ایدز چنین می‌گوید: «در صورتیکه دولتهای بزرگ شروع به نگهداری ویروسهای ایدز در بمبهای مخصوص نمایند، معنی‌اش این است که این ویروسها از سلاحهای اتمی که وحشت جهانی را برانگیخته‌اند، خطرناکترند»

بی‌شک مسئولیت همگان در این زمینه تمسک به مسائل اخلاقی و تعالیم دینی وخود داری از عادت ناسالم واعتیاد به مواد مخدر است. همچنین دولتها وموسسات وظیفه دارند، کنترل ومراقبت‌خویش‌را بر آن دسته از وسایل ارتباط جمعی که نقشی در فاسد نمودن جامعه دارند، افزایش دهند. وسائلی که امروز با بهره‌برداری از پیشرفته‌ترین تکنولوژیها به همهٔ خانه‌ها در سراسر جهان نفوذ کرده و کودکان ونوجوانان وبزرگسالان را بدون استثناء در معرض تهدید قرار داده‌اند.

از : الاسبوع العربی
نوشته :«جان لکد»
ترجمه و تلخیص: مهرداد علمداری

ضرورت مقابله با اهریمنان فرهنگی

بانگاهی به تجربه تلخ مسلمانان در اندلس

مسائل اجتماعی و نظرات خوانندگان

اخیرا موج وسیعی از گرایش به ویدئو دربین خردسالان، نوجوانان، جوانان و حتی سالمندان ایجاد شده است که مرا و هرکس را که به ایران و اسلام عشقی عمیق دارد شدیدا افسرده ونگران می‌کند. علاوه براین، امواج تلویزیون همسایگان شمالی، غربی و جنوبی نیز براین معضل افزوده است. دراین شرایط باوجودیکه سخت درگیر درس و کنکور هستم دیگر نتوانستم سکوت کنم و همچنان خاموش بمانم و شاهد گسترش آرام و فسادآور ویدئو در کشورم باشم.

آنچه که دراین نوشتار آورده‌ام چیزی نیست که ناگفته مانده باشد. همه دراینباره بسیار شنیده‌ایم، اما گویی دیگر نه چشمهایمان آنگونه که باید می‌بینند و نه گوش‌هایمان آنگونه که باید می‌شنوند. براستی ما به چه می‌اندیشیم؟ همه می‌دانیم که چه برسر اسلام در آندلس آمد، همه می‌دانیم که چگونه اسلام پویا وتوفنده را در آندلس به نسیمی برگ چنبان بدل کردند. همه می‌دانیم که چگونه شیرمردان مسلمان آندلسی اندک اندک به صورت موشان ترسو و بی‌لفاوتی درآمدند تاغیرت، حمیت، تعصب دین و هرآنچه را که دارند با پیاله‌ای شراب گلگون آندلسی بر سر بیع بنهند و نهادند که چه غم انگیز بود.

یادآوری دوران شکوه و عظمت اسلام، یادآوری دوران سروری ملت مسلمان و یادآوری شکست و عقب نشینی متعاقب آن، بگونه‌ای دردناک قلب آدمی را می‌فشرد. هیهات که قلبهایمان سیه و افسرده شده است، چرا همه خاموشند؟ ای دولتمردان مسلمان! ای متفکران ایران! ای ملادران، پدران و خواهران! ای فرزندان شهیدان! ای کسانیکه ایرانی و مسلمانید... اینک آندلسی دیگر درپیش روداریم. آه که اینجملهٔ کوچک اشک از چشم هرمسلمان و هرایرانی جاری خواهد کرد.

مگر نمیدانید که همه دستها از آستین بیرون آمده و همه نگاهها به سوی ما است؟ می‌پرسید کدام دستها؟ همان دستهایی که در آندلس بین جوانان مسلمان شرابهای گلگون آندلسی توزیع می‌کرد اکنون دوباره از آستین بدرآمده و فیلمهای مستهجن و خانمانسوز ویدیویی رابین جوانانمان توزیع می‌کند.

همان دستها اکنون شرابها، هروئین‌ها، عکس‌های کثیف و کتابهای مبتذل را بین جوانان مسلمان ایران می‌پراکند، همان دستها فسادرا اشاعه می‌دهد.

پس چرا چشمهایتان را بستهاید؟ مگر خانواده‌هایی را که تنها باضربت تبر ویدئو متلاشی می‌شوند و یا خواهند شد نمی‌بینید؟

مگر نمیدانید خطهٔ سرسبز شمال بانسیم سوزان امواج تلویزیونی C.N.N درحال خشکیدن است؟ مگر نمیدانید که نوارهای موسیقی مبتذل غربی و ایران آنچنانی بین جوانان ما دست به دست می‌گردد تا مغزشان راتهی گرداند؟ چرا چون کبک سردربرف کرده‌ایم . ای پدران وای مادران! غیرت و حمیت ایرانی و اسلامی‌تان را چه کرده‌اید؟ ای ایرانی، آیا ایرانی بودن خودرا

بافیلمهای ویدئویی برسر بیع نهاده‌ای ؟ مسلما نه!... پس چرا همه سکوت کرده‌اید؟ چرا تمام خانه‌هایتان مزین به تحفهٔ غرب شده است؟ تصور می‌کنم برخی افراد خودرا آبونمان هالیوود کرده‌اند!

چرا درخطهٔ سرسبز شمال آنتن‌ها به سوی آنطرف ارس چرخیده است؟ راستی چه کسی بود که گفت: دیگر تلویزیون جعبهٔ جادو نیست؟ فریادها درمیان امواج C.N.N گم شده است!

مگر نمی‌دانی؟ تلویزیون هنوز هم جعبهٔ جادوست هنوز هم کودک و جوان وپیر توسط این جعبهٔ بی‌جان جادو می‌شوند. آنگونه که اکنون شده‌اند. مگر خواب عمیق‌شان را نمی‌بینی؟ کیست که بیاندیشد؟ و کیست که تیغش را از نیام برکشد؟ آه افسوس که آنان پیش از ماتیغ خودرا برکشیده‌اند.

ای ایرانی مسلمان آیا به خاک و خون کشیده شدن قریب به ۵۰ هزار مسلمان آندلسی را از یاد برده‌ای؟! همانهایی که به خاطر دفاع از دین و خاک و ناموس‌شان و بخاطر نپذیرفتن دین مسیحیت، به دست متجاوزان مسیحی قتل عام شدند. آیا درآتش سوختن کتابخانه اسلامی قرطبه را با ۸۰ هزار جلد کتاب نفیس از یاد برده‌ای؟! آیا قتل عام بیش از ٤ هزار نفر از مردم قرطبه را به یاد فراموشی سپرده‌ای؟ آیا فراموش کرده‌ای که چگونه مسجد قرطبه با خاک یکسان شد و به جایش محل فسق و فجور و فحشاء بنا نهاده شد؟ آیا دختران مسلمانی را که چون غنائم جنگی بین افسران مسیحی تقسیم شدند از یاد برده‌ای؟ این چنین شکست اندوهناکی چگونه حاصل شد؟

براستی چگونه؟ تنها باگسترش ، شرابخواری، شهوترانی، رشوه‌خواری، بریدن از مساجد و پیوستن به دختران طناز مسیحی!! و در مجموع عیاشی و بی‌غیرتی. وقتی نفاق را به این جمع پرفساد افزودند، زمینه اخراج مسلمانان از آندلس با آنچنان توصیفی که اشک از چشم هرمسلمان جاری می‌گرداند، براحتی فراهم شد. زمانی که دیگر حس سلحشوری و تعصب دربین مردان مسلمان آندلسی باقی نماند، قتل عام آغاز شد و اندک غیرتمندانی را که مانده بودند نیز به تیغ بران از پای درآوردند و این چنین اسلام را از آندلس راندند .

ای ایرانی مسلمان! از خواب غفلت برخیز. اکنون نیز زمان جنگ است، جنگ بافساد و تباهی. جنگ با دشمن نادیدنی. ای ایرانی مسلمان اکنون نیز زمان سروری است، پس برخیز.

آیا همت آنرا ندارید که باپتک غیرت برسر این شیطان دنیایی و شیطان نامرئی بکوبید. مگر شیطان بزرگ و شیاطین کوچک را از یادبرده‌اید؟ آیا نمی‌توانید برسر ویدئو، این اهریمن الکترونیک، جای خوش کرده درخانه‌هایتان بکوبید؟ آیا به آینده فرزندان خود نمی‌اندیشید؟ پس برخیزید و خانه‌تان را، فرزندان‌را، ایمانتان‌را، اسلام‌را، ایران‌را و آخرت خودرا از چنگال اهریمنان برهانید.

م.ک از سبزوار

خواندنیهای آنسوی مرز

تظاهرات موافقین ومخالفین سقط جنین در واشنگتن

جمع کثیری از طرفداران ومخالفین سقط جنین در واشنگتن دست به تظاهرات زدند.

صدها نفر از مخالفین وموافقین سقط جنین در مقابل ساختمان دادگاه عالی آمریکا در واشنگتن تجمع کرده وبه دادن شعارهایی علیه یکدیگر پرداختند.

بگزارش خبرگزاری جمهوری اسلامی جمع کثیری از مخالفین سقط جنین نیز با اجرای عملیاتی موسوم به عملیات نجات در مقابل یک کلینیک پزشکی محل انجام سقط جنین واقع در خیابان پنسیلوانیای شهر واشنگتن دست به تحصن زدند واز ورود زنانی که برای عمل سقط جنین به این کلینیک میرفتند جلوگیری به عمل آوردند.

متعاقبا دهها پلیس مسلح واشنگتن به این تظاهر کنندگان در حالت نشسته وخوابیده دست بند زده وآنها را پس از دستگیری رسمی با زور از مقابل کلینیک به داخل اتوبوس‌های پلیس انتقال دادند.

بلافاصله بعد از دستگیر شدن این عده جمع دیگری از داوطلبان شرکت در این تظاهرات در پیاده روی مقابل در ورودی کلینیک سقط جنین بحالت نشسته وخوابیده تحصن کرده وبا دردست داشتن پلاکاردهایی مخالفت خود را با سقط جنین اعلام کردند. این عده نیز پس از مدت کوتاهی توسط پلیس دستگیر شدند.

تظاهرات موافقین ومخالفین سقط جنین در واشنگتن همراه با تصمیم‌گیری دادگاه عالی آمریکا پیرامون قانونی یا غیر قانونی بودن سقط جنین در ایالات متحده برگزار شد.

مسئله سقط جنین از سالها پیش بعنوان یک موضوع مهم اجتماعی در محافل سیاسی وجریان مبارزات انتخاباتی آمریکا مطرح بوده است.

طی دو سال گذشته

قاچاق کالا و موادمخدر در چین ۱۸/۵ درصد افزایش یافته است

با وجود مقابله شدید چین با ورود و خروج کالاهای قاچاق و موادمخدر گمرکات این کشور اعلام کرد که میزان کالاهای قاچاق و مواد مخدر طی سال ۹۱ نسبت به سال ۹۰ میلادی ۱۸/۵ درصد افزایش داشته است.

به نوشته روزنامه «چینا دیلی» به نقل از گمرکات چین طی سال ۹۱ بیش از ۷۱۲ میلیون یوان (۱۳٤ میلیون دلار) کالاهای قاچاق در ۱۳ هزار مورد کشف و ضبط شده است.

بر اساس گزارش اداره گمرکات چین قاچاق کالا در این کشور عمدتاً در مناطق جنوب و شرق چین با استفاده از قایقهای تندرو و در ارتباط با هنگ‌کنگ، تایوان و ماکائو صورت میگیرد

بنوشته این روزنامه همچنین در سال ۹۱ نیروهای امنیتی چین ۲۵۵/۳ کیلوگرم موادمخدر از قاچاقچیان کشف کرده‌اند که این رقم ٤ برابر سال ۹۰ میباشد.

موادخوراکی و عکس بر گردانهای وارداتی آغشته به موادمخدر سلامتی کودکان لبنانی را تهدید می کند

پلیس لبنان هشدار داد عکس بر گردان‌هائیکه برای سرگرمی کودکان ترویج میشود، آغشته به نوعی موادمخدر و سمی است که منجر به اعتیاد کودکان خواهد شد.

بگزارش خبرگزاری جمهوری اسلامی از بیروت: در بیانیه‌ای که توسط پلیس لبنان منتشر شده آمده است: اخیراً موادمخدر میان کودکان به شیوه جدیدی رواج یافته و تصاویر موسوم به «بلواستار» که به همراه شکلات و آبنبات وارداتی اهدا میشود، آغشته به موادمخدر «بی.اس.ال» است که از طریق پوست بدن جذب خون شده و کودک را به حالت خماری و هذیان فرو می‌برد.

پلیس لبنان در بیانیه خود اضافه میکند: این عکس بر گردانها هنگام تماس با پوست بدن و یا بزاق‌دهان کودکان حالت اعتیاد در آنان ایجاد می‌کند.

در پایان این بیانیه پلیس به والدین کودکان درمورد خطرات این پدیده جدید هشدار داده است.

هزینه ۱۶۰ میلیون دلاری پاکستان برای خریدداروهای بی ارزش

نخست وزیر پاکستان خواستار برخورد جدی با تولید و توزیع کنندگان داروهای فاسد و تقلبی شده است.

پاکستان سالانه چهار میلیارد روپیه (حدود ۱۶۰ میلیون دلار) برای خرید داروهایی که اثر مثبتی در معالجه بیماران ندارد هزینه می‌کند.

دکتر «اسلم» یک پاکستانی که مدیریت داروخانه دانشگاه «نوتنگم» بریتانیا را برعهده دارد با اعلام این مطلب گفت: عدم وجود اماکن و تاسیسات نگهداری و ذخیره دارو یکی از عوامل موثر در پائین بودن کیفیت داروها در پاکستان است.

روزنامه «فرانتیرپست» چاپ پیشاور به نقل از دکتر اسلم افزود: پزشکان پاکستانی نیز از ارائه اطلاعات کافی به بیماران و چگونگی مصرف آن خودداری می‌کنند.

به گفته دکتر اسلم که اخیراً از داروخانه‌های مختلف در پاکستان بازدید کرده است بعضی از شرکتهای داروئی پاکستان قبل از بررسی دقیق داروهای ساخته شده آنرا به صورت آزمایشی در اختیار بیماران قرار می‌دهند . وی مدعی شده است علیرغم قوانین موجود در پاکستان با شرکتهای مختلف داروسازی برخورد نمی‌شود.

افزایش قربانیان مصرف کننده مواد مخدر در اسپانیا

مصرف مواد مخدر در سال ۱۹۹۱ جان بیش از هشتصد نفر را در اسپانیا گرفت.

براساس یک گزارش رسمی که از سوی وزارت کشور اسپانیا منتشر شد قربانیان این مواد از ۶۹۰ نفر در سال ۱۹۹۰ به ۸۱۲ نفر در سال ۱۹۹۱ افزایش یافت.

این گزارش مصرف کوکائین و هروئین را از عوامل اصلی مرگ معتادین به مواد مخدر در اسپانیا ذکر کرده است.

از سوی دیگر پلیس اسپانیا اعلام کرد در سال گذشته میلادی موفق به کشف بیش از ۱۱۳ هزار کیلوگرم مواد مخدر در این کشور شده است. این رقم بیانگر افزایشی معادل ۴۰درصد نسبت به سال ۱۹۹۰ میباشد.

بخش عمده این کشفیات را حشیش تشکیل میدهد و کوکائین و هروئین در ردههای بعدی قرار دارند.

شایان ذکر است اسپانیا از دروازههای ورودی مواد مخدر به اروپا محسوب میشود.

انتقال حشیش از شمال آفریقا و کوکائین از آمریکای لاتین به این کشور و سپس به دیگر کشورهای اروپائی سبب ایجاد مشکلات فراوانی در این زمینه برای جامعه و دولت اسپانیا شده است.

موسسه فرهنگی و اطلاع رسانی نمایه - گنجینه مطبوعات

برمه؛ روایت تلخ

دختر جوان در شب عروسی و پرگزین شادی زندگیش درمیان زنان بر صدر نشست و در طرف دیگر خانه همسرش درمیان دوستان و میهمانانش درصدر مجلس قرار گرفت. هرکس به نوعی در افزودن فضای شادی و سرور سهیم بود تا جشن برای همیشه در خاطرهٔ عروس و داماد نقش بندد و باقی بماند. ناگهان همه چیز تغییر کرد گروهی از سربازان مسلح وارد شدند و جشن مبدل به مجلس سوگواری شد. سربازان مستقیماً بسوی عروس رفته و او را ربوده و بجای دوردستی بردند و در آخر شب وی را چون پرنده‌ای سربریده بازگردانیدند گناه این عروس این بود که در شرق دور، در برمه، جائیکه امروزه اقلیت مسلمان با بدترین شکل آزارها و بیرون‌راندن‌ها و کشتار مواجه میشوند، مسلمان بود.

در چند هفتهٔ گذشته بدلیل تیره‌ترشدن روابط میان برمه و بنگلادش، اندوه مسلمانان به حد اعلای خود رسید. برخی از مسئولان خبری نظامی بنگلادش رژیم برمه را به جمع‌آوری ۱۵ هزار سرباز از ساکنان مسلمان نزدیک مرز با ارائهٔ توجیهات انسانی دریک جمله گسترده متهم کرده، معتقدند مقامات رانگون اخیراً خود را برای حمله‌ای به بنگلادش آماده می‌کنند. داکا سه هفتهٔ پیش آمادگی نیروهای مسلح خود را اعلام کرده و برمه را به گردآوری نیروهای خود در مرز و افزایش عملیات ضداقلیت‌های مسلمان در سرزمین خود متهم کرده بود و هزاران مسلمان از شدت فشار بسوی مرزهای بنگلادش گریختند. وزارت دفاع بنگالی گفت: تعداد نیروهای برمه‌ای در مرز به ۷۵ هزار سرباز رسیده است.

روزنامه‌های داکا به نقل از پناهندگانی که عدهٔ آنها به ۶۰ هزار تن رسید داستانهای وحشتناکی از سرکوبی اقلیت مسلمان در برمه که اکثر مردمش بودائی هستند، روایت کردند. پناهندگان تأکید کردند که دستکم ۵۰۰ نفر از مسلمانانی که مقامات برمه‌ای آنها را دستگیر کرده و در پادگانهای پرجمعیتی که در نزدیکی مرز بنگلادش واقع شده‌اند، کشته شده‌اند.

مجلهٔ بنگلادشی «روبالی» یادآور شد که نیروهای برمه‌ای چندی پیش سه هزار نفر از جوانان مسلمان را که اشتباهاً و به گمان اینکه آشوبگر هستند، دستگیر کرده و در ده پادگان واقع در استان اراکان در مرزهای غربی بنگلادش زندانی کرد و ۵۰۰ تن از آنها در چند روز گذشته بدلیل فشار و مشکلات زندان مردند.

مجلهٔ «سگبا» به کشته شدن ۷۰۰ تن در طی چهار روز اشاره کرد و گفت سربازان برمه‌ای عده‌ای از دانش‌آموزان مسلمان را بدون هیچ دلیلی به قتل رساندند و مصطفی ذورحمن وزیر خارجه بنگالی گفت: در صورتیکه برمه دست به حمله و تجاوز برند سرزمینش با تمام امکانات خودمباره خواهد کرد.

دولت اسلامی در برمه:

این نمونه‌های مختلف که بیانگر شدت یافتن سرکوب‌گری در برمه و انعکاس منطقه‌ای آن است سانسور را بر سرگذشت مسلمانان این سرزمین دور در جنوب شرقی آسیا، تکرار کرد. اسلام از چند طریق وارد برمه شد یکی ازاین طرق ورود تاجران مسلمان عرب در قرن اول هجری و اقامت آنان در نزدیکی ساحل اراکان بود و پس از چند قرن گسترش دین اسلام توسط تاجران و داعیان اسلام و مسلمانان هندی از سر گرفته شد و در قرن ۱۹ هنگامیکه عده زیادی از مسلمانان ساکن چین به برمه پناهنده شدند این دعوت تکامل یافت و در دوره سلطنت شاه سلیم رازاغری (۱۵۹۳- ۱۶۱۲) در جنوب تا نزدیکی «مولمین» گسترش یافت.

زبان دولت اسلامی فارسی بود و پایتخت آن «میوهانگ» نام داشت. درسال ۱۷۴۸ بودائی‌ها دولت اراکان را تصرف کرده و پس از آنان بریتانیائیها در مدتی میان سالهای ۱۸۲۴ و ۱۸۲۶ این منطقه را اشغال کردند و وقتی برمه درسال ۱۹۴۸ استقلال یافت اراکان را ضمیمه سرزمینهای خود کرده و آنرا بخشی از سرزمینهای خود دانست.

مساحت اراکان به ۷۶۲ و ۳۶ کیلومتر و جمعیت آن درسال ۱۹۶۹ به ۱،۸۴۷،۰۰۰ نفر می‌رسید که به دو گروه دینی تقسیم می‌شد: بودائیان که معروف به «مغ» بودند و مسلمانان که به «روهینگا» معروف بودند.

درسال ۱۹۸۲ جمعیت اراکان به ۲/۶ میلیون نفر رسید که ۱/۴۶۰/۰۰۰ نفر از آنان مسلمان بودند و در مناطق دیگر برمه جمعیت مسلمانان حدود ۲۱۰۰۰۰۰ نفر بود که روی هم رفته به ۳/۵۶۰/۰۰۰ نفر یعنی ۷ و ۱۰ درصد جمعیت برمه را تشکیل میداده‌اند. این ارقام از منابع رسمی و شبه رسمی که در اختیار محققان قرار داشت کسب شده اما مسلمانان برمه‌ای می‌گویند جمعیت واقعی آنان به هفت میلیون نفر می‌رسد.

مسلمانان برمه از دو نژاد تشکیل می‌شوند: نژاد هندی و پاکستانی که اغلب در شهرهای بزرگ زندگی کرده و روابط محکم خود را هنوز با مسلمانان هند و پاکستان حفظ کرده و به راحتی بزبانهای «اردو» و «تامیلی» سخن می‌گویند و نژاد دیگر نژاد خالص برمه‌ای است. در نواحی مختلف این سرزمین حدود ۵ هزار مسجد وجود داشت و معانی قرآن بزبان محلی ترجمه می‌شد و در سال ۱۹۶۲ تعداد حاجیان برمه‌ای سالانه به ۵ نفر می‌رسید و مسلمانان خود را باوضعیت شخصی اسلامی هماهنگ می‌کردند و مدرسه‌های خاص خود را خود اداره می‌کردند ودرحدود ۶ انجمن علمی برای تدریس قرآن دراختیار داشتند اما بیشتر حقوق درسه دههٔ گذشته مصادره شد و کارگاهها واموال تجاری مسلمانان ملی شد و رمیهایشان مصادره شد و آرم اسلامی مدرسه‌هایشان به زور برداشته شد و درپی این وقایع حکومت آنانرا از رفتن به حج بازداشته و از برادران مسلمانشان درجهان جدا ساخت.

بدست آوردن یک جلد قرآن کریم کاری بسیار دشوار شد زیرا برای چاپ آن موافقت حکومت لازم بود و حتی اگر حکومت موافقت می‌کرد چاپخانه‌ها می‌گفتند هیچگونه ورقی برای اینکار دراختیار ندارند. درسال ۱۹۷۳ کار به ممانعت از ورود قرآن کریم از خارج به برمه کشید آغاز این‌تحولات‌ازسال ۱۹۶۲ و زمانی بود که ارتش حکومت را دراختیار گرفت و شعارهای کمونیستی را برپاداشت ودرسال ۱۹۸۲ دولت رسماً اقدام به گرفتن شناسنامهٔ عدهٔ زیادی ازمسلمانان وبرخورد باآنها بعنوان افرادی بیگانه یاهم‌میهنان درجهٔ دوم کرد

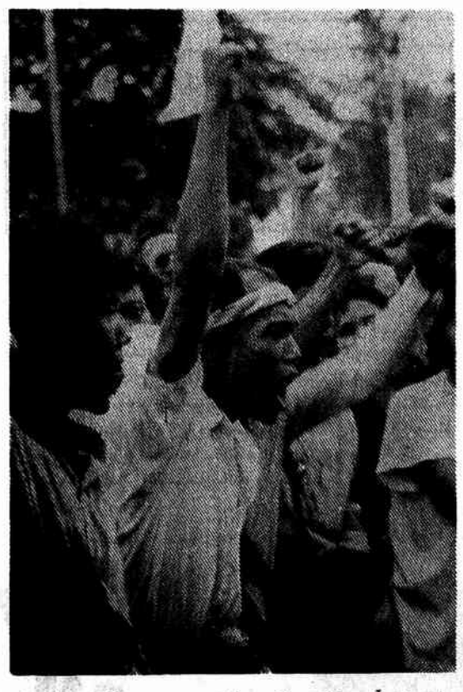

آغاز عملیات سرکوب

مرکز فعالیت سیاست حش و سرکوبگر دولت درمنطقهٔ اراکان نمرکز یافت تاموارنهٔ حمعیتی این استان را تغییر دهد و میزان مسلمانان را به حداقل ممکن برساند مسلمانان این استان درطی پنج دهه گذشته و درسالهای ۱۹۴۲ و ۱۹۵۸ و ۱۹۶۲ و ۱۹۷۴ چهار بار مورد هجوم و کشتار و راندن از میهن واقع شده بودند که هزاران تن دراین حملات کشته شدند و تعدادی قریب به ۳۰۰ هزار نفر به بنگلادش و پاکستان و حتی عربستان سعودی پناهنده شدند اما دردناکترین و بدترین این حملهها درفوریه ۱۹۸۷ بود که حکومت برمه‌ای عملیاتی بنام عملیات «شاه دراگون» را درآن سال اجرا کرد و مردم را ملزم به حمل کارتهای هویت شخصی کرد ولی از دادن این کارتها به مسلمانان امتناع ورزید

اینکار چه معنایی داشت؟ نیروی پست و کافر نظامی گسترده حاضر است به مسلمانان بعنوان افرادی بیگانه کارت اقامت دربرمه بدهد و این حقیقت مسلمان را که آنان از زمانی که کمتر از ۱۰۰۰ سال نیست فرزندان برمه مسلم کاملاً نادیده گرفت و حتی کسانیکه دریافت اینگونه کارتها را پذیرفتند دریافتند مقامات قصد فریب دادن آنان را داشته‌اند و این کارتها را برایشان صادر نموده و به بدترین وجه ممکن، اجراحشان کردند

در چنین موقعیتهایی نیروهای نظامی به مسلمانان حمله می‌بردند و روستاهایشان را به آتش می‌کشیدند و آنان را در شهرها محاصره کرده وعده زیادی را به قتل رساندند جمعیت پناهندگان به بنگلادش در اول اوت ۱۹۷۸ به ۳۱۳۰۰ نفر رسید پس از گفتگو و بحثهای سختی که میان بنگلادش و برمه در گرفت، اکثر این پناهندگان به وطن باز گردانده شدند اما ده هزار نفر از آنها بعلت بیماری‌ها و گرسنگی‌ها و وبا درگذشتند و آنان نیز که بازگشتند دیدند که زمینهایشان مصادره و دارائیهایشان ملی شده است و از پس گرفتن سندهایشان ناتوان بودند

در چند سال اخیر مسلمانان مقیم برمه هر روز را در رنج واندوه بسر برده‌اند رنجی که ناشی از انواع ستمها وازپای درآوردنها و قتل و شکنجه و فشار و غصب کردن دارائیها می‌شود با وجود اینکه برخی از حواریان «سازمان متحد اسلامی» برای ایستادگی در مقابل طاغوتیان حکومتی سختگیر داده‌اند هنوز دستگاه سرکوبگر قدرتمند و پیروز است ومسلمانان در خارج هیچگونه کمکی به آنان نمیکنند مگر بنگلادش بینوا که تعداد چادر و لوازم اولیهٔ زندگی را در مرزهای خود برایشان تهیه دیده است

اینک چه کسی به یاری مسلمانان برمه و یا اقلیتهای اسلامی دیگر که بدلیل عقایدشان در بسیاری نقاط و آبادانی‌ها مورد ستم وآزار واقع می‌شوند، می‌شتابد؟ تقریباً هیچکس.

دفتر سرپرستی کیهان در خوزستان

● روزنامه‌های داکا گزارش‌های وحشتناکی را از سرکوبی اقلیت مسلمان برمه درج کرده‌اند.

●سربازان برمه‌ای عده‌ای از دانش‌آموزان مسلمان را بدون هیچ دلیلی به قتل رساندند.

●دهها هزارنفر از پناهندگان مسلمان به بنگلادش درنتیجه بیماریها و گرسنگی جان خود را از دست دادند.

جبهه جدید غرب علیه حرکت‌های اسلامی

● غرب در جبهه تازه علیه اسلام از اهرمهای سازمان ملل و صندوق بین‌المللی پول استفاده می‌کند.

در اوایل ماه گذشته جیمز بیکر وزیر خارجه آمریکا با ارائه طرحی به کنگره این کشور که در چارچوب «استراتژی جدید اسلامی» عنوان شد، آشکارا به وحشت و نگرانی این کشور نسبت به تجدید حیات سیاسی اسلام در عرصه جهان اعتراف کرد و دشمنی هیات حاکمه این کشور را بروز داد. دستپاچگی وی در سفر به آسیای مرکزی واعزام فرستادگانی برای مذاکره باسران چندین کشور در حاورمیانه همه مؤید این ترس بود که در چاره‌جویی برای ایجاد یک کمربند حفاظتی در مقابل نفوذ و گسترش اسلام انجام می‌شد همزمان تشدید حملات تبلیغاتی همه جانبه علیه ایران به عنوان مرکز انقلاب اسلامی و سرکوب مبارزان مسلمان در اغلب کشورهای اسلامی یا بحرانی جلوه دادن برخی از مناطق برای کسب بهانه‌ای جهت دخالت نظامی صورت گرفت که در همین راستا قابل تفسیر است موضوع دیگری که می‌توان به این اضافه کرد یکی از سناریوهای هفتگانه پنتاگون است که براساس آن آمریکا خود را برای مداخله در درگیریهای منطقه‌ای بحال آماده‌باش نگه می‌دارد

در نتیجه کافی است نه برخی از عنوانهای خبری ماه گذشته اشاره شود تا نارنگران این جبهه جدید نیز مشخص شوند دولت مصر

مسلمانان مخالف را متهم کرد که قصد کودتا داشته‌اند/ در سوئیس دوازده شریه از جمله روزنامه سحر متعلق به مبارزان مسلمان توقیف شد/ نجیب‌الله در کاخ طی یک مصاحبه به آمریکا پیشنهاد جبهه مشترک برای مبارزه با مسلمانان سنیادگر داد/ حسن فرعام هزاران نفر دری به دست آمده در شهر خوتجای پس از یک هفته منتشر شد/ اخراج صدها هزار نفر از مسلمانان برمه‌ای از ترکیه. که همچنان ادامه دارد وهرگز با عکس‌العمل جدی سازمانهای جهانی روبرو نشد/ الجزایر طی دو ماه گذشته ۷ نفر کشته و زخمی شده وبالغ بر ۶ هزار نفر در بازداشت سیاسی بسر می‌برند/ هفتمامه دست نیلی کویت طی مقاله‌ای پیشنهاد کرد برای حفظ منافع غرب در خاورمیانه ایران به همیشه نجف کنترل وفشار دولتهای عربی قرار داشته باشد/ «مانفردورنر» رئیس سازمان نظامی «ناتو» در مسکو گفت رشد اسلام گرایی در آسیای مرکزی خطری برای ناتو محسوب می‌شود/ دولت صهیونیستی در جلسه‌ای بررسی رهبر جریانات مسلمان، همسر وفرزندش وپنج تن دیگر به شهادت رساند و به این لیست دهها مورد دیگر را می‌توان افزود

این رویدادها همه مثل دانه‌های زنجیر بهمدیگر مرتبط هستند بنابراین در چنین کادری است که می‌توان هدف پیکر به آسیای مرکزی را تفسیر کرد کشورهای مسلمان‌نشین آسیای مرکزی با سایر اقوام وملیتهای منطقه دارای یک سابقه دیرینه فرهنگی، مذهبی وتاریخی می‌باشند وعلیرغم اینکه بیش از ۷۰ سال در اثر مرزبندیهای سیاسی از همدیگر جدا شده بودند ولی هرگز در ایدئولوژی وفرهنگ تحمیلی حاکم به خواستشان تحقیر نرفتند طبیعی است که امروز به تقویت این همت گمارند ودر آینده نیز هیچ نیروی خارجی نمی‌تواند این اصالت وهویت ملی- اسلامی از آنها بگیرد غرب در صدد است تا با اسلام‌گرایی آنها مقابله کند وحای آن را با ملی‌گرایی وقومیت‌گرایی زیر عنوان رژیم مشترک پر کند اما اظهار عنی آنها که می‌خواهیم ترکیه الگویی برای کشورهای آسیای مرکزی باشد زیرا از ارزشهای غربی دفاع می‌کند اهداف سیاسی درازمدت غرب نرملا می‌شود ولی این تصوری باطل است

زیرا آنچه آمریکایی‌ها در سیاست منطقه‌ای درک نکرده‌اند این است که دیگر عصر ملی‌گرایی در کشورهای خاورمیانه بخصوص سرزمین‌های اسلامی سپری شده است درست نه همین نداره که «پان عربیسم» دیگر در واقعیت مفهوم ندارد «پان‌ترکیسم» نیز غیرممکن می‌باشد مردم در کشورهای اسلامی که در قطب‌بندیهای جهان عمدتاً در قطب کشورهای خاورمیانه جای دارند اسلام را تنها محور اتحاد یعنی «حبل المتین» می‌شناسند مسلمانان می‌بینند که در جبهه جدید ضداسلامی، دشمن

● غرب درصدد است تا با اسلام‌گرایی کشورهای مسلمان‌نشین آسیای مرکزی مقابله کند.

●هدف سیاسی درازمدت غرب این است که ترکیه را به عنوان الگویی برای کشورهای آسیای مرکزی معرفی کند.

صرفاً به جنگ سرد نظامی کنونی بکند بلکه در پی تضعیف مسلمانان در همه زمینه‌ها می‌باشد تا جائیکه غرب سیاسی به تقویت سازمانهای نظامی، سیاسی و توسعه همکاریهای اقتصادی منطقه‌ای و فراملی دست می‌زند، برای تحمل حتی به قدرت رسیدن یک فعالیت سیاسی یک حزب یا گرایشات اسلامی نیز ندارد داشتن سازمانهای فراملیتی از قبیل همکاریهای منطقه‌ای یا مشترک، کنفدراسیون دولتها و یا قدرت نظامی مشترک جای خود دارد

بنابراین باید همواره در نظر داشت که مسلمانان در جهان امروز به دو شکل متعدد حمله و زیر فشارهای گوناگون سیاسی، سیاسی، اقتصادی و نظامی و فرهنگی قرار دارند یکی به صورت جمعی در قالب دولت ملت است که نمونه بارز جمهوری اسلامی ایران است نوع دیگر نگارگیری جریانهای زیرزمینی و زیرویرو و بر علیه مسلمانان میباشد و رهبران آنها در جوامع اسلامی و غیر اسلامی است که نمونه‌هایش به صورت تبعیض موجود علیه مسلمانان در آمریکا، فرانسه و آلمان و نارضایتی‌های مانهای جنگ در بوسنی، الجزایر و غیره می‌توان مشاهده کرد.

بدینسرتیب می‌بینیم که استکبار جبهه جدیدی را علیه اسلام شکل کرده است که در آن همه نوع ناریگری دیده می‌شود/ سازمان نظامی ناتو گرفته تا قدرت دولتهای غیرمذهبی در جوامع اسلامی و استفاده از اهرمهای بین‌المللی از قبیل سازمان ملل با صندوق بین‌المللی پول که جای بحث آنها در این مقوله کوتاه است

لندن- دفتر نمایندگی کیهان

فشار سیاسی- روانی آمریکا علیه کوبا

● فشار سیاسی- روانی کاخ سفید علیه دولت کاسترو با نزدیک شدن انتخابات ریاست جمهوری در آمریکا تشدید شده است.

آمریکا فشار سیاسی- تبلیغاتی زیادی برای سقوط نظام کمونیستی کوبا بر این کشور وارد می‌کند

نزدیک شدن انتخابات ریاست جمهوری امریکا و کاهش میزان محبوبیت جورج بوش در بین رای‌دهندگان نیز می‌تواند به عنوان یک انگیزه قوی سیاستمداران کاخ سفید را به تشدید فعالیتهایشان در قبال مسئله کوبا تشویق کند

به گزارش خبرگزاری جمهوری اسلامی بر طبق اظهارات منابع آگاه در واشنگتن فرستنده‌های رادیو تلویزیونی مارتی طی هفته‌های اخیر به منظور حتی ساری پارازیتهای دولت کوبا به روی برنامه‌های خود به میزان قابل ملاحظه‌ای تقویت شده‌اند و رسانه‌های جمعی داخلی آمریکا نیز اخیرا توجه تبلیغاتی بیشتری به مسئله کوبا، نقض حقوق بشر در این کشور و مشکلات اقتصادی دولت کاسترو داشته‌اند

گروه قدرتمند کوبایی‌های مهاجر مقیم آمریکا که با کابینه دولت بوش رابطه بسیار نزدیک و پرنفوذی دارند نیز اخیراً بر میزان فعالیتهای ضدکاسترو خود افزوده‌اند و در این راستا از طرف وسائل ارتباط جمعی و دولت حاکم در واشنگتن قویا حمایت می‌شوند

کارشناسان سیاسی دولت آمریکا معتقدند دولت کمونیستی فیدل کاسترو که توسط حامیان نظامی- اقتصادی سابق خود رها شده و با مشکلات اقتصادی عمده‌ای روبروست میزان سخت‌گیری‌های خود علیه دستاندرکاران حرکت به اصطلاح دمکراسی در کوبا را افزایش داده است.

کارشناسان سیاسی آمریکا ادعا می‌کنند اقدامات علیه کاسترو توسط چند گروه کوچک ولی منظم و متشکل از زمان فروپاشی نظام شوروی در پائیز گذشته شروع و تا به حال شامل چندین مورد دستگیری و خشونت علیه این گروهها در کوبا شده است.

رسانه‌های گروهی امریکا وانمود می‌کنند که دولت کوبا به این گروهها اتهام همکاری باسازمان جاسوسی امریکا/سیا/ و مهاجرین کوبایی مقیم میامی را نسبت داده و رهبران حرکت به اصطلاح دمکراسی کوبا را متهم به انجام ملاقات‌های غیرقانونی، انتشارات زیرزمینی و هتک حرمت به موسسات دولتی می‌کنند

دریکی از این اخبار بیان شده که یک شاعره جوان که درگروههای مخالف عضویت داشته و به عنوان نماینده حرکت دمکراسی کوبا به فیدل کاسترو نامه‌ای نوشته و تقاضای رفرم‌های دمکراتیک کرده بود مورد حمله نیروهای شبه دولتی قرار گرفته و مجبور شده که نوشته‌های سیاسی خود را بخورد

چند شبکه رادیوتلویزیونی امریکا دولت کوبا اخیراً از یک سری نیروهای ایدئولوژیکی که به سپاهیان واکنش سریع معروف هستند برای سرکوب مخالفین استفاده کرده و رائول کاسترو وزیر دفاع (برادر فیدل کاسترو) تهدید کرده است دادگاههای انقلابی دوران ۱۹۵۹ که هزاران نفر توسط آن به مرگ محکوم شده‌اند مجددا به صحنه بازخواهند گشت.

ناظران به اصطلاح حقوق بشر درآمریکا مدعیند از زمان کودتای ناافرجام شوروی تابحال دهها نفر از مخالفین کاسترو اعضای حرکت دمکراسی دراین کشور دستگیر شده‌اند و تعداد زندانیان سیاسی کوبا درحال افزایش است.

این دستگیری‌ها عمدتاً به منظور جلوگیری از اشاعه فعالیتهای اعضای حرکت دمکراسی انجام می‌پذیرد

از سوی دیگر دولت کوبا تبلیغات خود درجهت تشویق مردم کوبا به مبارزه درراه بهبود اوضاع اقتصادی این کشور که دراثر سقوط کمونیسم درشوروی و اروپای شرقی بوجود آمده را نیز افزایش داده است

دولت کوبا باعنوان ساختن تحریم اقتصادی ۳۰ ساله امریکا علیه این کشور و باذکر فعالیتهای ضدانقلاب تبعیدیان کوبایی درمیامی اعلام کرده است مردم مبارزه و دولت کوبا مصمم‌اند که بااین فشارها مبارزه کنند و تسلیم نشوند

بگزارش رسانه‌های گروهی آمریکا گزارش‌های مطبوعاتی از هاوانا حاکیست حزب کمونیست کوبا اخیراً به توزیع اسلحه درین کارگران کارخانه‌ها و اتحادیه‌های کارگری مبادرت ورزیده و اعلام کرده است کمیته‌های محلی، شاورزان دوستی پیش و کارگران مسلح در یک نظام و حد مسلح و محافظ دعام خواهند شد تا مقابل دشمن داخلی و خارجی کوبا مبارزه کنند

دولت کاسترو دستگیری سه تبعیدی کوبایی مقیم میامی که قصد رخنه به خاک کوبا با قایق‌های پر از اسلحه و مواد منفجره را داشتند و نقش امریکا در چنین توطئه تجریکات را تبلیغات وسیع برای مردم کوبا روشن ساخته است

عدم یکی از این سه نفر در کوبا از طرف شبکه‌های رادیو تلویزیونی ایالات متحده به عنوان یک موضوع تاثیر میز و یک جنایت نابخشودنی معرفی شد و این شبکه‌ها سعی کردند با نگر صحنه‌های تکان دهنده قبل از اعدام این کوبائی حساب مردم و گروههای حامی حقوق بشر کوبا در امریکا را جریحه‌دار کنند

شخصیتهای معروفی چون جیمی کارتر رئیس جمهوری سابق و رئیس مرکز کارتر در آتلانتا نیز اخیراً به کمک صد انقلابیون تبعیدی کوبایی مقیم آمریکا فعالیتهایی را تحت عنوان دفاع از حقوق جنبه دمکراتیک مردم کوبا شروع کرده‌اند و به اصطلاح به این مبارزه دیرینه دولت آمریکا علیه دولت کاسترو بعد انسانوسی و طرفداری از حقوق بشر داده‌اند

با توجه به نزدیک بودن انتخابات ریاست جمهوری و با درنظر داشتن کاهش میزان محبوبیت جورج بوش و وخامت اوضاع اقتصادی آمریکا سعید بنظر نمی‌رسد تا دامن زدن به بحرانی دیگر در حوزه مرزهای خود در کوبا با دست یک حادثه آفریدی و انتکار عمل جدیدی برند و شانس پیروزی کاندیدای حزب دمکرات در انتخابات بعدی امریکا را از بین ببرد

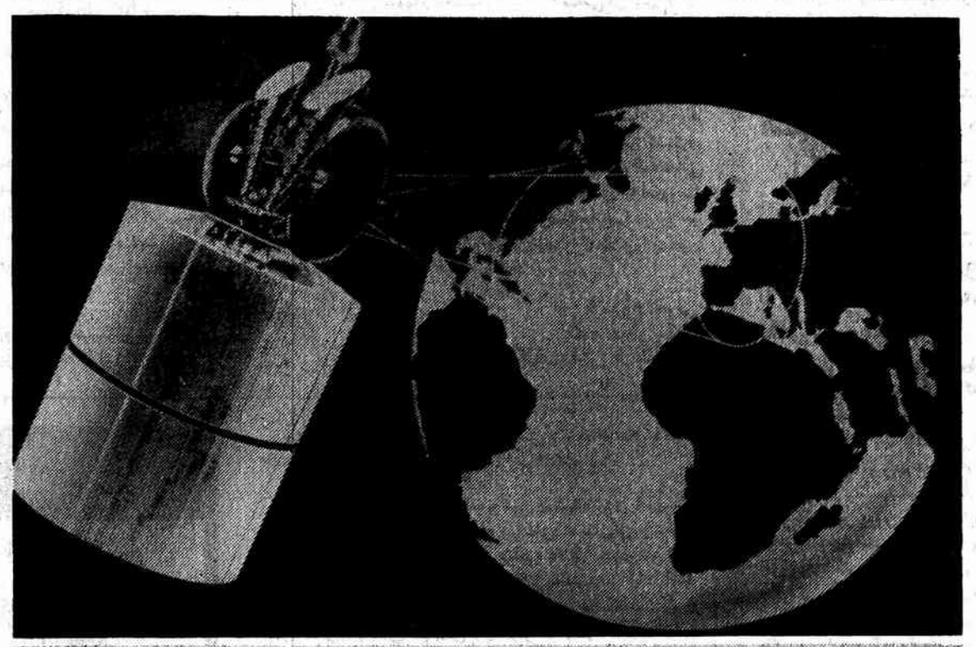

● فرستنده‌های رادیو-تلویزیونی مارتی که به هزینه واشنگتن راه‌اندازی شده، یک ابزار سیاسی- روانی علیه کوباست.

تبعیض نژادی در نوار غزه

تصمیم رژیم صهیونیستی برای صدور کارتهای ویژه (کارتهای پلاستیکی مغناطیسی) برای اهالی نوارغزه که مایلند از خط سبز عبور کنند، مشکلات فراوانی برای نیروهای صهیونیستی از یکسو واهالی این منطقه از سوی دیگر بوجود آورده است لذا ما در این گزارش این موضوع را بطور اجمال مورد بحث و بررسی قرار خواهیم داد.

بعدازظهر روز سوم ژوئن گذشته نیروهای اسرائیلی اعلام کردند که تصمیم دارند برای هر نفر از اهالی سرزمینهای اشغالی که مایل باشند وارد (کیان صهیونیستی) بخاطر کارکردن، معالجه یا دیدار اقوامشان شوند کارتهای ویژه‌ای صادر نمایند و متذکر شدند که چنین کارتهائی برای آن عده که متهم به شرکت در مسائل امنیتی یا ارتکاب جنایت در حق عمومی یا از دادن مالیات خودداری کرده‌اند صادر نخواهد شد

همزمان با نیروهای صهیونیستی مقررات منع رفت و آمد را تا اطلاع ثانوی در کلیه مناطق نوار غزه باجرا گذاشتند و در ساعات بامداد روز بعد کار صدور این کارتها را برای اهالی بیت حانون و بیت لاهیا که شامل مقررات منع رفت و آمد نشده‌اند آغاز کرد تا اهالی بتوانند وارد منطقه «عبور» صنعتی که محل دفتر صدور این کارتها در آنجا واقع شده بشوند

برای تشویق اهالی بدریافت کارت مغناطیسی، رژیم صهیونیستی تعدادی خودرو نیز- برای باصطلاح رفاه حال اهالی «اختصاص داده که اهالی به تنها از این رفاه استفاده نکردند بلکه از کل قضیه- بطور عموم- استقبال نکردند

مردم متوجه شده بودند که هدف از این اقدام ایجاد تفرقه میان شهروندانی که محاز برفتن به منطقه سبز هستند و کسانیکه حق ورود به منطقه سبز را ندارند- میباشد

از سوی دیگر- همزمان با صدور کارتهای مغناطیسی، گروهی نقابدار اقدام به مصادره کارتها کردند- یک هفته بعد از دادن این کارتها نیروهای اسرائیلی بمنظور آزمایش اجرای این طرح مقررات منع رفت و آمد را در منطقه نوارغزه لغو کردند مردم راهی محل کارهایشان شدند- اما نیروهای صهیونیستی به کارگران منطقه بیت لاهیا و بیت حانون که فاقد کارت مغناطیسی بودند اجازه ورود به محل کارشان را ندادند که در اثر این اقدام درگیری شدیدی میان این نیروها و شهروندان فلسطینی در گرفت که در نتیجه آن عده‌ای از کارگران فلسطینی زخمی شدند و عده‌ای نیز روانه بیمارستان شدند

نیروهای صهیونیستی که این آزمایش را باصطلاح «موفق» تشخیص دادند اعلام کردند که برای اهالی نوارغزه کارت مغناطیسی صادر خواهد شد که اینکار را از اردوگاه جبالیا شروع خواهد نمود

از سوئی اعلام کردند که هر نقابداری که اقدام بسرقت کارتهای مغناطیسی بکند نیروهای اسرائیلی حق دارند آنها را توقیف کنند- علیرغم این باصطلاح تهدید نقابداران همچنان کارتها را مصادره میکنند

این دوگونه گوئی و حرکتهای غیر مسئولانه و غیر انسانی موجب شد که شهروندان فلسطینی دست بیک اعتصاب ده روزه بزنند و اعلام کردند که از دریافت چنین کارتهائی خودداری خواهند کرد از اینطرف نیروهای اشغالگر تهدید کردند هر کس کارت مغناطیسی دریافت نکند حق انجام هیچگونه کاری را ندارد سپس به کارخانجات و کارگاهها دستور دادند که کارگرانی را که فاقد کارت مغناطیسی هستند از کار اخراج کنند بناچار شهروندان فلسطینی تصمیم گرفتند- اجبار آ- این کارتها را دریافت کنند

● صدور کارتهای مغناطیسی برای اهالی نوارغزه، مشکلات فراوانی را برای نیروهای صهیونیستی فراهم کرده است.

* * *

هدف از اجرای این طرح و مقررات چیست؟

قبل از صدور دستور برای کارتهای مغناطیسی - نیروهای صهیونیستی تصمیم گرفته بودند کارگران نوارغزه را از واردشدن به کیان صهیونیستی منع کنند با اجرای این تصمیم و منع ورود کارگران بدون کارت به کیان صهیونیستی مشکل دیگری دامنگیر صهیونیستها شد و آن این بود که موسسات اقتصادی - شهرداری و دیگر مراکز تولیدی متحمل زیانهای سنگینی شدند تا آنجا که از کار بازماندند

از اینطرف شهروندان فلسطینی از دریافت کارت خودداری میکردند زیرا نحوه میدانستند که این اقدام بمنظور جداساختن آن عده از کارگرانی است که بقول خودشان علیه آنها است میرسد از عده‌ای که کاری باین کارها ندارند

ازطرفی صدور این کارت را برای یک عده معینی امیدوارکننده آنها جهت ورود به کیان صهیونیستی - میدانستند که این امر نتیجه خود حساسیت زیادی بین کارگران بوجود آورد سومین علت دریافت کارت - گرفتن ۲۰ شیکل (حدود ۱۰ دلار) درازای صدور هر کارت منبع کیان صهیونیستی بود چهارمین علت سرگرم ساختن عالی باین امر (که هر روز به زمانهای اهالی را سرگرم کاری کند تا علیه آنها اقدامی نکنند - از روز کارت شناسائی جدید - از روز شماره اتومبیلها - یکروز در مغناطیسی و روز دیگر) پنجمین علت صدور این کارتها را از قدرت و نشان‌دادن هیئت دستگاه اداره غیرنظامی منطقه است که البته هیچکدام از این عوامل تاکنون نتیجه مثبتی برای صهیونیستها ببار نیاورده است

شایان ذکر است که هرچه نیروهای صهیونیستی درمورد صدور این کارتها پافشاری میکنند دربرابر آن مردان قابدار برمصادره آنها میافزایند ازطرفی خود اهالی نیز دریافت چنین کارتهائی را - کاری خلاف اخلاق افکار عمومی اهالی منطقه میدانند

اکثراً فکر میکنند که نیروهای صهیونیستی دراجرای کامل این طرح خیلی جدی نیستند زیرا بخوبی میدانستند که اجرای کامل این طرح به نفع آنها است و به نفع فلسطینیان است چرا که بارها شده که نیروهای صهیونیستی دستوراتی را صادر کرده‌اند اما از اجرای آن بدلیل مشکلات زیادش - خودداری نموده‌اند. و صدور این نوع کارتها نیز عوالمی شوم و ویرانگر برای اسرائیلیان بدنبال خواهد داشت و آنها این مطلب را خوب فهمیده‌اند

از خبرگزاری فلسطینی وفا

موسسه فرهنگی و اطلاع رسانی نمایه - گنجینه مطبوعات

«آ.ث میلان ۵ ز سامپدوریا ۱»

سخت‌ترین شکست سامپدوریا در زمین آ.ث میلان

در هفته بیست و هفتم مسابقه های فوتبال باشگاههای ایتالیا ، سامپدوریا یکی از سخت‌ترین شکستها را متحمل شد و در شهر میلان ۵ بر یک مغلوب آ. ث میلان گردید.

فرانك ریکارد ، ایوانی ، فان‌باستن ، ماسارو و آلبرتینی گلهای پیروزی آ. ث میلان را بثمر رساندند . تك گل سامپدوریا در دقیقه ۸۷ توسط لوکاویالی زده‌شد.

یوونتوس نزدیکترین رقیب آ . ث میلان مغلوب همشهری خود شد و ۲ بر صفر ، به تورینو باخت . کاساگرانده هردو گل تورینو را وارد دروازه حریف کرد.

ناپل در دیداری جنجالی ۳ بر ۲ از سد رم گذشت . سلینزی ، کاره‌کاوزولا برای ناپل و رودی‌فولر وجیانینی برای رم گل زدند.

اینترمیلان با دو گل‌یورگن کلینزمن مهاجم آلمانی خود در زمین آسکولی به برتری (۲ـ۱) رسید.

جنوا با تك گل برانکو بررونا غلبه کرد.

در جدول رده‌بندی آ. ث. میلان با ۴۵ امتیاز از جمع پیشتازان گریخت و یوونتوس با ۳۹ امتیاز در رده دوم است . ناپل ، تورینو واینتر میلان بترتیب با ۳۴ ، ۳۲ و ۳۱ امتیاز در رده های بعدی هستند.

● سایر نتایج :
فیورنتینا ۳ آلانتا صفر
فوجیا ۲ کرمونس صفر
لازیو ۳ باری ۱
پارمه ۱ کالگیاری ۱

توقف لیورپول در راه فینال

دیدار های مرحله نیمه نهایی جام حذفی فوتبال باشگاههای انگلیس در شهرهای شیفلید و لندن برگزار شد که تیم دسته دومی ساندرلند به فینال این رقابتها راه‌یافت.

در شهر شیفیلد تیم‌ساندرلند بایك گل نورویچ سیتی را شکست داد و فینالیست شد . در شهر لندن لیورپول و پورتسموت دسته دومی یک بریك ماوی شدند . این‌دیدار روز ۲۴ فروردین در شهر بیرمنگام تکرار خواهد شد.

دیدار فینال‌این رقابتها روز ۱۹ اردیبهشت‌در ویمبلی برگزار می‌شود.

برای انجام ۳ دیدار دوستانه با تیمهای ملی جوانان و نوجوانان ایران

تیم فوتبال زیر ۱۹ سال شوروی سابق به تهران می‌آید

سرویس ورزشی :

تیم فوتبال زیر ۱۹ سال شوروی سابق برای انجام‌سه دیدار دوستانه به تهران می‌آید.

به گزارش خبرنگار ما تیم شوروی طی روزهای ۲۲تا ۲۷ اردیبهشت دو دیدار باتیم ملی جوانان و یك بازی با تیم ملی نوجوانان کشورمان برگزار خواهد کرد.

به همین منظور مرحله سوم اردوی تیم ملی فوتبال جوانان ایران که با حضور ۳۵ بازیکن تشکیل شده بود ، به ۲۵ تن رسید واین تعداد بازیکنان از امروز «دوشنبه» به اردوی شبانه‌روزی خواهند رفت تاتمرینات فشرده خود را برای حضور و آمادگی بیشتر در مسابقه‌های مقدماتی جوانان آسیا دنبال کنند .

۲۵ بازیکن انتخاب شده از سوی یاوری ، سرمربی تیم ملی جوانان عبارتند از :

پرویز برومند، علی‌محسنی، حسین اینانلو، کریم باقری، مهدی پاشازاده ، علیرضا علیدادی ، قاسم عطائی ، محمد خرمگاه ، حسین نخرمحمدی ، مددفاتحی ، ابراهیم‌شمبندی، مازیار رفیعی ، فروژ ابراهیمیان ، جمال صادقی ، حمید مطهری ، داود حسینی ، علیرضا رویندە ، عباس باوی، حسین ربیعاوی ، ساحل ساسانی ، رحیم حلفی ، علیرضا سهندرازیان ، رضا صالحی و فردملکیان.

همچنین‌علی‌پورموقری درصورت بهبودی مصدومیت ، می‌تواند در تمرینات شرکت کند .

از فردا در سالن ۱۲هزار نفری آزادی آغاز میشود

کشتی گیران ایران با آمادگی کامل در انتظار آغاز رقابتهای قهرمانی آسیا هستند

درحالی که یك روزبیشتر به شروع هشتمین دوره‌مسابقه های کشتی قهرمانی آسیا باقی نمانده است، کشتی ـ گیران کشورمان با آمادگی کامل خود رابرای حضور در این پیکارها آماده می‌کنند.

ابراهیم جوادی مربی تیم ملی کشتی آزاد ایران طی گفتگویی باذکر این مطلب که در کلیه اوزان امید به کسب مدال داریم ، گفت: اگر حادثه غیر مترقبه‌ای برای کشتی‌گیران کشورسان رخ ندهد به احتمال فراوان کسب مقام اولی این دوره از مسابقه‌ها دور از دسترس نخواهد بود.

وی با اشاره به شناخت کاملی که نسبت به تیمهای شرکت کننده در این‌مسابقه‌ها دارد ، افزود: رقبای اصلی ما تیمهای کره جنوبی، مغولستان ، کره شمالی و ژاپن هستند.

جوادی باذکر این مطلب که حضور در این مسابقه‌ها و کسب مقام های برتر جواز حضور کشتی‌گیران به بازی های المپیك بارسلون است، اظهار داشت: بدین منظور کلیه تیمهای شرکت کننده باتمام قوا دراین مسابقه‌ها شرکت خواهند کرد که این خود نشان‌دهنده آن است که پیکارهای هشتمین دوره از سطح بسیار بالایی برخوردار خواهد بود.

وی در پایان وضعیت جسمانی کشتی‌گیران آزادکار کشورمان را بسیار خوب توصیف نمود.

حشمت‌الله کهندل سرمربی تیم ملی کشتی فرنگی ایران درباره وضعیت کشتی‌گیران فرنگی‌کار کشورمان گفت: به‌جز حسن بابك کشتی‌گیر وزن ۹۰ کیلوگرم که از ناحیه پا دچار ضربدیدگی شده است کلیه فرنگی‌کاران در آمادگی کامل بسرمی‌برند.

وی با مقایسه وضعیت این تیم نسبت به سال گذشته افزود: تیم ملی کشتی فرنگی کشورمان نسبت به سال‌گذشته به خاطر عدم حضور کشتی‌گیرانی همچون رضا سیم‌خواه، حسن یوسفی افشار و علیرضا لرستانی ۳۰ تا ۴۰ درصد افت کرده است .

کهندل با ذکر این نکته که کشتی‌گیران فرنگی‌کار ایران می‌توانند صاحب ۵ تا ۶مدال در این دوره از مسابقه‌ها شوند ، افزود : اگر حادثه غیر مترقبه‌ای رخ ندهد و ما بتوانیم همچون سال گذشته نیابت قهرمانی را بدست آوریم ، بسیار ایده‌آل و ارزشمند خواهد بود .

وی در پایان رقبای اصلی کشورمان را تیمهای کره جنوبی وژاپن ذکر کرد.

شایان ذکر است ترکیب تیمهای کشتی آزاد و فرنگی ایران در هشتمین دوره مسابقه های کشتی قهرمانی آسیا به شرح ذیل است:

● کشتی فرنگی:
۵۲ کیلوگرم: مجید جهاندیده
۴۸ کیلوگرم : جواد رجعی
۵۷ کیلوگرم : حمید صمدی
۶۲ کیلوگرم: احد پازاج
۶۸ کیلوگرم: عبدالله چمن‌گلی
۷۴ کیلوگرم : احد جوان صالح
۸۲ کیلوگرم: علی‌خوش‌طینت
۹۰ کیلوگرم : حسن بابك یا محمد شرابیان
۱۰۰ کیلوگرم : جابر عباس‌زاده
۱۳۰ کیلوگرم: عبدالله عزیزی

● کشتی آزاد :
۴۸ کیلوگرم : نادر رحمتی
۵۲ کیلوگرم : مجید ترکان
۵۷ کیلوگرم: اویس ملاح
۶۲ کیلوگرم: محمد نوالفقاری
۶۸ کیلوگرم : اکبر فلاح
۷۴ کیلوگرم : امیر رضاخادم
۸۲ کیلوگرم : رسول خادم
۹۰ کیلوگرم : عباس جدیدی
۱۰۰ کیلوگرم : کاظم غلامی
۱۳۰کیلوگرم: علیرضا لرستانی

منصور برزگر به عنوان سرمربی و ابراهیم جوادی و محمد رضا نوایی به عنوان مربی این تیم را هدایت می‌کنند .

در چهارمین دوره مسابقه‌های فوتبال قهرمانی ناشنوایان آسیا و اقیانوسیه ـ سئول

تیم فوتبال ناشنوایان ایران با ژاپن، کره جنوبی، اندونزی و هند همگروه شد

سرویس ورزشی: تیم فوتبال ناشنوایان ایران در چهارمین دوره مسابقه‌های قهرمانی ناشنوایان آسیا و اقیانوسیه با تیم‌های‌ژاپن، هند، اندونزی و کره‌جنوبی در گروه الف قرار گرفت.

به‌گزارش خبرنگار ما این رقابتها از۲۹ فروردین باشرکت ۱۰تیم در شهر سئول مرکز کره‌جنوبی آغاز خواهد شد و در گروه ب‌نیز تیمهای کویت، استرالیا، مالزی، هنگ‌کنگ‌و تایوان حضور دارند.

تیم ایران در اولین دیدار خود روز۳۰ فروردین به‌مصاف تیم کره‌جنوبی خواهد رفت. دیدارهای بعدی تیم ما به‌ترتیب برابر اندونزی، ژاپن و هند (اول، دوم و سوم اردیبهشت) خواهد بود.

بنابر همین گزارش تیم فوتبال ناشنوایان کشورمان که این روزها در اردوی آمادگی به‌سر می‌برد، روز ۲۶ فروردین به‌سئول اعزام خواهد شد.

رئال‌مادرید با دو گل بوروگاس را شکست داد . فوچا (چپ) از رئال با بازیکن حریف درگیر است. «عکس اختصاصی کیهان از فوتبال اسپانیا»

پیشتازی رئال‌مادرید با گلهای «لاسا» و «هیرو»

در هفته بیست و نهم مسابقه های فوتبال باشگاه‌های‌اسپانیا تیم رئال مادرید با لاساو هیرو بر بوروگاس غلبه کرد و با ۴۳ امتیاز و یك امتیاز برتری نسبت به‌بارسلون در صدر جدول باقی ماند.

بارسلون در دیداری پر گل ۴ بر یك لاکورنه را مغلوب کرد. استویچکوف، سالیناس (۲ گل) و باکروبرای‌پیروزی بارسلون گل زدند تا این تیم با ۴۲ امتیاز در رده‌دوم‌جدول جا خوش کند، واسکاینو در دقیقه ۲۸ یك گل زد تا تیم اتلتیکو مادرید در زمین ثینه رایف به برتری یك بر صفر برسد. اتلتیکو با ۳۸ امتیاز در رده سوم است و والنسیا و آلباکته با ۳۴ امتیاز در رده های بعدی قرار دارند.

والنسیا این هفته ۲ بر یك مغلوب میهمان خود اوساسونا شد و آلباکته در زمین لوگرونس به تساوی یك بریك رضایت داد.

● سایر بازیها:
اتلتیکو بیلبائو ۲ سوسیه‌داد۱
گیخون ۲ ماژورکا صفر
سویل ۲ اسپانول صفر
والادولید صفر زاراگوزا صفر
کادیز ۳ اوویدو ۱

«منچسترسیتی ٤ لیدزیونایتد صفر»

لیدزیونایتد چنین شکستی را باور نداشت

در هفته سی‌وهفتم مسابقه های فوتبال باشگاه‌های‌انگلیس تیم لیدزیونایتد درخانه‌منچستر سیتی تن به شکست سنگین ٤ بر صفر داد تا منچستر یونایتد به صدر جدول صعود کند.

تیم منچستر سیتی در روزی بیاد ماندنی ٤ بار دروازه لیدزیونایتد صدرنشین را فرو ریخت . هیل، شیرون، کوئین و برینون گلهای‌میزبان‌را بثمر رساندند. حالا منچستر یونایتد با ۷۰ امتیاز از ۳۵ بازی‌بالاتر از لیدزیونایتد که از ۳۷ بازی ۶۹ امتیاز دارد، در صدر قرار دارد. شیفیلد ونزدی با دو گل در زمین ناتینگهام فارست به برتری رسید و با ۶۳ امتیازاز ۳۶ بازی در رده سوم جدول باقی ماند.

● سایر بازیهای هفته:
چلسی ۲ وستهام ۱
کاونتری صفر آرسنال ۱
کریستال پالاس ۲ اورتون صفر
لوتون ۲ ویمبلدون ۱
شیفیلد یونایتد ۲ اولدهام‌صفر
ساتهمپتون۲کوئینز پارك‌رنجرز ۱
لاسلی ۰ لیتون ۰ ویالا ۰
ناتنهام ۲ لیدز ۲

بسمه‌تعالی
به فرهنگی متعهد و آشنا به مسائل اسلامی اجتماعی معلم و دبیر . دارای تحصیلات حوزه علمیه و دانشگاهی

دکتر محمدحسین محمدزاده تهرانی
فرزند مرحوم آیت‌ا... حاج شیخ عباس تهرانی
برای نمایندگی مجلس شورای اسلامی رای میدهیم
جمعی از فرهنگیان متعهد تهران
استادان و دانش آموزان و اولیاء تربیتی
تلفن ۳۳۶۱۳۳و۳۴۱۱۵۲

بسمه‌تعالی

ما همگام با امت حزب‌الله تهران به خدمتگزار جامعه آگاه به‌مسائل کشور وجهان آشنا به درد محرومین و یارصدیق مقام معظم رهبری حضرت آیت‌الله محسن مجتهد شبستری برای چهارمین دوره مجلس شورای اسلامی رای میدهیم.
شورای هماهنگی جمعیت‌های‌اسلامی شهرستان شبستر
(ارونق و انزاب مقیم تهران)

بسمه‌تعالی

همه با هم به کاندیدای منفرد مردم تهران حضرت حجت‌الاسلام والمسلمین آقای حاج سید مهدی حسینی‌نژاد (حسینی نوری) رای میدهیم
هیات دینی و انجمن‌های اسلامی رودبار قصران‌و لواسانات هیئت متوسلین‌به‌فاطمه زهرا (س)دربندسر

نمایندگان متعهد ، متفکر، دلسوز به‌ملت و خدمتگزار به اسلام و مسلمین به مجلس بفرستید .

برادر متعهد و متخصص حسن مرادی عضو شورای مرکزی وسخنگوی‌انجمنهای‌اسلامی کارگران کل کشور متولد ۱۳۳۰ دارای ۲۶ سال سابقه کار پرمسئولیت شبانه روزی در تهران ، از بسیجیان دریادل (رزمنده جبهه‌های ایران و لبنان) که بااعتماد و رای شما می‌تواند در یك مجلس مردمی بادرایت و جدیت پاسخگوی خواسته‌های بحق اقشار مستضعف و محروم جامعه اسلامی باشد وهم در شکوفائی ایران عزیز نقش موثری را ایفا نماید.
شایسته کمیسیون‌های کار:، دفاع، آموزش‌و پرورش، ارشاد اسلامی

بسمه تعالی

اطلاعیه انجمن اسلامی ناشران و کتابفروشان تهران

بدینوسیله از کلیه همکاران دعوت میشوددر گردهمائی ناشران و کتابفروشان در جلسه «درسهائی از قرآن» که توسط استاد گرامی حجت‌الاسلام محسن قرائتی برگزار میشود ، شرکت فرمائید .
زمان : روز سه‌شنبه ۱۸ر۱ر۷۰ ساعت ۳ بعد از ظهر
مکان : مدرسه‌عالی شهید مطهری ـ میدان بهارستان درب شرقی
انجمن اسلامی ناشران و کتابفروشان تهران

قابل توجه همکاران محترم صنف ناشران و کتابفروشان تهران

عطف به نامه انجمن نظارت برانتخابات صنفی مندرج در روزنامه اطلاعات شماره ۱۹۵۷۹ ـ ۹ر۱ر۷۱
جهت رسیدن به حقوق حقه صنفی معین در قانون اساسی جمهوری اسلامی به افراد زیر رای دهید :
۱ـ آقای شیخ محمد آخوندی مدیر انتشارات‌دارالکتب الاسلامیه
۳ـ آقای محمد شریف‌زاده مدیر انتشارات فرجام کتاب
۳ـ آقای علی جیران پورخامنه‌ای مدیر انتشارات رسالت‌قلم
٤ـ آقای سیدکاظم صدرالسادات دزفولی مدیر انتشارات صدر
۵ـ آقای ابوالفضل نظیفی مدیر انتشارات اسلامی
زمان : سه‌شنبه ۱۸ر۱ر۷۱ بین ساعت ۱۰ الی ۳ بعدازظهر
مکان : خیابان جمهوری اسلامی بعد از میدان استقلال (مخبرالدوله) خیابان صف (باغ سپهسالار) طبقه دوم چلوکبابی جوان
تذکر : لطفا جواز کسب یا تصویر آنرا همراه داشته باشید
تلفنهای تماس : ۳۱٤۲۷۵ ـ ۳۹۹٦۹۸ ـ ۵۲۰٤۱۰
انجمن اسلامی ناشران و کتابفروشان تهران

بدینوسیله باطلاع میرساند مجالس سخنرانی و پرسش‌وپاسخ جامعه‌روحانیت مبارز تهران بعداز نماز مغرب و عشاءبشرح ذیل‌برگزار میگردد.

زمان	نام سخنران	نام مسجد	مکان
دوشنبه ۱۷ر۱ر۷۱	دکترعلی‌عباسپور	امام	خ شهید فریدون احمدی ـ ۲۰ متری ابوذر ـ میدان گلچین
دوشنبه ۱۷ر۱ر۷۱	حبیبا...عسکراولادی حجت‌الاسلام‌والمسلمین موحدی ساوجی	حضرت‌علی‌ابن ابیطالب	خ شهرزاد ـ ۲۰ متری منصور ـ چهار راه شهید ابراهیمی
دوشنبه ۱۷ر۱ر۷۱	دکترمحمدجوادلاریجانی	امیرالمومنین	یافت‌آباد ـ میدان امام
دوشنبه ۱۷ر۱ر۷۱	حجت‌الاسلام‌والمسلمین سیدعلی‌اکبرموسوی‌حسینی اخلاق درخانواده	چهارده‌معصوم (ص)	خ قزوین ـ خ ۱٦ متری‌امیری ـ خیابان شهید مسعود رضوان
دوشنبه ۱۷ر۱ر۷۱	محمودصابر	محمدی	بیست متری ابوذر ـ بعد از میدان مقدم
سه‌شنبه ۱۸ر۱ر۷۱	حجت‌الاسلام‌والمسلمین موحدی‌ساوجی مهندس‌محمدرضاباهنر	حضرت‌فاطمه‌زهرا	شهرری ـ خ۲٤متری ـ کوی اسلام
سه‌شنبه ۱۸ر۱ر۷۱	دکترمحمدجوادلاریجانی	امام	خ شهید فریدون احمدی ـ ۲۰ متری ابوذر میدان گلچین
چهارشنبه۱۹ر۱ر۷۱	حجت‌الاسلام‌والمسلمین مجتهد شبستری	حضرت‌علی‌ابن ابیطالب	خ شهرزاد ـ ۲۰ متری منصور ـ چهارراه شهید ابراهیمی
چهارشنبه۱۹ر۱ر۷۱	حجت‌الاسلام‌والمسلمین موحدی ساوجی	مسجدجامع‌باغ فیض	بلوار شهید اشرفی اصفهانی ـ بعد از چهارراه پیامبر خ ـ شهید ناطق نوری

واحد تبلیغات جامعه روحانیت‌مبارز تهران
ش ۱۲۸۸ ۱ـ۲

نقد و اقساط
انواع ماشین تحریر
۸۲۵۸۱۵ ـ ۸۲۸۳۲٦

ماشین‌سازی
مهندس بابائیان
نامی آشنا در صنایع ایران

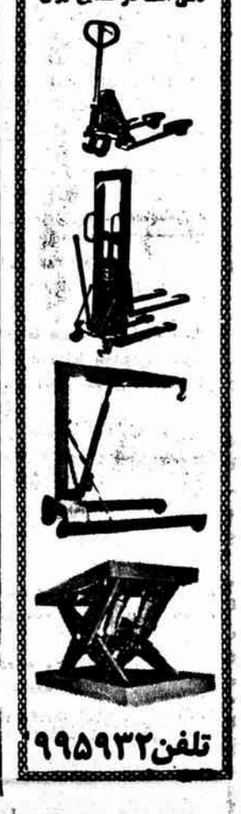

تلفن ۹۹۵۹۳۲

سیستم‌های صوتی مسعودنیا
نماینده فروش جدیدترین سیستم‌های صوتی ـ حرفه‌ای اتومبیل و منزل
تهران ـ خیابان ستارخان، بین بهبودی و شادمان روبروی پمپ بنزین شهرآرا، پلاک ۲۱۲
تلفن: ۹۷۰۷٦۱ ـ ۹۷٦۸۲۰
«مکان نصب با انتخاب شما»

حدیث دشت عشق

به‌یاد شهید گلگون‌کفن محمد قاضی

تا معبد عشق رفت با ذکر خلوص

نگاهی به زندگی شهید محمد قاضی :

با درود و سلام بر حضرت‌مهدی «عج» و نایب عزیزش خمینی بت‌شکن و درود وسلام‌بی‌پایان برشهیدان گلگون‌کفن انقلاب اسلامی و تداوم بخش‌راه سرخ آنان رزمندگان‌دلیر.

شهید فوق‌الذکر در سال۱۳٤۳ در قریه‌ای‌از روستاهای اصفهان به نام محمودآباددیده به جهان گشود. نامبرده زندگی فقیرانه خود را درخانواده‌ای مستضعف و مذهبی آغاز نمود تا به‌سن‌هفت‌سالگی رسید. اینجا بود که مرحله‌ای دیگر از زندگی خودش راآغاز نمود و لیکن به علت فقرمادی قادر به ادامه تحصیل نگردیدو تا کلاس پنجم ادامه تحصیل داد و رو به سوی بازارکارنمود. نامبرده تعهد زیادی به اسلام داشت. لذا به همین‌خاطر مدتی در جبهه‌های حق علیه باطل حضور داشت و زخمی برگشت ولیکن او باهیچ‌چیزی به‌جز شهادت‌سیراب نمی‌گردید. لذا دوباره روانه گشت تااینکه در عملیات والفجر مقدماتی ناپدید گشته و دیگر اثری ازاو باقی نمی‌ماند. او همیشه کارهای خود را برای خداوند انجام میداد.

یادش گرامی

گمشده

صاحب عکس‌فوق علیرضابنیادی ۱۷ ساله که اندکی اختلاس حواس ولکنت زبان دارد و با لهجه ترکی صحبت می‌کند در تاریخ ۱۳ر۱ر۷۱ در حوالی چهار راه سیروس مفقود شده از کسانی که از نامبرده اطلاع دارند استدعا دارد با تلفن شماره‌های۳۳٦۰۳٤۳ـ۳۷۹۷۰۳۵ رستمیان‌تماس‌گرفته‌وخانواده‌ای را از نگرانی نجات دهند.

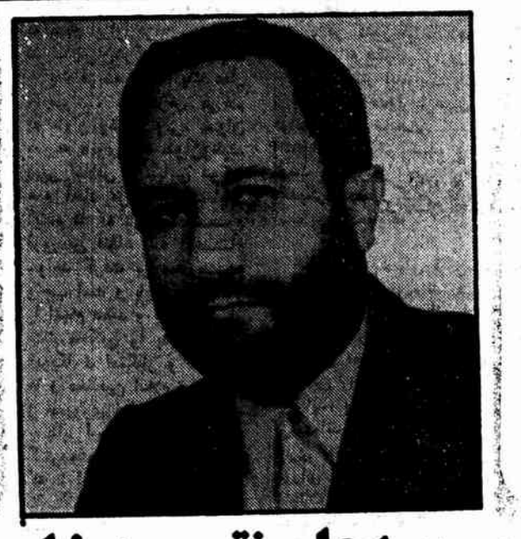

مهندس سیدعلی‌نقی سیدخاموشی

ما.....
کاندیدای جامعه روحانیت مبارز تهران را انتخاب می‌کنیم.
ما به شما هم توصیه می‌کنیم:
مهندس خاموشی را انتخاب کنید.
مهندس خاموشی: عنصری است با تقوا و فداکار در خط امام و رهبری از خانواده‌ای اصیل، مذهبی پدر شهید علی نقی سید خاموشی: در امور اقتصادی صاحب نظر است.
سید خاموشی: متخصص در امر صنعت و مدیریت
علی نقی خاموشی: آشنا به زندگی محرومان که به ضرورت بازسازی و اصلاح ساختار اقتصادی کشور عقیده راسخ دارد.
مهندس علی خاموشی: شخصیتی است که هیچ چیز او را از گفتن حقیقت باز نمی‌دارد.
ما: بنا بر وظیفه شرعی، ملی و اجتماعی خود به علی نقی سید خاموشی آشنا به سیاست‌های داخلی و خارجی رای می‌دهیم و توصیه می‌کنیم:
شما هم به علی نقی سید خاموشی رای دهید.

هیئت مدیره سندیکای صنایع پنبه‌ای و الیاف مصنوعی ایران
هیئت مدیره سندیکای صنایع نساجی پشمی ایران
هیئت مدیره سندیکای تولیدکنندگان رنگ ورزین ایران
هیئت مدیره اتحادیه صادرکنندگان فرش ایران
هیئت مدیره اتحادیه صادرکنندگان خشکبار ایران
هیئت مدیره اتحادیه صادرکنندگان روده ایران
هیئت مدیره اتحادیه صادرکنندگان پوست و سالامبور و چرم ایران
هیئت مدیره اتحادیه صادرکنندگان کتیرا و صمغ‌های نباتی و ریشه‌های گیاهی ایران
هیئت مدیره اتحادیه صادرکنندگان میوه، ترمبار، گل و گیاه ایران
هیئت مدیره اتحادیه کشبافان صادرکننده ایران
هیئت مدیره اتحادیه صادرکنندگان کانیهای غیرفلزی ایران
هیئت مدیره اتحادیه صادرکنندگان صنایع دستی ایران

موسسه فرهنگی و اطلاع رسانی نمایه - گنجینه مطبوعات

نظرات آیات عظام و مراجع نجف در باره اختلاف تعیین روز عید سعید فطر

*** امسال پس از ۵۸ سال بین منجمین و موقتون (تعیین‌کنندگان اوقات شرعی) اختلاف بوجود آمد.**

اشاره

در آخرین روز ایام مبارك ماه رمضان در سالجاری ، علیرغم آنکه منجمین هلال ماه شوال را روز یکشنبه تعیین کرده بودند و برطبق آنچه که در تقویمها ذکر شده بود امت اسلامی‌ها در ایران خود را آماده می‌کردند تا در روز تعیین شده فریضه نماز عید سعید فطر را در مصلی امام خمینی (س) تهران بجای آورند یك روز قبل از آن و در صبح روز شنبه ۱۵ فروردین ماه ازطریق رادیو و تلویزیون به اطلاع رسید که هلال ماه رویت شده و به تایید دفاتر آیات عظام‌حضرت آیت‌الله‌العظمی اراکی و آیت‌الله‌العظمی گلپایگانی رسیده است . بدین‌ترتیب یکبار دیگر پس از ۵۸ سال بین منجمین و تعیین کنندگان اوقات شرعی در تشخیص و تعیین اول ماه شوال اختلاف پدید آمد . از آنجا که چنین اختلافی در سال ۱۳۱۳ شمسی نیز در ایران پدیدار شده بود برای اطلاع خوانندگان کیهان از چگونگی حجت حکم مجتهد و ثبوت رویت هلال مطلبی را که آقای دکتر عبدالکریم گلشنی در اختیار کیهان گذاشته‌اند از نظر می‌گذرانید .

در سال ۱۳۱۳ شمسی (۱۳۵۳ قمری) بین منجمین و موقتون (تعیین‌کنندگان اوقات شرعی) اختلافی درتشخیص وتعیین غره و سلخ ماه رمضان‌و نیز اول شوال (عیدفطر) پدید آمد. سال بعد گروهی از مردم متشرع رشت‌استفتائی از آیات عظام و مراجع نجف به‌عمل آوردند و چگونگی حجت حکم مجتهد جامع‌الشرایط را دراین باب جویاشدند. آنچه در زیر می‌آید متن استفتاء و جواب حضرات آقایان است که در متن ورقه تقویم ماه رمضان ۱۳۵۴ قمری (آذر ـ دی ۱۳۱۴ شمسی) به‌همت مرحوم حاج علی‌اکبر فلزی نصیری در رشت منتشر گردید.

سئوال از آیت‌الله آقای سید ابوالحسن اصفهانی و آیت‌لله آقای آقامیرزا حسین نائینی مدظلهما قبله الا نا ما ادام‌الله ایام افاضاتکم ـ رویت هلال در نجف‌اشرف برای اهالی رشت فایده دارد یا خیر؟ و دراین موضوع از دونفر منجم ماهر مقیم طهران که از جغرافیای مضبوط اطلاعات کامل دارند یکی حاجی میرزا اسماعیل مصباح است که‌صاحب تقویم و یکی جناب آقای شیخ حبیب‌اله ذوالفنون است‌که تقویم ایشان جزء کتاب سالنامه پارس است، کتبا سئوال شد. درجواب کتبا نوشته‌اند که رویت هلال در نجف برای رشت و طهران بلکه مطلق بلاد شرقی حجت نیست.بنابراین آیا حکم مجتهد به‌ثبوت هلال در نجف برای اهالی‌رشت حجت و لازم‌العمل است یا خیر؟ و کذا رویت هلال در نجف یا حکم حاکم شرع در آنجا برای مکه حجت و لازم‌العمل است یا خیر؟

آنچه رای مبارك است مرقوم و به‌خاتم شریف مزین فرمائید محل حاجت است.

جواب آقای آقاسید ابوالحسن:

بسم‌الله‌الرحمن‌الرحیم، آنچه را که دو منجم ماهر مرقوم داشته‌اند صحیح. رویت هلال در بلاد غربیه برای بلاد شرقیه مفید نیست به‌خلاف عکس، پس رویت هلال در نجف‌اشرف برای اهالی رشت مفید نیست، چون نجف غربی‌است‌بالنسبه به‌رشت وبعبارت اخری طول رشت کمتراست از طول بلده نجف. پس حکم مجتهد به ثبوت هلال درنجف برای اهالی رشت حجت نخواهد بود بخلاف عکس. همچنین ثبوت رویت هلال در نجف‌اشرف و کربلای معلی مفید است برای مکه‌معظمه چون مکه نسبت به نجف و کربلا غربی است. پس حکم حاکم به‌ثبوت هلال در نجف حجت و لازم‌العمل است برای حجاج مکه معظمه. والله‌العالم.

الاحقر ابوالحسن الموسوی

جواب آقای میرزا محمدحسین نائینی:

بسم‌الله‌الرحمن‌الرحیم، بعضی اساطین فقهاء رضوان‌الله تعالی علیهم اجمعین رویت هلال را بعداز غروب لیله‌الثلاثین از شهر سابق اگرچه در محل واحد رویت شود دون غیره کافی در حکم به‌اول ماه بودن آن روز در تمام ... (۱) مطلقا و اطلاق بعضی روایات معتبره و دلالت بر آن دارد وجه‌اعتباری هم که موقع ذکرش نیست موید آنست و اغماض ازاین قول و قوت دلیل آن بدیهی است. دو بلد که احدهما شرقی و دیگری غربی است غروب‌آفتاب در بلدغربی متاخر است از غروبش در بلد شرقی لیکن اگر بعد بین‌البلدین به‌مقداری باشدکه با اینکه رویت هلال در وقت غروب آفتاب در بلد شرقی ممکن نشود و در وقت غروب در بلد غربی ممکن باشد درچنین صورت این‌تاخر اثر خواهد داشت والا بی‌اثر و کالعدم است و ظاهراثبوت رویت هلال در نجف‌اشرف نسبت‌به‌بلادشرقیه شمالیه الی‌حد کرمانشاه و همدان حجت باشد و آن مقدار بعد فیمابین نباشد و نسبت به‌طهران و رشت و قزوین و نظایر آنها محل اشکال است واما مکه معظمه زادهاالله تعالی تعظیما چون مکه غربی جنوب است نسبت به نجف‌اشرف نهنا ثبوت هلال در نجف‌اشرف بعید نیست برای آن بلده‌معظمه حجت باشد. والله‌العالم.

۹ ربیع‌الاول ۱۳۵۴ ـ الاحقر محمدحسین الغروی‌النائینی

پاورقی:
۱ ـ چند کلمه افتاده است.

اطلاعیه دبیرخانه مرکزی ائمه جمعه پیرامون ضرورت شرکت گسترده مردم در انتخابات

قم ـ خبرنگار کیهان : دبیرخانه مرکزی ائمه جمعه سراسر کشور در آستانه انتخابات چهارمین‌دوره مجلس شورای اسلامی ضمن حمایت‌از سخنان رهبر انقلاب اسلامی‌در مورد ضرورت شرکت گسترده مردم در انتخابات و برگزیدن نمایندگان اصلح، از ائمه‌جمعه خواست مردم را به شرکت هرچه وسیع‌تر در این امر مهم ترغیب نمایند.

در این اطلاعیه آمده‌است: با نزدیك شدن زمان برگزاری انتخابات چهارمین دوره‌مجلس شورای اسلامی ، ملت‌شریف ایران در آستانه یك امتحان بزرگ قرار گرفته‌اند،امتحانی که پیروزی‌در آن با سرنوشت کشور ارتباط مستقیم داشته، می‌تواند دشمنان‌انقلاب رانا کام و علاقمندان به اسلام ناب محمدی (ص) را مسرور و خوشحال سازد .

حضرت امام خمینی رضوان اللهتعالی علیه در وصیتنامه الهی ـ سیاسی خویش فرموده‌اند: «وصیت من‌به‌ملت شریف‌آنست‌که در تمام‌انتخابات چه انتخابات رئیس جمهور و چه نمایندگان مجلس شورای اسلامی و چه انتخابات‌خبرگان ... درصحنه باشند واشخاصی که‌انتخاب‌می‌کنند روی‌ضوابطی باشد که اعتبار می‌شود».

امروز، روز عمل به این وصیت و روزی است که‌مردم مسلمان ایران باید ثابت کنند در اولین انتخابات مجلس شورای اسلامی پس از فقدان امام راحل (قدس سره) ثابت و استوار در جای جای میهن اسلامی در صحنه حاضر بوده، و هرگز پرچمی را که روح خدا برافراشت‌برزمین نخواهند نهاد. خلف صالح و فرزند رشید امام فقید (س) رهبر معظم انقلاب اسلامی حضرت آیت‌الله خامنه‌ای مدظله نیزدر خطبه های نماز جمعه خطاب به مردم ایران فرمودند: «ملت شریف ایران‌شرکت درانتخابات را یك فریضه بداند، یك عمل واجب ... من عرض می‌کنم به عنوان وظیفه اولی، بعنوان وظیفه ثانوی‌و به عنوان‌وظیفه دینی اسلامی و سیاسی شرکت همه آحاد مردم در انتخابات آینده ما که در دهه سوم فروردین انشاء الله انجام خواهد گرفت بر همه مردم واجب است و بایستی این کار را انجام دهند و با این کار مشت محکمی را به دهان آمریکا و استکبار و گروهك ها و مخالفین اسلام و مسلمین و جمهوری اسلامی بکوبند» .

بنابر این، اولین مهم‌شرکت گسترده مردم در انتخابات‌است که با این عمل ملت ما ، شایستگی، بیداری و اقتدار معنوی و اسلامی خویش را خصوصادر شرائطی‌که هم‌اکنون برجهان حاکم است به اثبات خواهند رساند.

همچنین در این اطلاعیه آمده است:

خوشبختانه عملکرد گذشته کاندیداها و سوابق قبل و بعد از انقلاب آنان در پیش روی مردم است. لذا مردم باید با تحقیق و تفحص افراد اصلح‌را شناسائی و آنهائی که عملا پیرو امام قدس سره و مقام معظم رهبری و حامی دولت خدمتگزار بوده، و در حرف زدنها و اظهارنظرها فتنه‌گری نکرده و با غوغا سالاری برای نظام مقدس جمهوری اسلامی ایجاد مشکل ننموده‌اند را انتخاب کنند تا علاوه بر حفظ صلابت و عظمت مجلس که به فرموده‌امام راحل قدس‌سره عماره ملت است دولت و مسئولین کشور را در حل مشکلات سیاسی ، فرهنگی و خصوصا اقتصادی یاری داده، زمینه تعالی و ترقی هر چه بیشتر کشور را فراهم آورند. در شرائط کنونی، کلیه کاندیداها و جریانهای سیاسی موجود در کشور قبل از هر چیز باید به فکر برگزاری هر چه با شکوهتر انتخابات باشند و با رعایت حدود شرعی و قوانین ، جو سالمی را بر انتخابات حاکم کنند، و از تهمت و افترا و جوسازی‌علیه یکدیگر که خود گناهی بزرگ است پرهیز نمایند.

حضرت امام‌خمینی قدس‌سره در این زمینه فرموده‌اند: ماله انتخابات یك امتحان الهی‌است که گروه گرایان‌را ازضوابط گرایان ممتاز و مومنین و متعهدین را از مدعیان جدا می‌نماید. و در جای دیگر فرموده‌اند: «نصیحتی است از پدری به‌تمامی نامزدهای‌مجلس شورای اسلامی که سعی کنید تبلیغات انتخاباتی شما درچارچوب تعالیم و اخلاق عالیه اسلام انجام شود و ازکارهائی که با شئون اسلام منافات‌دارد جلوگیری گردد.

دبیرخانه مرکزی ائمه جمعه ضمن اعلام حمایت کامل از فرمایشات مقام معظم رهبری حضرت آیت‌اللهخامنه‌ای‌مدظله، از ائمه جمعه محترم سراسر کشور می‌خواهد همانگونه که در گذشته مسالها و مراکز برگزاری نماز جمعه، مرکز شور و نشاط و بسیج عمومی مردم برای شرکت در تمامی صحنه‌های دفاع از کشور و انقلاب بوده، هم‌اکنون نیزملت شریف ایران را برای شرکت هر چه گسترده‌تر در انتخابات چهارمین دوره مجلس شورای اسلامی که روز ۲۱ فروردین‌ماه جاری برگزارخواهدشد،ترغیب نموده تا در صفوفی منظم وبهم فشرده بطرف صندوقهای رای حرکت و با آراء سرنوشت ـ سازشان اسلام‌را سربلند،مسلمین جهان را خرسند ، و دشمنان خدا را مایوس سازند.

رقابت فشرده ۲۲۰۰ کاندیدای مجلس برای جلب آرای مردم در انتخابات

بقیه از صفحه ۲

اطلاعیه انتخاباتی اتحادیه انجمنهای اسلامی

اتحادیه انجمنهای اسلامی دانشجویان و فارغ‌التحصیلان دانشگاهها و مرکز آموزش عالی در آستانه برگزاری انتخابات مجلس با صدور بیانیه‌ای مواضع خود را اعلام کرد .

در این بیانیه با اشاره به اهمیت شرکت در انتخابات آمده است: نقش تعیین کننده مجلس در سرنوشت و آینده ملت ، شرکت در انتخابات را برای تمام ملت واجب می ـ نماید.

در ادامه بیانیه آمده است: بدیهی است حضورمردم در پای صندوق رای و انتخابات نماینده می‌بایست بر مبنای دو شاخصه احراز شایستگی نماینده و همچنین شناخت وظایفی که او بر عهده دارد استوار باشد و این دو اصل می‌باید دقیقا مراعات گردد :

در بیانیه انجمنهای اسلامی دانشجویان و فارغ‌التحصیلان در رابطه با تلاشهای گزینش نمایندگان آمده است : با توجه به وصایا ورهنمودهای حضرت امام خمینی رهبر کبیر انقلاب اسلامی و فرمایشات مقام‌معظم رهبری حضرت‌آیت‌الله العظمی خامنه‌ای و وظایف نمایندگان مندرج در قانون اساسی، بخوبی می‌توان ملاکهای‌لازم در مورد نمایندگان مجلس را بدست آورد .

در این بیانیه همچنین آمده است . مجلس شورای اسلامی علاوه بر نمایندگانی دارای تدین وتعهد و نیز مردم‌گرا و مستضعف‌گرا به افراد تحصیلکرده و متخصصین در رشته های گوناگون نیازمنداست.همچنین تاکیدبر شایستگی های‌کاندیدا ها و پرهیزاز روش های‌غربی که سعی دارند با پول و تبلیغات پرحجم‌و گمراه کننده و تصاحب کلیه امکانات‌تبلیغی نظرات خود را برمردم تحمیل نمایند نکته بسیار مهمی است که می‌بایست مد نظر قرار گیرد.

در ادامه بیانیه در رابطه با خطر فتنه‌گرها و فاسدین برای مجلس ونظام آمده‌است: از آنجا که به فرموده‌حضرت امام راحل، مجلس در راس اموراست، بنابراین بیان‌مطالب و اعلام مواضع از این‌جایگاه رفیع در اذهان مردم کشورو بلکه جهان، بسیار حساس و پراهمیت خواهد بود و اگر خدای نخواسته فرد یاافرادی به اسم نماینده در این مکان مقدس قرار گرفته وبخواهند علیه مصالح نظام و انقلاب به‌کارشکنی و بلکه فتنه‌گری بپردازند ، به‌طور قطع ویقین این حرکت در سرنوشت مردم آثار سوء خود را خواهد گذاشت.

حمایت مجلس از دولت از دیگر محورهایی است که در بیانیه مورد تاکید قرارگرفته و درباره آن آمده است: یکی از مهمات دوره سازندگی این است که قوای سه‌گانه نظام‌در چهارچوبی که رهبری انقلاب تعیین می‌کند هماهنگ بودوبتوانند حمایت های مردمی‌را برای خود جلب نمایند. در همین رابطه حمایت مجلس و نمایندگان مردم از دستگاه اجرایی کشورکه‌مهمترین وظیفه را در دوره سازندگی به‌عهده دارد ، در پیشبرد اهداف انقلاب و حصول به عدالت اجتماعی و رفاه نسبی مردم انقلابی موثر خواهد بود، بنابر این مجلس می‌بایست ضمن نظارت‌برمسائل کشور و بررسی و نقادی سیاستها ، همواره حامی دولت باشد و آن را تقویت کند.

در پایان بیانیه اسامی ۱۶ کاندیدای این اتحادیه در انتخابات چهارمین دوره مجلس شورای اسلامی در تهران به شرح زیر اعلام شده است:

۱ـ حجت‌الاسلام والمسلمین سیدعلی‌اکبر ابوترابی
۲ـ حجت‌الاسلام والمسلمین دکتر حسن روحانی
۳ـ حجت‌الاسلام والمسلمین عباسعلی عمید زنجانی
۴ـ مهندس سیدمحسن یحیوی
۵ـ مهندس حشمت‌الله‌طبرزدی
۶ـ مهندس سید جواد امامی
۷ـ مهندس حسین کنعانی مقدم
۸ـ خواهر رفعت بیات
۹ـ خواهر فاطمه نوغانی
۱۰ـ مهندس محمدهاشم‌رهبری
۱۱ـ برادر سیدمحمد اصغری
۱۲ـ دکترمحمدجواد لاریجانی
۱۳ـ دکتر علی عباسپور تهرانی‌فرد
۱۴ـ خواهر مرضیه وحید دستجردی
۱۵ـ دکتر محمدجوادسهلانی
۱۶ـ مهندس محمدکاظم سیفیان

اسامی جا افتاده

در لیستی که دیروز در روزنامه به چاپ رسید نام‌چند کاندیدا از قلم افتاده بود که بدین شرح اضافه می‌شود:

باختران: سیدمحمودموسوی فرزند سید شکرالله ـ تفت : سید محمدتقی محصل همدانی فرزند سیدحسین مشهور به همدانی رزن: ابوالفضل‌رحمانی اصل.

داوطلبان نمایندگی مجلس از تفت

ستاد انتخابات کشور اسامی داوطلبان نمایندگی چهارمین دوره مجلس شورای اسلامی از حوزه انتخابیه شهرستان تفت از استان یزد را به شرح زیر اعلام کرد:

۱ـ محمد علی احمدیان
۲ـ محمد علی اسدپور
۳ـ محمودامیدواری ابرقوئی
۴ـ سعید افتخارزاده مدرس
۵ـ سید علی محمد طباطبائی فاضل
۶ـ علیرضا فرزاد
۷ـ سید محمدتقی محصل همدانی
۸ـ اصغر کاووسی

اطلاعیه مرکز آمار ایران درمورد توزیع سکه آمارگیران

سرویس اقتصادی ـ

مرکز آمار ایران طی اطلاعیه‌ای اعلام کرد که سکه های آمارگیری ۶ استان‌آماده تحویل است.

استان های‌فوق شامل‌همدان، سیستان‌و بلوچستان، کردستان، لرستان، یزد و خوزستان می‌باشد.

تاکنون سکه های دانشجو معلمان استان های ایلام ، چهارمحال‌و بختیاری،کهکیلویه و بویر احمد، بوشهر و تهران که دراجرای طرح آمارگیری جاری جمعیت سال ۱۳۷۰ مشارکت داشته‌اند، توزیع شده است.

پیشنهاد ایران درباره گنجاندن موضوع تجاوزات امریکا و اسرائیل در دستور کار اجلاس امروز بین‌المجالس

جمهوری اسلامی ایران به‌اتحادیه بین‌المجالس پیشنهاد کرده‌است‌که تهدید آمریکا علیه لیبی واشغال جنوب لبنان توسط اسرائیل دردستورکار هشتادوهفتمین کنفرانس بین‌المجالس قرار گیرد.

گزارش خبرگزاری جمهوری اسلامی به نقل‌از بیانیه مطبوعاتی اتحادیه بین‌المجالس حاکیست این‌پیشنهاد بمنظور دست‌یابی به‌یك‌اقدام‌پارلمانی‌مشترك برای‌مقابله باهرگونه‌تهدید وحرکت تجاوزگرانه علیه کشورها صورت گرفته است.

هشتادوهفتمین اجلاس بین‌المجالس باشرکت نمایندگانی‌از حدود نود کشور امروز در «کامرون» کارخود را آغازخواهد کرد وبمدت شش‌روز ادامه خواهدداشت.

نقطه نظرات نمایندگان بین‌المجالس در مورد عملکرد کنفرانس محیط زیست وتوسعه سازمان ملل وهمچنین اعمال دمکراسی ورعایت حقوق اقلیت‌های قومی ومذهبی متضمن‌ثبات وتوسعه اقتصادی درجهان سوم دو موضوع عمده‌ای هستند که‌دراجلاس کامرون مطرح خواهند شد.

براساس گزارش‌های دریافتی ازاتحادیه بین‌المجالس ، پیشنهاد دیگرازسوی کشورهای ایران، سوریه، آرژانتین،مصر، کانادا، عراق، استرالیا ، کویت وپرو ارائه‌شده وتنها موضوعی که‌بیشترین نظرمثبت رادراولین‌روزکنفرانس جلب کند بدستور جلسه اضافه خواهدشد.

کنفرانس بین‌المجالس هرسال دوبار در پایتخت یکی از کشورهای عضو تشکیل جلسه میدهد . ضریب آرای نمایندگان دراین کنفرانس به‌جمعیت هرکشور بستگی دارد. یکصدوشانزده پارلمان از کشورهای مستقل عضو سازمان ملل دراین اتحادیه که‌درسال ۱۸۸۹ پایه‌گذاری شده عضویت دارند.

چند نخود در داخل دریاچه

عجب جنگی درگرفته است بین رفتگران شهرداری تهران و عکس‌ها و اعلامیه‌های کاندیداها. عاقبت این‌جنگ یك‌سویه معلوم است که به پیروزی رفتگران می‌انجامد. چون عکس‌ها و کاغذها که نمی‌توانند ازخود دفاع کنند و صاحبان آنها هم درمحل حضور ندارند که به ماموران معذور بگویند : «بندگان خوب و زحمتکش خدا بروید به رئیس‌تان بگوئید چرا به‌اندازه کافی تابلوی اعلانات در محل‌های مختلف قرار ندادید که دیوارهای رنگین پایتخت ظرف چند روز جولانگه پوستر و عکس نشود ؟» همه خوشحال شدند وقتی که سال قبل شنیدند طبق مصوبه مجلس ، کاندیداها بیش از دونوع عکس و پوستر نمی‌توانند تکثیر کنند و شهرداری‌ها موظفند درمحل‌های مناسب ـ به‌اندازه کافی ـ تابلوی اعلانات برای نصب عکس وپوستر تدارك ببینند ، ولی متاسفانه دیدیم که در همین پایتخت بزرگ‌مان ـ تهران ـ به‌تعداد بسیار اندك ـ ودرحد کیمیا تابلو نصب شد و طرفداران هیجان‌زده کاندیداها را مجبور کرد که مثل دوره‌های پیش عکس‌ها و پوسترها را به در و دیوارها بچسبانند . در یکی از شهرها دیدم که در چندمحل مناسب ـ و به تعداد کافی ـ تابلوی اعلانات از سوی شهرداری نصب شده و به‌تعداد کاندیداها قسمت شده و نام هریك در ستون مربوطه نوشته شده است . بهمین جهت خیابان های اصلی شهر از چسباندن عکس و پوستر مصون مانده و جو تبلیغاتی متین و بانزاکتی به وجود آمده است. چه عیبی داشت که شهرداری تهران که اینقدر برای‌زیباسازی ظاهری شهر، پیراهن چاك می‌دهد دراین مورد به وظیفه قانونی خود عمل می‌کرد و در تمام محل‌ها و مراکز تجمع و مکان‌های مناسب به اندازه کافی تابلوی اعلانات نصب می‌کرد و به‌اندازه آگهی‌های تبلیغ کالا به آن بها می‌داد. ممکن است شهرداری بگوید ما تابلو گذاشتیم . آری ، در شهر تهران هم تابلو هست اما مثل چندانه نخودی که درون یك دریاچه بیندازند ، اندك است و جواب عطش تبلیغاتی و کنجکاوی مردم را نمی‌دهد. حالا که در این زمینه کوتاهی شده چرابه جان پوسترها و عکس‌های بی‌زبان افتاده و دستور قلع‌وقمع آنها را صادر کرده‌اند ؟ با این پوسترهای پاره‌پاره چهره شهر نازیبا جلوه می‌کند وکوتاهی اولیه شهرداری را در کمبود تهیه تابلوها دوبرابر می‌کند و مردم نیز نسبت به انتخابات بدبین می‌شوند. همه معتقدند که اگر تابلوی اعلانات به‌اندازه کافی تهیه شود چسبانیدن عکس به در و دیوار ازبین می‌رود وباید هم‌ازبین برود چراکه زیبائی راهمه دوست دارند و هیچ‌کس نمی‌گوید جای عکس‌ها برروی در و دیوارهاست. شاید هنوز دیرنشده‌باشد که شهرداری سهل‌انگاری شدید خود را دراین زمینه به نوعی جبران کند و تابلوهای بیشتری در اسرع وقت‌نصب کند .

بهلول و خرقه، نان جو و سرکه

بهمراه خانواده رفته بودیم میهمانی افطاری به‌یکی‌از روستاها. صاحبخانه یکی از بستگان مسکین و درویش‌بود.

علی‌اکبر کسائیان

بهلول و خرقه، نان جو و سرکه!

پیرمردی هشتاد ساله که باوجود فقر و فاقه‌مالی،دلی داشت چون دریا و سینه‌ای به فراخی تمام دنیا، بسیار مهربان و سخی . ما مهمان ناخوانده بودیم و برای صله‌رحم و ثواب و احترام به بزرگترها سرزده به او وارد شدیم همراهمان نان و سبزی و پنیر برده بودیم اما افطاری آنها که برای خود تدارك دیده بودند مارا شرمنده کرد. فکر می‌کردیم هیچکس روزه‌اش را کمتر از نان و سبزی و پنیر بازنمی‌کند. خیال می‌کنید چه چیزی ساده‌تر از نان‌و پنیر است؟ موقعی که طفل خردسالی بودم از مادر بارها این داستان را شنیده بودم که می‌گفت : «آخرت هرکس ، بزعکس دنیای اوست. آنان که دراین دنیا در نازونعمت‌اند در آخرت ازامکانات و نعمات کمتری برخوردارند و آنان که دراین دنیا فقیر و بی‌چیزند درآن دنیا ازتمام نعمتهای بهشتی بهره‌مند می‌شوند . شب اول قبر از فقرا وقتی می‌پرسند چکاره‌ای و در دنیا چه خورده‌ای ؟ می‌گویند : بهلولی باخرقه‌ام و غذایم نان جو و سرکه بوده است که نکیر و منکر از این حرف خرسند می‌شود واو را می‌بخشد وبه بهشت رهنمون می‌شود اما اغنیا وقتی از غذاهای رنگارنگ خود می‌گویند باعمود آتشین از آنها پذیرائی می‌شود.» بعدها که بزرگتر شدم گفتم چطور این سرمایه‌سالاران برای نفع خودشان و دلخوشی فقرا این قصه‌ها را ساخته‌اند که برآنها نیاشوبند.

آری آن شب دیدم که افطاری این‌پیرمرد وپیرزن کاسه‌ای آب و سرکه است که نان را درآن می‌ریزند و روزه‌شان را بانان و سرکه بازمی‌کنند. و با چاشنی توکل ، هیچ‌ناله‌ای ندارند گفتند «از برکت خدا بزی داریم که همه‌ساله‌دوقلو می‌زاید چون شیرش رابه بزغاله‌ها می‌دهیم عذر میخواهیم که نتوانستیم ماست تهیه کنیم» وبعد از افطار با چندانار از ماپذیرائی کردند تمام دارائی آنها یك بز و دوبزغاله و چند درخت پسته بود که باآن روزگار می‌گذراندند. وقتی از ده برمی‌گشتم آرزو کردم که‌ای‌کاش خداوند قدری از آنهمه قناعت و زهد و توکل و تسلیم آن پیرمرد و پیرزن روستائی رابه مابندگان حق‌ناشناس عطا کند که درعین‌حال فراوانی نعمت ، اینقدر از طالع خویش ننالیم وبه زمین و زمان بدنگوئیم.

بیانیه جمعی از آیات وعلما پیرامون اهمیت انتخابات و ضرورت شرکت گسترده مردم

بقیه از صفحه اول

بسم‌الله‌الرحمن‌الرحیم
هوالذی ایدك بنصره وبالمومنین
«قرآن کریم»

اگر مومنین کنار بنشینند وافراد ناشایسته به مجلس راه‌یابند هرقدمی که برضد اسلام بردارند ، در نامه اعمال ملت نوشته می‌شود.

« حضرت امام خمینی (رض) »

در آستانه برگزاری چهارمین دوره انتخابات مجلس شورای اسلامی ، باتوجه به شرایط کشور و اوضاع منطقه و جهان و اهمیت و نقش تعیین کننده حضور گسترده‌مردم در تامین مصالح عالیه انقلاب جهانی اسلام ، بعنوان عمل به وصیت امام بزرگوار (رض) وظیفه خود میدانیم مطالبی را باستحضار محضر ملت آگاه و رشید ایران و مسئولین و دست‌اندرکاران امر انتخابات تقدیم نمائیم.

امید است این اقدام مقبول درگاه الهی و مرضی حضرت ولی عصر (عج) قرارگیرد.

الف : اولین و مهمترین مسئله حضور یکپارچه وپرشور و شوق عموم مردم است که نشان دهنده میزان وفاداری به نظام مقدس جمهوری اسلامی و لبیك به وصیت‌نامه امام راحل در اولین انتخابات مجلس شورای اسلامی پس از رحلت آن بزرگوار خواهد بود. و به یقین رضایت آن روح بحق پیوسته را درپی‌دارد.

ب: شرائط داخلی کشور بگونه‌ایست که نظام جمهوری اسلامی و خدمتگزاران ملت در شرائط حساس پس ازجنگ و دوران بازسازی کشور در صورتی می‌توانند مسئولیت بحق سنگین و دشوار خود را بخوبی انجام دهند که کشور از مجلسی قوی و نیرومند باحضور نمایندگان بصیر وخبیر و دلسوز ملت و حامی محرومین و علاقمند به‌آبادانی‌کشور و سازش ناپذیر در برابر مطامع و تهدیدهای قدرتهای بزرگ برخوردار باشند.

ج: مروری هرچند گذرا بررخدادهای اخیر جهان و تحولات پی‌درپی آن کمترین تردیدی باقی نمیگذارد که ساختار نظام سلطه دستخوش تغییر و تحولی بنیادین است، ابرقدرت شرق همانگونه که امام‌راحل رضوان‌الله تعالی‌علیه، پیش‌بینی فرموده بود فروپاشیده است و رویای سلطه بی‌رقیب غرب نیز با حرکت پرشتاب نهضت جهانی اسلام به کابوسی برای قدرتهای سلطه‌گر تبدیل شده ، ملت‌های مسلمان درپی تجربه‌های تلخ از تسلط مستقیم و غیرمستقیم بیگانگان به‌اسلام ناب محمدی (ص) روی آورده‌اند. آنچه در این روزها در فلسطین اشغالی ، لبنان، مصر، سودان، جمهوریهای مسلمان‌نشین شوروی سابق ، کشورهای مسلمان حوزه خلیج فارس و... و اخیرا در الجزایر می‌گذرد نمونه‌هایی ازاین خیزش اسلامی هستند و شواهد و قرائن موجود بوضوح نشان میدهد که جهان‌اسلام آبستن حوادث دیگری از همین دست‌می‌باشدو «این رشته سردراز دارد»...

واما اینهمه در حالیست‌که حتی دشمنان نیزجمهوری اسلامی ایران را «کانون اصلی» اسلام ظلم ستیز والهام بخش نهضت جهانی اسلام میدانند ودقیقا بهمین علت است‌که‌امروزه، ایران اسلامی ازیکسو آماج بیشترین هجوم دشمنان‌است و از دیگر سوکعبه، آمال دوستان و...

دراین میان بدیهی است‌که حضور یکپارچه، مردم در انتخابات چهارمین دوره، مجلس شورای اسلامی، مفهومی بمراتب فراتر ازآنچه ظاهرا دیده می‌شود، خواهد داشت وبه یقین بایستی آنرا حمایت مستقیم وبی‌واسطه از تمامیت اسلام ورفراندمی دیگر برای تقویت اساس این‌نظام مقدس و شرکت درجهاد مقدس ملت‌های مظلوم ومحروم وبپاخاسته جهان‌اسلام دانست‌که بی‌شك رضایت خداوند تبارك وتعالی وانبیاء واولیاء اورا بدنبال دارد.

د : ازهمه دست‌اندرکاران برگزاری انتخابات بویژه شورای محترم نگهبان ووزارت محترم‌کشورمی‌خواهیم‌همانگونه که رهبرعظیم‌الشان انقلاب اسلامی حضرت آیت‌الله خامنه‌ای تاکید فرمودند بکوشند تااین انتخابات در کمال سلامت براساس قانون وباآرامش کامل وبدور ازهرگونه شبهه‌ای برگزار گردد، تا بفرموده، امام راحل انتخابات مردم پسند باشد یعنی مردم‌احساس بکنند به‌اینکه مساله، انتخابات به‌آن طوریکه قانون انتخابات گفته است‌وآنطوری‌که اسلام‌میخواهد دارد عمل می‌شود.»

ه : از همه شخصیتهای سیاسی و مذهبی کشور و همچنین جناحهای دلسوز انقلاب جدا می‌خواهیم ضمن مشارکت فعال و مسئولانه در امر انتخابات اعم از معرفی کاندیداهای‌شایسته‌تر به مردم و برانگیختن احساس‌مسئولیت ملی و اسلامی و شور و شوق عمومی و دعوت همگان به شرکت در تعیین سرنوشت خود بعنوان یك وظیفه عقلی و شرعی ، در کلیه اقدامات و فعالیتهای خود بویژه در تبلیغات انتخاباتی حفظ وحدت و همبستگی ملی و رعایت اصول و ارزشهای اسلامی و اخلاقی را که سفارش همیشگی و وصیت نهائی امام عزیز وفقیدمان‌بوده است مقصد اعلای خود قرار دهند و آنرا برهرنوع مصلحت گروهی ، شخصی‌و جناحی مقدم دارند .

برماست‌که با هوشیاری و درك حساسیت شرائط کشور و انقلاب بخاطر حفظ حیثیت کشور و قداست انقلاب‌اسلامی در جهان از هرگونه کلام و اقدامی که موجب بروز فتنه‌و تفرقه درصفوف بهم‌پیوسته مردم شود خودداری و پیشگیری نمائیم و همگی باید بدانیم که هیچ امری بمانند اختلاف امت بویژه درمیان پیشتازان ، آن روح الهی را آزرده و دشمنان اسلام و انقلاب را شاد و خرسند نمی‌نماید .

علی مشکینی ، محمدفاضل‌لنکرانی ، جوادی‌آملی ، احمد جنتی، ابراهیم‌امینی، محمدتقی‌مصباح‌یزدی ، سیدجلال‌الدین طاهری ، حائری‌شیرازی ، ملم‌ملکوتی ، محمدی‌ری‌شهری ، ابوالحسن شیرازی ، عباس واعظ طبسی ، موسوی جزائری .

بیانیه جمعیت زنان جمهوری‌اسلامی ایران پیرامون انتخابات مجلس‌چهارم

سرویس سیاسی :

در آستانه چهارمین دوره انتخابات مجلس شورای اسلامی جمعیت زنان جمهوری اسلامی ایران باصدور بیانیه‌ای از امت حزب‌الله و تمامی گروههای اسلامی دعوت کرد ضمن حضور گسترده در انتخابات ، نیروهای متعهد و حامی مستضعفان ومحرومان را برگزینند.

در قسمتی از این اطلاعیه با اشاره به نقش و جایگاه مهم مجلس شورای اسلامی آمده است . مجلس با داشتن حق رای‌اعتماد وحق استیضاح هیات دولت می‌تواند جلوی هر نوع خودکامگی و استبداد را سد کند و با تصویب قوانین انقلابی متناسب کلیه نیازهای جامعه بر مبنای معیارهای اسلامی و نظارت قاطع بر اجرای آنها زمینه شکل‌گیری یك جامعه توحیدی مبتنی بر قسط و عدل اسلامی را فراهم سازد و ارزشهای نوین را در جهان آشفته کنونی عرضه نماید از نظر قانون اساسی قوه مقننه مظهر قدرت و حاکمیت مردم و مصداق خارجی جمهوریت است و دو قوه دیگر نیز در حقیقت هر کدام به نوعی مجری مصوبات آن می‌باشند .

در این بیانیه همچنین شرکت زنان متعهد و انقلابی در مجلس آینده را نقطه‌امیدی برای پیشبرد اهداف انقلابی نظام دانسته و اظهار امیدواری کرده است که جمعیت زنان جمهوری اسلامی بتواند با معرفی کاندیداهای متعهد زن گام موثری در رسیدن به جایگاه حقیقی خویش در نظام اسلامی بردارد .

رژیم عراق شکست محاصره اقتصادی را منوط به خارج‌شدن نیروهای‌غربی از شمال عراق دانست

رژیم عراق شکست محاصره اقتصادی شمال این کشور را منوط به خارج شدن نیرو های غربی از این منطقه می‌داند.

بخش کردی رادیو عراق به نقل از یك مقام عراقی گفت: نیرو های غربی با حضور در شمال عراق حاکمیت بغداد را براین مناطق نادیده گرفته و باعث شده‌اند کردستان به گوشه‌ای از ممالك غربی تبدیل شود.

وی گفت: بغداد مصمم است تا زمانی که نیرو های غربی در شمال عراق هستند از ارسال مواد غذایی و بهداشتی به‌آن منطقه خودداری کند.

رادیو میهنی در بخش خبری خود با موضعگیری در برابر این گفته مقام عراقی اعلام‌کرد حضور نیروهای غربی در شمال عراق صرفا به منظور جلوگیری از

موسسه فرهنگی و اطلاع رسانی نمایه - گنجینه مطبوعات

کیهان وشما ۳۰۵۱۷۲

۳ تا ۶ بعدازظهر

سئوال از نمایندگان محترم مجلس

ملت ایران که در راه رسیدن به‌استقلال عزیزان بسیاری را تقدیم انقلاب کرده است انتظار دارد حداقل نمایندگانی راکه مردم هرکدام از شهرهای و روستاهای شهید پرورمان به مجلس فرستاده‌اند درپایان هردوره‌بیلان کار خود را در مجلس برای کسانی که آنها را انتخاب کرده‌اند و بطور کلی برای اطلاع عموم ملت ایران اعلام کنند. آنچه مسلم است مردم حوزه‌های انتخابیه هرنماینده انتظار دارند بدانندوکلای آنهادر طول دوره وکالت‌خود چه گام مثبتی درجهت رفاه مردم برداشته‌اند واین‌درست نیست قبل از انتخابات به‌مردم وعده داده شود و بعداز انتخاب این وعده‌ها به‌فراموشی سپرده شود! حداقل‌انتظار مردم در این روزهای پایانی‌مجلس سوم اینست که بدانند نمایندگان آنها در مجلس برای مردم حوزه انتخابه خود وبطورکلی ملت ایران چه‌کارهایی انجام داده‌اند. امید است این سئوال جوابی درخورتوجه ازطرف نمایندگانی که دوره آنها بپایان رسیده است داشته باشد وبعلاوه نمایندگانی که می‌خواهند انتخاب شوند بدانند مردم از آنان توقع دارند برای‌شان صادقانه ودلسوزانه کار کنند وبه مردم خدمت کنند.

جواد سرمدی ـ تلفن به کیهان و شما

نگرانی ساکنان اسلامشهر از کمبود آب آشامیدنی

هرسال با نزدیک‌شدن فصل گرما نگرانی و ناراحتی مردم اسلامشهر و حومه آن بخاطر نداشتن آب آشامیدنی افزایش می‌یابد، هرچند که این امر در تمام طول سال وجود دارد. درحال‌حاضر هر تانکر آب حدود دوهزارتومان به‌مردم فروخته می‌شود که به پرداختن این پول برای ساکنان منطقه که تقریبا همگی از اقشار ضعیف و کم‌درآمد هستند بسیار سخت است. جالب این‌جاست که اداره آب‌رسانی‌منطقه از هر خانواده حدود سی‌هزار تومان به‌عنوان حق انشعاب آب پول گرفته است. تقاضای رسیدگی به‌مشکل فوق‌را داریم.

از تلفن به کیهان و شما

تکلیف پولهای مردم در شرکت‌های مضاربه‌ای را زودتر روشن کنید

هزاران نفر از کسانیکه دانسته یا ندانسته پول خود را به شرکتهای مضاربه‌ای سپرده‌اند پس‌از انحلال این‌گونه شرکتها بلاتکلیف شده و درواقع دستشان به هیچ جایی‌بند نیست بسیاری از این نوع افراد آنچه را که به شرکتهای مضاربه‌ای داده‌اند تمام سرمایه‌اشان بوده و اکنون خیلی بیشتر از آنچه که احیانا به عنوان سود دریافت کرده‌اند متضرر شده‌اند. از مقامات مسئول تقاضا داریم هرچه‌سریع‌تر تکلیف این‌گونه افراد که اغلب سپرده هایشان زیر یک میلیون تومان است روشن کنند.

از تلفن‌های متعدد به کیهان وشما

مجتمع آموزشی رزمندگان در شمیران‌راه‌اندازی‌شده

عطف به مطلب منتشرشده در روزنامه شماره ۱۴۴۱۴ مورخ ۷۰/۱۲/۳ تحت‌عنوان «تقاضای تاسیس مجتمع‌آموزشی رزمندگان در شمیران» بداطلاع میرساند از ابتدای ترم تحصیلی جاری مدرسه ایثارگران شهید محمدجواد تندگویان درمحدوده منطقه یک آموزش وپرورش تهران راه‌اندازی‌شده است و ایثارگران عزیز داوطلب این منطقه و سایر مناطق همجوار می‌توانند به‌ستاد ایثارگران منطقه یک جهت ثبت‌نام و ادامه تحصیل مراجعه نمایند.

مدیرکل آموزش‌وپرورش تهران

کشف بیش از ۱۷ کیلو تریاک در تهران

ماموران دایره مبارزه با مواد مخدر منطقه انتظامی مرکزی تهران طی تعطیلات چند روز اخیر مقدار بیش‌از ۱۷ کیلو مواد مخدر راکشف و ۱۳۱ نفر را در همین‌ارتباط دستگیر کردند.

بدنبال تلاش بی‌وقفه و همه‌جانبه ماموران دایره‌مبارزه با مواد مخدر منطقه انتظامی مرکزی و با بهره‌گیری از اطلاعات امت حزب‌الله طی تعطیلات چند روز اخیر ماموران موفق شدند دو باند تهیه و توزیع مواد مخدر را شناسایی نمایند. از یکی از باندها مقدار ۶ کیلو و ۵۰۰ گرم تریاک بهمراه یکدستگاه اتومبیل کشف و ضبط شد و دو نفر از اعضای فعال این باند دستگیر شدند.

همچنین در تحقیقات بعدی مشخص شد این افراد مواد را از طریق زاهدان حمل و در تهران پخش‌و توزیع می‌کنند. در بررسیهای بعدی ماموریت موفق به‌دستگیری دوقاچاقچی دیگر در کیانشهر گردیدندکه از آنان مقدار یک کیلو و ۶۵۰ گرم تریاک بدست آمد. بنابراین گزارش: طی تعطیلات چند روز اخیر ماموران‌ضمن کشف ۹کیلو تریاک و ۱۳۱ نفر توزیع کننده مواد مخدر را دستگیرکردند. دایره‌مبارزه با مواد مخدر منطقه انتظامی مرکزی از امت حزب‌الله خواست هرگونه اطلاعات خود را در مورد قاچاقچیان به شماره ۳۰۲۲۱۶ اطلاع دهند.

مسکن ۸۵۰۸۵۰ ۸۵۰۲۶۲
پارک مسکن ۶۸۸۸۸۳ | ۶۸۸۶۸۰
مسکن ۶۸۵۵۸۸ | ۶۸۲۲۱۱
پاسداران ۲۳۶۱۰۶ ۲۳۹۹۸

۳ نفر براثر واژگون شدن قایق در دریاچه پریشان کازرون غرق شدند

شیراز ـ خبرنگار کیهان: ۳نفر از اعضای یک‌خانواده کازرونی به هنگام قایق‌سواری برروی دریاچه پریشان دراثر واژگون شدن قایق به داخل دریاچه سقوط کردند و غرق شدند. اجساد آنها پس‌از ۳ روز از آب گرفته شد. مغروقین رقیه عطری ۳۰ ساله و دو فرزند ۶ ساله و ۱۰ ساله‌اش عباس و زهراجعفری بودند.

با تلاش شبانه‌روزی ماموران انتظامی نواحی مختلف تهران در طول ایام تعطیل:

۳۹ نفر معتاد، سارق و توزیع‌کننده مشروبات الکلی و نوارهای مبتذل دستگیر شدند

مامورین انتظامی مناطق مختلف تهران بزرگ طی تعطیلات گذشته علاوه‌بر دستگیری ۳۹ نفر معتاد، سارق و توزیع کننده نوار های ویدیوئی مبتذل موفق به کشف مقادیر قابل توجهی موادمخدر اموال مسروقه و وجوه نقد شدند.

به گزارش روابط عمومی عقیدتی ـ سیاسی ناحیه انتظامی تهران‌بزرگ‌ه مامورین انتظامی شهرری ، مرکزی و غرب طی روز های تعطیل ، حین گشت زنی‌و انجام۵۰مورد بازرسی موفق به کشف ۹کیلو و ۵۷۵ گرم مواد مخدر، ۲ دستگاه خودرو و مبلغی وجه نقد شدند که در این رابطه ۱۸ نفر معتاد و فروشنده مواد مخدر دستگیرو تحویل مقامات قضائی گردیدند.

همچنین ماموران انتظامی مناطق شرق، شمال وشمیرانات ضمن دستگیری ۱۲ نفر در ارتباط با حمل و توزیع نوار های مبتذل‌ویدیویی ومشروبات الکلی ، ۶۷۵ حلقه انواع‌نوار های مبتذل ، ۹۰۰ قوطی‌آبجو و ۳۸۹ لیتر مشروبات الکلی را کشف‌و ضبط کردند.همچنین ماموران این ناحیه درپی دستگیری ۹ سارق از آنها مقداری طلا و جواهرات به ارزش ٤ میلیون ریال و مبلغ ٤ میلیون و ۷۰ هزار ریال وجه نقد بدست آوردند که ۲ تن از این سارقین به‌سرقت ۷ باب منزل و ۲۰ دستگاه موتور سیکلت اعتراف کردند.

یک طلبه فداکار کلیه خود را به جانباز همدانی اهداء کرد

یکی از طلاب حوزه‌علمیه قم در اقدامی ایثارگرانه و انسانی، «کلیه» خود رارایگان به یک جانباز همدانی اهداء کرد.

این طلبه ایثارگر «حسن آوری» نام دارد و متاهل و دارای ۲ فرزند است وگیرنده کلیه، برادرجانباز علی‌پاشایی، دارای ۷۰ درصد آسیب‌دیدگی است و در همدان اقامت‌دارد.

به گزارش روابط عمومی بنیاد مستضعفان و جانبازان عمل پیوند کلیه در یکی از بیمارستان های انگلستان انجام شد و تمامی هزینه‌های اعزام به خارج طلبه ایثارگر وبرادر جانباز پاشایی و نیز حمل جراحی انجام شده توسط بنیاد مستضعفان و جانبازان تامین شده است.

برادرایثارگر «حسن‌آوری» پس‌از بازگشت از انگلستان در گفتگویی انگیزه خود را از این اقدام انسانی، ادای دین به انقلاب اسلامی و جانبازان و نیز کسب رضای خداوند، ذکر کرد.

انبار میوه‌های صادراتی شیراز در آتش سوخت

شیراز ـ خبرنگار کیهان: انبار میوه‌های صادراتی شیراز متعلق به شهرک سعدی شیراز در اثر اتصال سیم برق دچار آتش‌سوزی شدو خسارت مالی فراوانی‌بار آورد. وسعت آتش‌سوزی به حدی بود که ماموریر در سه نوبت‌متوالی موفق به اطفای آن شدند. در این آتش‌سوزی کلیه ماشین آلات بسته‌بندی و صندوق‌های میوه و وسایل بسته‌بندی به خاکستر تبدیل شد. گفته‌میشود بیش‌از ۱۵۰ میلیون ریال خسارات مالی این آتش‌سوزی است.

دونفر در دو حادثه رانندگی کشته شدند

وقوع دو سانحه رانندگی، سبب مرگ یک دختر بچه ۲ ساله و یکی از رانندگان شد.

بنا بر خبر واصله ازمنطقه انتظامی شمیرانات تصادف‌بین دو خودرو در خیابان منظریه و خیابان شهید باهنر ، سبب انحراف یکی از خودروها شد که پس از برخورد با ۵ عابر پیاده منجر به‌مرگ دختر بچه ۲ ساله‌ای بنام «مریم عرفانی» شد وپدرش نیز بشدت مجروح گردید که توسط ماموریر به بیمارستان انتقال یافت .

همچنین بنابر گزارش منطقه انتظامی مرکزی ، بر اثر تصادف‌بین اتومبیل پیکان به شماره ۸۶۸۳۵ تهران ـ ۲۸ به رانندگی «علیرضا زمانی» و وانت شورلت به شماره ۱۵۵۱۳ تهران ـ ل در خیابان امام خمینی ، نبش ۳۰ متری راننده پیکان بعلت شدت جراحات وارده فوت کرد . مطابق نظریه کار ـ شناس راهنمایی و رانندگی، راننده وانت مقصر تشخیص داده شد.

کودکی چشم‌براه یک آشنا

صاحب عکس سیما زرندی نام دارد. ساعت ۲: روز ۵۶/۹/۲۶ بانوی ناشناسی دختربچه ۱۵ روزه‌ای را که از ناحیه دست و پا ناقص بود در سالن انتظاربیمارستان مهدیه واقع در خیابان‌رزم‌آرا رهانمود. نوزاد توسط ماموران کلانتری ۱۶ به دادسرا و از آنجا به شیرخوارگاه آمنه تحویل داده شد. لباسهای‌وی یکعدد قنداق سفید ـ یکعدد روسری سفید ـ یکعدد کلاه تریکو آبی ـ پیراهن‌گلدار ـ زیرپوش گلدار ویکعددپتوی صورتی بافتنی بود. وی در حال حاضر در مرکز آموزش و توانبخشی‌کودکان ونوجوانان نگهداری میشود. کسانیکه از والدین و یا بستگان نامبرده اطلاعی دارند میتوانندمراتب را بشماره‌تلفنهای ۶۸۸۰۵۳ـ ۷ ـ ۶۸۰۰۶۴ و یا به شماره تلفن۸۰۸۸۷۱۰ روابط عمومی بهزیستی استان تهران اطلاع دهند.

سارق بیش از ۲۸ کیلونقره دستگیرشد

با تلاش ماموران حوزه ۱۳ منطقه انتظامی مرکزی تهران سارق بیش از ۲۸کیلو نقره خالص و خام دستگیر شد.

درپی اعلام شکایت فردی بنام مهدی جلالی روشنده طلا و نقره‌جات در خیابان شهید مصطفی خمینی مبنی‌بر بسرقت‌رفتن مقداری‌نقره‌جات، ماموران حوزه انتظامی ۱۳ منطقه مرکزی تحقیقات خود را پیرامون این حادثه آغاز کردند و فردی بنام حسن ۲۲ ساله را که قبلا شاگرد این مغازه بود دستگیرنمودند. وی در بازجوئی‌های اولیه منکر سرقت شد ولی سرانجام به سرقت از مغازه اعتراف‌کرد. از این فرد مقدار ۱۳ کیلو و ۱۰۰گرم نقره خالص و مقدار ۱۵ کیلو و ۵۰۰ گرم نقره خام بهمراه یک‌بوته‌نقره و دو جلد کتاب مربوط به طلاسازی کشف شد. متهم بهمراه پرونده تنظیمی تحویل مقامات قضائی گردید.

کشف ۲ هزار لیتر مشروب الکلی در کوچصفهان

کوچصفهان ـ خبرنگارکیهان: از منزل‌شخصی‌درکوچصفهان بیش از ۲۰۰۰ لیتر مشروب کشف شد.

توسط نیروهای انتظامی کوچصفهان طی مراقبت های ویژه از منزل شخصی بنام رضا در کوچصفهان ۱۷ بشکه ۱۲۰ لیتری کشف و تحویل مقامات ذیربط شد.

حوادث از گوشه‌وکنار جهان

حمله شیرهای درنده به روستاهای جنوب تانزانیا

مقامهای رسمی تانزانیا روز یکشنبه گفتند هجوم شیرهای درنده به برخی از روستاها و مناطق مسکونی در بخشی از جنوب این کشور موجی از وحشت را دربین مردم این مناطق ایجاد کرده است .

به‌گزارش خبرگزاری فرانسه از دارالسلام رادیو تانزانیا اعلام کرد تنها در طول دو ماه گذشته یازده تن از مردم این مناطق را شیرهای درنده کشته‌اند .

این رادیو اضافه کرد تازه‌ترین حمله شیرها در روز جمعه گذشته روی داد و طی آن دو روستایی را شیرهای وحشی‌پاره کردند .

حوادث رانندگی در ترکیه در هرساعت جان یک نفر را می‌گیرد

در هر ساعت یک‌نفر در ترکیه در جریان تصادفات رانندگی جان خودرا از دست‌میدهد. «ریدوان اژه» رئیس بنیاد کمک به مصدومین تصادفات رانندگی ترکیه با اعلام این مطلب گفت تصادفات رانندگی در ترکیه را باید به‌عنوان یک فاجعه ملی مورد بررسی قرار داد.

وی که روز دوشنبه در بورسا واقع در غرب ترکیه با خبرنگاران گفتگو میکردافزود طی سال گذشته میلادی درجریان ۱٤۰ هزار تصادف رانندگی در سطح ترکیه ۹ هزار نفر جان خودرا از دست دادند و ۹۳ هزار نفر نیز زخمی شدند.

وی با اشاره به‌اینکه هر روز بطور متوسط ۱٤ تصادف رانندگی در سطح ترکیه صورت می‌گیرد گفت بطور متوسط در هر ساعت یک‌نفر در اثر تصادفات رانندگی‌کشته و ۱۰نفر نیز زخمی می‌شوند که این میزان ۱۵برابر سایر کشورها است.

بگفته وی در دوماه گذشته با اجباری‌شدن قانون استفاده از کمربند امنیتی به هنگام رانندگی ۳۸درصد از مرگ‌ومیر ناشی از تصادفات رانندگی و ۳۰ درصد از آمار مجروحین تصادفات کم شده است.

ریزش توده‌های یخ جان ٤ پاکستانی را گرفت

براثر ریزش توده یخ غلطان و سنگ در منطقه کوهستانی «کاغان» سرحد پاکستان در روز یکشنبه چهار نفر از جمله دوکودک جان خود را ازدست دادند.

طی چند روز گذشته باتوجه به‌فرارسیدن فصل بهار و ذوب‌شدن یخ‌ها این پنجمین حادثه ریزش یخ در این منطقه می‌باشد که گفته می‌شود تاکنون ۱۵کشته و خسارات قابل توجهی در ناحیه «مانسره» سرحد بجای گذاشته‌است.

منابع رسمی در پیشاور این آمار را دوکشته اعلام کرده‌اند.

همچنین ریزش کوه در بزرگراه «کرام‌ـکروم» این منطقه موجب مسدودشدن راه ارتباطی صدها خانوار روستائی به‌شهر شده‌است.

ساکنین این منطقه کوهستانی و سردسیر پاکستان همه‌ساله دراین‌فصل ازسال براثر ریزش توده‌های یخ با تلفات جانی و خسارات مالی مواجه می‌باشند.

در این حال روزنامه انگلیسی‌زبان نیوز روز دوشنبه نوشت نوازشریف نخست‌وزیر پاکستان اخیرا قصد مسافرت و بازدید از این منطقه را داشته است تا در دیدار از خانواده های خسارت‌دیده و محروم‌منطقه به‌آنهاکمک کند اما مسافرت وی بعلت تماشای مسابقه فینال ورزش کریکت از تلویزیون لغو شد!

بزرگترین کشف قاچاق مواد مخدر در اروپا

یک‌گروه نه‌نفره انگلیسی قاچاق مواد مخدر که نهصد کیلو گرم کوکائین وارد انگلستان کرده بودند دستگیر شدند.

براساس گزارشی‌که روز دوشنبه از سوی اداره گمرکات انگیس منتشر شد مواد مکشوفه کیفیت بالائی دارد و درجه خلوص آن نود درصد میباشد. این محموله درباز‌ار بیش‌از صدوپنجاه میلیون پوند ارزش دارد و ازنظر وزن بزرگترین کشف قاچاق مواد مخدر در اروپا محسوب می‌شود. کوکائین کشف شده که از ونزوئلا بار زده شده‌بود در سی‌ودو شمش سربی جاسازی شده است.

اوایل سالجاری میلادی نیز هشتصد کیلو کوکائین که به‌همین صورت جاسازی شده بود در هلند کشف و تعدادی مظنون دستگیر شدند.

در ونزوئلا نیز اخیرا سیصد کیلو گرم از همین مواد کشف و تعدادی بازداشت شده‌اند. میزان کل کوکائین که سال‌گذشته در انگلستان کشف شد ۱۰٤٦ کیلوگرم بوده است.

تلویزیون

● شبکه اول:

۱٦ ـ تلاوت قرآن و سرود ۱۶٫۱۵ ـ خبر ۱۶٫٤۵ـ برنامه خردسالان و کودکان ۱۸ ـ خبر ۱۸٫۱۵ ـ مستند ۱۹ ـ خبر ۱۹٫٤۵ ـ اذان ۲۰ ـ سیمای مدرسه ۲۱ـ خبر ۲۱٫۱۵ ـ سریال ایرانی چراغ خانه ۲۲ ـ معماری ایرانی ۲۲٫٤۵ ـ مستند خارجی.

● شبکه دوم:

۱۵٫۳۰ ـ ویژه کنکور ۱٦ ـ کودک و نوجوان ۱٦٫٤۵ ـ آموزش دروس ۱۷٫۱۵ ـ ویژه دانشگاه پیام‌نور ۱۷٫٤۵ـ اخبار انگلیسی ۱۸ ـ برنامه ویژه نهضت‌سوادآموزی ۱۸٫٤۵ ـ اخبار علمی، فرهنگی و هنری ۱۹ ـ ویژه روز جهانی بهداشت ۱۹٫٤۵ ـ قرآن، اذان و نماز ۲۰٫۱۵ ـ مرزهای نو ۲۰٫۳۵ ـ برنامه‌های ورزشی ۲۱٫٤۵ ـ سینما ـ تجربه ۲۲٫۳۰ ـ اخبار سراسری.

اطلاعیه سازمان نظام پزشکی جمهوری اسلامی ایران

در اجرای قانون انتخابات مجلس شورای اسلامی سازمان نظام‌پزشکی‌جمهوری اسلامی‌ایران بااحساس مسئولیت و عنایت به حساسیت فوق‌العاده انتخابات دوره چهارم وظیفه خود میداند کهاز عموم مردم و بخصوص قاطبه پزشکان و حرف وابسته پزشکی درخواست نماید کهآگاهانه در انتخابات شرکت نموده، افرادی رابرای مجلس شورای اسلامی انتخاب نمایند که براساس فرمایشات مقام معظم رهبری ـ متدین ، بصیر، کاردان و آگاه به‌مسائل زمان باشند .

این سازمان افراد ذیل را بعنوان کاندیداهای مورد اعتماد خود جهت انتخاب در چهارمین دوره مجلس شورای اسلامی معرفی مینماید.

۱ـ حجت‌الاسلام علی‌اکبر ابوترابی
۲ـ خانم مریم بهروزی
۳ـ حجت‌الاسلام سید محمود دعائی
٤ـ حجت‌الاسلام قربانعلی دری نجف‌آبادی
۵ـ دکتر سعید رجائی خراسانی
٦ـ حجت‌الاسلام دکتر حسن روحانی
۷ـ دکتر عباس شیبانی
۸ـ دکتر شهاب‌الدین صدر
۹ـ دکتر علی عباس‌پور
۱۰ـ حجت‌الاسلام عباسعلی عمید زنجانی
۱۱ـ حجت‌الاسلام علی غیوری نجف‌آبادی
۱۲ـ دکتر اصغر قدیری افشار
۱۳ـ حجت‌الاسلام علی‌اکبر ناطق نوری
۱٤ـ آقای مهندس مرتضی نبوی
۱۵ـ حجت‌الاسلام محسن مجتهد شبستری
۱٦ـ حجت‌الاسلام سیدعلی‌اکبر موسوی حسینی
۱۷ـ حجت‌الاسلام محمدعلی موحدی کرمانی
۱۸ـ دکتر محمد جواد لاریجانی
۱۹ـ خانم دکتر مرضیه وحید دستجردی
۲۰ـ آقای مهندس محسن یحیوی

سازمان نظام‌پزشکی جمهوری اسلامی ایران

ش ۱۲۸۰

پیروی ازخط امام، اطاعت ازرهبری، حمایت از هاشمی

ما بهزادر متعهدو،تخصص پیروخط امام آقای ابراهیم علی‌محمدی که از کارشناسان فنی امور صنایع وبازرگانی کشور، کاندیدای نمایندگی مردم شهرستان فریدن و فریدون‌شهر میباشند رای می‌دهیم.

انجمن اسلامی پیرو خط امام وزارت صنایع و اتحادیه انجمنهای اسلامی کارخانجات و صنایع کشور

بسمه‌تعالی

ما بمنظور تداوم انقلاب اسلامی و پیروی از خط امام و اطاعت کامل از ولی‌امر مسلمین جهان و حمایت از هاشمی محبوب، به کاندیداهای جامعه روحانیت مبارز تهران رای میدهیم.

۱ـ شورای مرکزی انجمن‌های اسلامی شهرداریهای تهران
۲ـ انجمن اسلامی بانک تجارت
۳ـ انجمن اسلامی بانک رفاه کارگران
٤ـ انجمن اسلامی بانک کشاورزی
۵ـ انجمن اسلامی آتش‌نشانی
٦ـ انجمن اسلامی وزارت صنایع پیرو خط امام

بسمه تعالی

انجمن اسلامی دانشجویی دانشگاه اصفهان و علوم پزشکی اصفهان

طی صدور بیانیه‌ای ضمن دعوت امت حزبا... به شرکت پرشوردر انتخابات مجلس شورای اسلامی‌و برشمردن معیارهایی چون دفاع از مبانی ولایت مطلقه فقیه، پاسداری از آرمانهای بلند حضرت امام خمینی (س) و اطاعت از رهبری‌های حضرت آیتا... العظمی خامنه‌ای ، حمایت از آیتا... هاشمی رفسنجانی و برنامه‌های دولت سازندگی و دفاع از محرومین و مستضعفین از کاندیداتوری سه‌تن بشرح زیر برای شهر اصفهان حمایت نمودند.

۱ـ حجت‌الاسلام‌والمسلمین اژه‌ای
۲ـ آقای دکتر شهرزاد
۳ـ آقای دکتر کامران

انجمن اسلامی دانشجویی دانشگاه اصفهان و دانشگاه علوم پزشکی اصفهان

آگهی مزایده

شرکت آ. س. پ در نظر دارد یکدستگاه آپارتمان دوخوابه در طبقه بیست و دوم برج سیمرغ (۲۲۱۲) واقع در مجموعه کوی نوبنیاد ونک خود را از طریق مزایده عمومی واگذار نماید.
متقاضیان می‌توانند ظرف مدت ۱۰ روز از تاریخ درج آگهی برای کسب اطلاع بیشتر و دریافت شرایط شرکت در مزایده به آدرس خیابان ولیعصر خیابان شهید عباسپور (توانیر) پلاک ۲٤ مراجعه فرمایند.

خرید، فروش، اجاره
تنها آژانس مجهز به کامپیوتر
ومسلط براراضی سعادت آباد و شهرک قدس
۶۰۰۳۰۰ ۶۰۲۷۸۵
مشاورین مسکن پدرام سرو سعادت آباد

مرکز توانبخشی عقب‌ماندگان ذهنی فرآیند

با امتیاز و تحت نظارت سازمان بهزیستی کشور عقب‌ماندگان ذهنی را بمنظور آموزش استثنائی وخدمات توانبخشی پذیرش مینماید.
خیابان ولیعصر بالاتر از خیابان میر داماد خیابان قبادیان پلاک ٦ تلفن ۲۲۲۵۱٤

کیهان بچه‌ها روزهای سه‌شنبه منتشر می‌شود

آگهی استخدام

یک شرکت بزرگ تجاری جهت نصب نگهداری و تعمیرات دستگاههای وارداتی خود یک نفر مهندس الکترونیک با مشخصات زیر را با حقوق و مزایای بسیار خوب دعوت بهمکاری مینماید.

۱ـ داشتن حداقل مدرک لیسانس مهندسی الکترونیک
۲ـ تسلط کامل بزبان انگلیسی
۳ـ داشتن حداقل ۳ سال تجربه مفید کاری (ترجیحا در زمینه تعمیرات)
٤ـ حداکثر سن ۳۵ سال
۵ـ گواهی معافیت دائم یا پایان‌خدمت نظام وظیفه
٦ـ نداشتن موانع استخدامی

جهت کسب اطلاعات بیشتر خواهشمند است بین‌ساعت ۹ الی ٤ بعد از ظهر با تلفنهای۸۲۱۳۷۲ و ۸۳٦۰٦۸ و ۸۳٦۰٤۹ تماس حاصل نمائید.

آموزشگاه زبان پیرانه پیک
پند
تلفن: ۴۸۸۸۶۰۲

دزدگیر الکترونیک (دیجیتال)
تابان نت
دفتر مرکزی تابان ۳-۸۶۵۲۵۲
۳۳۵۲۰۷
۸۵۳۳۱۵
اولین‌نام درسیستم‌های حفاظتی
نمایندگیهای مجازفروش ونصب
نمایندگی کرج ۳۱۱۵۵

نوبهاره بستنی

بستنی سازنده قیفی
نمایانگر مدرن‌ترین تکنیکهای عصر جدید
با مدلهای چشمگیر و زیبا در ظرفیتهای گوناگون
با ۱۷ سال سابقه درخشان در ایران
و خدمات بعد از فروش

بازرگانی آوازه
تهران، خیابان جمهوری اسلامی
روبروی ساختمان آلومینیوم
نبش ساختمان کاوه
تلفن: ۶۷۶۹۷۹۰
۶۷۴۳۷۴

موسسه فرهنگی و اطلاع رسانی نمایه - گنجینه مطبوعات

کیهان

دوشنبه ۱۷ فروردین ۱۳۷۱ـ۳ شوال ۱۴۱۳ـ ۶آوریل ۱۹۹۳ـ سال چهل‌ونهم ـ شماره ۱۴۴۴۳

صفحه آخر

ساعات شرعی: اذان مغرب امشب : ۱۹٫۵۰ اذان صبح فردا : ۵٫۰۶ طلوع آفتاب فردا : ۶٫۴۳ اذان ظهرشرعی فردا: ۱۳٫۰۶

وزیرخارجه روسیه از کشورهای عرب خلیج فارس دیدن می کند

وزیرخارجه روسیه از کشورهای شورای همکاری خلیج‌فارس دیدارمی‌کند.

رادیو کویت با اعلام این خبر گفت آندری‌کوزیرف به‌همراه یك مقام بلندپایه روسیه از کشورهای‌عربی خلیج‌فارس دیدن میکند.

وی در این دیدار برای گسترش روابط دوجانبه و تحکیم آن بحث‌وگفتگو خواهد کرد.

وزیرخارجه روسیه در این سفر چندین قرارداد بزرگ نفتی و صنعتی با کشورهای عضو شورای همکاری خلیج‌فارس امضاء خواهد کرد.

عربستان ۱/۵ میلیارد پوند اسلحه ازانگلیس می‌خرد

عربستان درصدد است مبلغ یك میلیارد و پانصد هزار لیره استرلینگ جهت خریداری تسلیحات از انگلیس اختصاص دهد.

بگزارش واحد مرکزی خبربنقل از رادیو انگلیس این‌مبلغ علاوه‌بر معامله ده میلیارد دلاری است که قبلا دراین زمینه انجام شده است.

این قرارداد مهمترین معامله صادرات نظامی انگلیس است ودر آینده کمپانی بریتیش ایراسپیس یکی‌از شرکتهای صنعتی این کشور نقش عمده‌ای‌دارد.

بموجب این قرارداد عربستان احتمالا چهل‌وهشت جنگنده بمب افکن تورنادو وشصت هواپیمای آموزشی مدل‌هاك و هلی‌کوپتر از انگلیس دریافت خواهد کرد واحداث یك فرودگاه نیز ازجمله موارد این‌قرارداد میباشد.

اکونومیست: اندیشه‌های امام خمینی سراسر خاورمیانه‌را دربرگرفته است

بقیه از صفحه اول

این تنها بدلیل شکست قطعی نهضتهای ملی‌گرائی در این کشورها است . مجله اکونومیست می‌نویسد کسانیکه یك‌دهه پیش تصور می‌کردند نهضت احیای اسلامی در مدت کمی فروکش خواهد کرد در محاسبات خود اشتباه کرده‌اند زیرا صدها میلیون مسلمان جهان خواهان اجرای احکام اسلامی ، تصفیه جوامع اسلامی از مظاهر غربی و حرکت بسوی تشکیل نظامهای اسلامی در این کشورها میباشند .

مجله اکونومیست بطور مشخص بوسعت دامنه فعالیتهای اسلامی در کرانه غربی و نوارغزه و کاستهشدن‌از نفوذ رهبران سازشکار فلسطینی اشاره کرد و نوشته است امروز فلسطینیهایی که علیه اشغالگران اسرائیلی می‌جنگند از حرکت اسلامی حمایت میکنند . این مجله در پایان گزارش ویژه خود درمورد تشدید تمایلات اسلامی دربین اقتصاددانان مسلمان در سراسر جهان نیزمطالبی درج کرده است .

مخالفت سازمان کنفرانس اسلامی بابرقراری مجازات علیه لیبی

سازمان کنفرانس اسلامی با برقراری مجازات علیه لیبی مخالفت کرد.

این سازمان دیروز به تمامی طرفها توصیه کرد در زمینه بحران برسر انفجار هواپیمای مافربری پان امریکن از خود خویشتن‌داری نشان دهند واین بحران را بطورمسالمت‌آمیزحل کنند.

واحد مرکزی خبر به نقل‌از رویتر گزارش داد، الغابد، دبیرکل سازمان‌کنفرانس‌اسلامی با انتشار بیانیه‌ای گفت: از تصویب قطعنامه شماره ۷۴۸ شورای امنیت علیه لیبی‌متاسف است و تصویب این قطعنامه بدین معنی است که تنظیم کنندگان آن تمامی درخواست هایی که در مورد خویشتن‌داری و میانه‌روی بعمل می‌آید رد کرده‌اند. سازمان کنفرانس اسلامی در بیانیه خود یکبار دیگر یادآور شد بایداین‌مشکل از راههای مسالمت‌آمیز حل شود.

یکی از مجازاتها علیه‌لیبی در صورت اجرا، قطع پرواز خطوط هوایی خارجی با این کشور خواهد بود.

اظهارات سفیر لیبی در لبنان

بیروت ـ خبرگزاری جمهوری اسلامی:

سفیر لیبی در لبنان اعلام کرد، آمریکا ممکن است علیه لیبی تجاوز نظامی بکند.

عشورالقرطاس که در گفتگوئی با هفته‌نامه(الکفاح‌ـ العربی) چاپ بیروت سخن می‌گفت با اشاره به تجاوز نظامی امریکا به لیبی در سال ۸۶ گفت، این تجارب بیانگر آن است که احتمال حمله‌نظامی امریکا علیه لیبی بعید نبوده‌و لذا لیبی به عنوان کشوری کوچك و صلح‌طلب راهی جز دفاع مشروع از خود ندارد.

ارکان ارتش الجزایر: نابسامانی کشور نتیجه سوءاستفاده دولتمردان از مقام خوداست

الجزیره ـ خبرگزاری جمهوری اسلامی:

مجله ارتش الجزایر طی مقاله‌ای اوضاع نابسامان این کشور راملول سوء استفاده حکام ازمقام خود وعدم اجرای قانون دانست.

مجله ارتش الجزایر درشماره اخیر خود نوشت یکی‌از عوامل نابسامانی کشور سوء استفاده حکام ازمقام خود وافزایش ثروت‌های شخصی بوده است.

این مجله با اشاره به‌تاسیس‌احزاب‌اسلامی بن‌جدید رئیس جمهوری اسبق الجزایر نوشت تلاش برای کاهش خشم‌مردم بدون نگرش عمیق به‌ریشه‌های آن اوضاع کشور را متشنج‌تر کرد.

این‌مجله بااشاره به‌تاسیس احزاب اسلامی نوشت: برخی ازاین‌احزاب تلاش کردندجوانان را بسوی خودجلب کنند وماجدرا برای‌تحقق هدفهای حزبی خود مورد استفاده قرار دادند.

به‌نوشته این مجله نتیجه بررسی‌عمیق‌اوضاع ازسوی شورای عالی دولتی درالجزایر این‌بوده است‌که عدم اجرای قانون اصل نابسامانی‌های کشور است.

شورای عالی دولتی الجزایر که پس‌از ناآرامیهای اخیردر این کشور به‌روی‌کار آمد ازسوی ارتش حمایت می‌شود وژنرال خالدنزار وزیر دفاع الجزایر عضو این شورا است.

کاسترو: به‌سوسیالیسم وفادار خواهیم ماند

رهبر کوبا: هرگز را برپذیرش‌سرمایه‌داری ترجیح می‌دهیم.

فیدل کاسترو رئیس جمهوری کوبا اعلام کرد، کشورش همچون اتحادشوروی سابق خودرا نابود نخواهدکرد و کوبائیها هرگزرا به‌پذیرفتن نظام سرمایه‌داری ترجیح می‌دهند.

واحد مرکزی خبر به نقل از رویتر گزارش‌داد، کاسترو که در اجلاس اتحادیه‌جوانان حزب کمونیست‌کوبا درهاوانا سخن می‌گفت افزود، کوبا طیرغم بحران اقتصادی سخت که با آن دست به گریبان است همچنان به اصول حزب کمونیست خود متعهد باقی خواهد ماند.

کاسترو در سخنان خود خاطرنشان کرد پذیرش سرمایه‌داری به معنی بازگشت مردم جزیره کوبا به دوران استثمار و بهره‌گیری اقتصادی و خشاء است.

کاسترو گفت، توطئه‌ای از سوی امپریالیسم‌ها با کمك نیروهای داخلی در کوبا در جریان است. وی افزود ، سوسیالیسم در شوروی بطور طبیعی ازهم نپاشید، بلکه از پشت خنجر خورد.

وی گفت، تعدادی از کمونیست های سابق درجهان در حال حاضر شرم دارندکه خود را سوسیالیست بخوانند ولی‌ما نه‌تنهاشرمسارنیستیم بلکه بدان افتخار می‌کنیم و حتی مفتخر هستیم که خود را کمونیست بخوانیم.

کاسترو اضافه کرد، سرمایه‌داری و امپریالیسم‌قابل دفاع نیستند.

کاسترو یادآور شد، کوبا آماده است تا طیرغم داشتن مشکلات اقتصادی و علیرغم این‌که سلاح کمتری ازمتحدان سوسیالیست سابق، خوددریافت می‌کند از خود دفاع کند.

کاسترو با اشاره به دشمن دیرینه‌اش آمریکا گفت ، ما نمی‌خواهیم بجنگیم اما آماده نیستیم که در برابر امپریالیسم زانو بزنیم. ماصدها تونل دفاعی در اطراف‌جزیره ساخته‌ایم.

وضعیت بیکاری در کشورهای آمریکا، آلمان، نروژ و بلژیك

تهران ـ خبرگزاری جمهوری اسلامی:

میزان بیکاری در آمریکا در ماه مارس سال جاری‌بدون تغییر نسبت به ماه فوریه همین سال‌در سطح۷٫۳ درصد جمعیت فعال این کشور قرار داشت که بیشترین میزان در شش و نیم سال اخیر(از ژوئیه ۱۹۸۶) بود.

خبرگزاری دویترازواشنگتن به نقل از وزارت کار آمریکا اعلام کرد: در ماه مارس‌سال جاری ۱۹ هزار پست شغلی جدید در بخش غیر کشاورزی آمریکا ایجاد شد که نسبت به میزان مورد انتظار بسیاری از اقتصاددانان که ۴۵ هزار پست شغلی جدید بود بسیار کمتر است.

تعداد بیکاران در آمریکا در ماه مارس سال جاری به ۹٫۲ میلیون نفر رسید.

گزارش خبرگزاری فرانسه از نورنبرگ حاکی است.دفتر فدرال کار آلمان اعلام کرد: میزان بیکاری در بخش‌غربی آلمان از ۶٫۱ درصد جمعیت فعال این بخش در ماه فوریه سال جاری به ۵٫۸ درصد نیروی کار این بخش در ماه مارس سال‌جاری کاهش‌یافت. ضمنا میزان بیکاری دربخش شرقی آلمان در همین مدت از ۱۵٫۹ درصد به ۱۵ درصد جمعیت فعال این منطقه‌تقلیل یافت.

تعداد بیکاران در بخش غربی آلمان در ماه مارس سال جاری به یك میلیون و ۷۶۸ هزار نفر و در بخش شرقی به یك میلیون و ۲۲۰ هزار نفر کاهش یافت.

گزارش خبرگزاری فرانسه از نروژ حاکی است: میزان بیکاری‌در نروژ از ۵٫۴ درصد جمعیت فعال این کشور درماه فوریه سال جاری به ۵٫۳درصد نیروی کاری آن در ماه مارس ۱۹۹۲ تقلیل یافت. تعداد بیکاران این کشور در مدت مذکور از ۱۱۵٫۱ هزار نفر به ۱۱۲٫۷ هزار نفرکاهش یافت.

گزارش دیگر خبرگزاری فرانسه از بروکسل حاکی است، وزارت کار بلژیك روز گذشته اعلام‌کرد میزان‌بیکاری در بلژیك از ۱۰٫۸ درصد در ماه فوریه سال جاری به ۱۰٫۶ درصد نیروی فعال در این کشور در ماه مارس‌همین سال تقلیل یافت.

ناآرامی‌های پنجاب هند ۲۰ قربانی گرفت

تهران ـ خبرگزاری جمهوری اسلامی :

به گزارش خبرگزاری‌خلیج‌ـ طی حوادث مختلف در ایالت پنجاب هند ۲۰ تن از جمله ۸ جدایی طلب سیك و دو تن از نیروهای‌امنیتی‌کشته شدند.

بنابه این گزارش، ۴۰ تن از نیروهای جدایی طلب سیك خود راتسلیم نیروهای امنیتی هند کردند. این اولین بار است که این تعداد از سیکها خود را تسلیم نیروهای‌امنیتی می‌کنند.

خاطر نشان می‌شود که ۲۰ میلیون سیك در منطقه پنجاب سکونت دارند که مدتهاست برای تشکیل یك دولت مستقل تلاش می‌کنند.

گزارش تحقیقاتی پیرامون خسارات افزایش سطح آب اقیانوسها

ترکیو ـ خبرگزاری جمهوری اسلامی:

یك تیم تحقیقاتی ازدانشکده مهندسی «ایاراگی»ژاپن برآورد نمود که هزینه موردنیاز جهت مقابله با پیامدهای ناشی از بالاآمدن سطح‌آب اقیانوس‌ها، از تولید ناخالص ملی بسیاری ازکشورهاثراتر خواهد رفت.

به‌گفت پروفسور «نوبومیمورا» رئیس تیم مذکور که اخیرا نتیجه تحقیقات خودرادر یك کنفرانس بین‌المللی‌در ونزوئلا عرضه کرد، به‌عنوان مثال بالاآمدن سطح آب به‌میزان یك‌متر حدود ۳٫۱ تا۹٫۴ میلیارد دلار خسارت بهاروگوئه‌وارد خواهد آورد که این مبلغ ۴۳ تا۱۱۹ درصد کل‌تولید ناخالص ملی‌آن کشور است.

دراثر افزایش سطح‌آب به‌میزان یك متر، سه‌دوسه از مساحت منگال یعنی ۶۰۵۰ کیلومتر مربع ازخاك این کشور آفریقایی واقع در حاشیه‌اقیانوس اطلس به‌زیرآب خواهدرفت.

مقابله بااین وضعیت احتمالی بین ۹۷۰ میلیون تا ۲٫۲ میلیارد دلار برای کشور هزینه دربردارد که‌این رقم معادل ۲۴ تا۵۳ درصد کل تولید ناخالص ملی‌آن است.

به‌نوشته روزنامه ژاپن تایمز در مورد نتیجه این هزینه بین ۳٫۲ تا۴ درصدتولید ناخالص ملی آن‌کشور است‌و۳میلیون و۶۸۰ هزار نفر بخاطر این مساله مجبوربه‌جابجائی خواهند بود.

قرار است نتایج بدست آمده‌توسط این تیم تحقیقاتی‌در یك کنفرانس بین‌المللی درماه آینده درنیوویرك عرضه شودو متخصصین کشورهای مختلف جهان همچنین برای مقابله با افزایش دمای کره زمین به‌چاره‌اندیشی بپردازند.

ارتش اسرائیل: تیراندازی بدون اخطار به‌فلسطینی‌ها موفقیت‌آمیز بوده‌است

تهران ـ خبرگزاری جمهوری اسلامی

یك ژنرال ارتش رژیم صهیونیستی دیروز گفت فرمان هائی که به موجب آن‌سربازان اسرائیلی می‌توانند بدون‌هشدار قبلی به سوی (افراد مسلح) در سرزمین‌های اشغالی تیر ـ اندازی کنند موفقیت‌آمیز بوده است.

به گزارش خبرگزاری‌فرانسه از بیت‌المقدس (ژنرال دنی ـ یاتوم) فرمانده ناحیه نظامی مرکزی که شامل کرانه غربی می‌شود به رادیو ارتش رژیم صهیونیستی گفت:هدف‌ما مست زدن به یك نبرد موثرتر علیه تروریستها است و این مشی تهاجمی نوعی موفقیت بشمار می‌آید.

ژنرال (یاتوم)خواستارانجام چنین اقداماتی در باشد به استفاده فزاینده از سلاح‌آتشین در جریان (انتفاضه) شد.

ارتش رژیم صهیونیستی در سال ۱۹۸۸ میلادی ۱۱ مورد حمله مسلحانه را به هدفهای اسرائیلی ثبت کرده است. این حملات در سال ۱۹۸۹، ۸۰مورد در سال ۱۹۹۰ ، ۸۶ مورد ودر سال گذشته ۱۳۱ مورد بوده است.

پارلمان پرو منحل شد

لیما ـ پرو ـ آسوشیتدپرس:

آلبرتو فوجیموری رئیس جمهوری پرو در یك اقدام غیر منتظره کنگره را منحل کرد و قانون اساسی کشور را به حال تعلیق درآورد .

این خبر را رئیس جمهور پرو طی یك نطق ۲۲دقیقه‌ای تلویزیونی اعلام‌داشت: رئیس جمهور دلایل این اقدام غیرمنتظره را اعلام نکرد .

فوجیموری از زمان تصدی پست ریاست جمهوری در سال ۱۹۹۰ با مشکلات اقتصادی فراوانی روبرو بوده است .

ازآن تاریخ باکمکره برسر نرخ بالای تورم و افزایش میزان بیکاری درگیر بوده است.

۴۰ میلیون نفر از مردم روسیه از وضعیت زندگی خود ناراضی هستند

مسکو ـ خبرگزاری جمهوری اسلامی :

در حال حاضر حدود ۴۰ میلیون نفر از مردم روسیه از شرایط و وضعیت زندگی خود ناراضی هستند .

به گزارش خبرگزاری جمهوری اسلامی از مسکو خبرگزاری روسیه ، ریاء طی گزارشی ضمن اعلام این‌مطلب به نقل از بوریس فورمانف وزیر مسکو و شهرسازی روسیه افزود : خانه‌سازی در روسیه طی‌سال جاری میلادی نسبت به سال گذشته بیست درصد کاهش خواهد داشت .

وی در حالی که راه‌حل این مشکل را واگذاری قسمی از عملیات خانه‌سازی به‌بخش خصوصی دانست خواستار تصویب قوانین فوری در مورد تغییر و تحول در امر خانه‌سازی در روسیه شد .

وی افزود : شرایط خانه سازی فقط در صورتی بهبود خواهد یافت که پیشنهاد این وزارتخانه مبنی بر واگذاری ۴۷ درصد کارهای ساختمانی و خانه‌سازی به شرکت‌های خصوصی مورد تصویب پارلمان قرار گیرد.

پاکستان ده هزار تن گندم به افغانستان ارسال کرد

اسلام‌آباد ـ خبرگزاری جمهوری اسلامی

نخست‌وزیر پاکستان دستور ارسال مواد غذائی به افغانستان را صادر کرد.

براساس این دستور بنابه درخواست سازمان ملل پاکستان ده هزار تن گندم جهت کمك به مردم‌افغانستان به کابل ارسال می‌کند.

یك بیانیه رسمی که روز شنبه گذشته در اسلام‌آباد منتشر شد حاکی است، این محموله به نمایندگان سازمان ملل تحویل شد و از طریق هوایی و زمینی در اختیار هلال‌احمر افغانستان قرار گرفت.

به گفته منابع نزدیك به سفارت کابل در اسلام‌آباد نجیب‌الله رئیس رژیم‌افغانستان از تصمیم اسلام‌آباد برای ارسال فوری ده هزار تن گندم به افغانستان استقبال کرده و آن را مورد تحسین قرار داده است.

پنجشنبه شب نماینده ویژه دبیر کل سازمان ملل درامور افغانستان درپی بازگشت از کابل به اسلام‌آباد در یك مصاحبه مطبوعاتی کمبودشدید مواد غذائی در کابل رانگران کننده و خطرناك توصیف‌کرد و خواستار ارسال فوری دست‌کم ۱۰۰ هزار تن گندم به کابل توسط کشور های جهان شد.

آخرین آمار بیکاری در اروپا اعلام شد

۱۳کشور عضو جامعه اقتصادی اروپا طی سال گذشته میلادی ۱۹۹۱ دارای بیش‌از ۱۳ میلیون بیکار بوده‌اند.

براساس آمار منتشر شده از سوی مرکز آمار جامعه اروپا میانگین نرخ بیکاری کشورهای جامعه اروپا از ۸٫۳ درصد سال ۹۰ به ۸٫۹ درصد جمعیت فعال در سال گذشته افزایش یافت و بدین ترتیب‌تعداد بیکاران را به بیش از ۱۳ میلیون‌نفر رساند.

براساس این گزارش آگه از سوی خبرگزاری ایتالیائی انا منتشر شد تعداد بیکاران در جامعه اقتصادی اروپا ۸۸۰ هزار نفر بیش از سال۱۹۹۰ بوده و انگلیس بیش‌از دیگر کشورهای عضو جامعه اقتصادی اروپا شاهد افزایش تعداد بیکاران بوده است.

براساس این آمار تعداد بیکاران در انگلیس طی سال گذشته میلادی ۷۷۰ هزار تن بیش از سال ۱۹۹۰ ثبت شد در حالی‌که لوگزامبورگ وهلند شاهد افزایش ۱۰درصد تعداد بیکاران و کشورهای بلژیك، فرانسه ودانمارك نیز با افزایشی به‌میزان ۶تا ۹درصد تعداد بیکاران نسبت بسال ۱۹۹۰ مواجه بودند.

افزایش نرخ بیکاری در کشورهای جامعه اقتصادی اروپا عمدتا بدنبال‌کندی رشد اقتصادی اکثر کشورهای صنعتی صورت‌گرفت کشورهای صنعتی عمدتا از سال ۱۹۸۹ و بخصوص پس‌از بحران خلیج فارس پاکندی رشد اقتصادی و رکود بازار مواجه شدند.

این در حالی است‌که نرخ تورم در بسیاری از این کشورها نیز تاکنون روند صعودی داشته است.

سهمیه تولید نفت اوپك مجددا افزایش یافت

برنامه کاهش‌تولید نفت‌خام اوپك در ماه مارس سال‌جاری به اجرا درآمد و تولید نفت خام این سازمان به روزانه ۲۳٫۴۷ میلیون بشکه رسید در حالی که این میزان درماه ژانویه‌سال جاری روزانه۲۴٫۲۸ میلیون بشکه ثبت شده بود.

به گزارش رویتر از لندن، وزرای نفت کشور های عضو اوپك در اجلاس ماه فوریه خود در ژنو توافق کردند تا سطح تولید نفت سازمان راتا ماه ژوئن سال جاری در حد روزانه ۲۲ میلیون‌و ۹۸۲هزار بشکه حفظ کنند. با این وصف هنوز میزان تولید اوپك از سقف مورد توافق بیشتر است.

میزان تولید نفت خام عربستان سعودی درماه گذشته به روزانه ۸٫۲۷ میلیون بشکه رسید که با احتساب تولید نفت خام این کشور از منطقه مشترك با کویت به روزانه ۸٫۵۹ میلیون بشکه بالغ شده در حالی که هشام ناظر وزیر نفت سعودی پس از اجلاس اوپك در ژنو نیز اظهارداشت که کشورش سهمیه تعیین‌شده به‌میزان روزانه ۸٫۸۷میلیون بشکه را قبول ندارد و تولید نفت سعودی هرگز به کمتراز ۸ میلیون‌بشکه در روزنخواهد رسید.

در بررسی رویتر ادعا شده است که تولید نفت خام‌ایران از روزانه ۳٫۵ میلیون بشکه در ماه فوریه به روزانه ۳٫۳۵ میلیون بشکه در ماه مارس سال جاری تقلیل‌یافت که از سهمیه تولید این کشور یعنی روزانه ۳٫۸۴ میلیون بشکه بود.

باز سازی صنعت‌نفت کویت در ماه گذشته ادامه داشت و تولید نفت خام این کشور به روزانه ۷۷۰ هزار بشکه رسید که شامل تولید روزانه ۱۷۰ هزار بشکه نفت از منطقه مشترك با عربستان نیزمیباشد.

بررسی رویتر نشان داد ، تولید نفت خام عراق در ماه مارس در حدود روزانه ۴۰۰ هزار بشکه بود، تولید نفت خام لیبی نیز بیش از سهمیه تولید نفت این کشور گزارش شد و به روزانه یك میلیون و ۴۵۰ هزار بشکه رسید.

((سیا)): هیچ خطری یلتسین را تهدید نمی کند

رئیس سازمان مرکزی اطلاعات آمریکا (سیا)میگوید: «به نظر من رهبری بوریس یلتسین‌رئیس‌جمهوری‌فدراسیون روسیه درآینده نزدیك با هیچگونه تهدید و خطری روبرو نخواهد بود و او به اصلاحات‌اقتصادی متعهداست.»

به گزارش رادیو آمریکا «رابرت گیتس» همچنین با اشاره به تغییرات در کابینه یلتسین وی را محبوب ترین رهبر سیاسی‌در روسیه توصیف کرد.

کیهان

روزنامهٔ عصر

صاحب امتیاز: مؤسسهٔ کیهان

(شرکت چاپ و انتشارات کیهان)

مدیر مسئول: مهدی نصیری

تلفن: ۹-۳۱۰۲۵۱

تلکس: ۲۱۶۱۸۶ ۲۱۶۱۸۴

پست تصویری: ۳۱۴۲۲۸

کدپستی: ۱۱۴۴۴

صندوق پستی: ۱۱۳۶۵/۹۶۳۱

تهران- خیابان فردوسی کوچهٔ شهید شاهچراغی

کاندیداهای

خانه کارگر

علیرضا محبوب — ابوالقاسم سرحددزاده — محمدتقی علی‌حسینی — محمد محشمی

احمد مشیریان — حواهر سپیلا حلودارداده — داود هنگری

بیش از یکصد و پنجاه نهاد کارگری شامل انجمن‌های اسلامی کارخانجات، شورایهای اسلامی کار و تعاونیهای مصرف و مسکن واحدهای تولیدی، خدماتی و صنفی استان تهران و کلیه نهادهای خانه کارگر که معرفی و اعلام کرده‌اند

علیرضا محبوب، ابوالقاسم سرحدی‌زاده، محمد تقی علی حسینی، احمد مشیریان، محمد محشمی، داود هنگری و حواهر سپیلا حلودارداده

جناب آقای مهندس امیر عضدی

بااندوهی فراوان و در نهایت تاسف و تاثر مرگذشت جانگداز برادر ارجمند آنجناب را تسلیت عرض نموده از خداوند متعالرحمت ومغفرت‌برای آنمرحوم وصبر وشکیبائی برای خانواده محترم صمیمانه مسئلت داریم.

سربخش ـ پیشتاز ـ کیوان ـ تکوتام ـ بنائی

ش ۱۰۶۹

آگهی دعوت مجمع عمومی عادی سالیانه صاحبان سهام شرکت صنایع کاشان

بدینوسیله از کلیه سهامداران شرکت صنایع کاشان‌دعوت میگردد در جلسه مجمع عمومی عادی سالیانه که در ساعت ۱۰ صبح روز شنبه مورخه ۷۱٫۱٫۲۹ در محل سازمان‌صنایع ملی ایران طبقه ۵ گروه صنایع نساجی و چرم تشکیل‌میشود حضور بهمرسانند.

دستور جلسه :

۱ـ گزارش هیئت مدیره و بازرس قانونی به مجمع.

۲ـ اتخاذ تصمیم در مورد ترازنامه و سود و زیان.

۳ـ انتخاب مدیران ، بازرسان و حسابرسان قانونی.

۴ـ انتخاب‌روزنامه کثیرالانتشارجهت‌درج آگهی‌های‌شرکت

هیئت‌مدیره شرکت صنایع کاشان

بسم‌الله الرحمن الرحیم

بداطلاع امت شهیدپرور‌وخواهران و برادران‌مومن‌وطرفدار

روحانیون مبارز تهران

و کاندیداهای این مجمع میرساند که بمنظور تامین مخارج ضروری تبلیغاتی و معرفی هرچه بهتر و اصولی‌تر آنان به‌مردم شریف تهران ، حساب جاری شماره ۱۷۵۷ نزد بانك‌ملی ایران شعبه پاستور جهت جمع‌آوری کمکهای‌مالی عزیزان علاقمند افتتاح گردیده است .

ستاد انتخاباتی مجمع روحانیون مبارز تهران

بسم‌الله الرحمن الرحیم

بداطلاع مردم شریف و شهیدپرور تهران میرساند که

ستاد انتخاباتی مرکزی مجمع روحانیون مبارز تهران

در خیابان پاستور پلاك ۶۸ فعالیت خود را آغاز و با شماره تلفنهای ۶۴۰۵۶۶۵ و ۶۴۰۷۷۸۱ آماده پاسخگوئی به سئوالات و نیازهای مردم عزیز میباشد .

ستاد انتخاباتی مجمع روحانیون مبارز تهران

مرغوبترین بستنی زعفرانی (برجسته)

با شیر چرخ‌نکرده و خامه فراوان جهت قنادی‌ها، تالار پذیرائی‌و مغازه‌ها موجود میباشد تلفن ۳۳۶۱۸۱

ترک اعتیاد

باطب‌سوزنی(Acupuncture)ازکالیفرنیا

در یک هفته

۴۳۷۸۸۱۸ - ۴۲۷۱۲۸۳

استخدام

مدیر و مشاور مرد

اگر در مدیریت و مشاورت مسکن دارای تجربه کافی مبتکر و صدیق میباشید. محیطی دوستانه باامکاناتی‌بالارا از دست ندهید.

مسکن کاربا (کد ۱۵۲)

۸۶۵۰۵۱۱ و ۸۶۵۹۵۱

جناب آقای چگونیان

مدیریت کل محترم فرودگاه مهرآباد

با نهایت تاسف و تاثر فوت مادر همسر گرامیتان را تسلیت عرض نموده بقاء عمر شما و خانواده محترمتان را ازدرگاه ایزدمنان خواستاریم .

هیئت‌مدیره و کارکنان شرکت فنی و ساختمانی بام‌پاد ـ سهامی خاص

بسمه تعالی

باطلاع امت حزب‌ا... می‌رساند برنامه سخنرانی و میزگرد سیاسی و اجتماعی روز دوشنبه ۷۱٫۱٫۱۷در مساجد و محافل ذیل منعقد می‌گردد.

سخنرانی : حضرت آیتا... کروبی

ریاست محترم مجلس شورای اسلامی ساعت ۲۰٫۳۰ در مسجد جامع حضرت ابوالفضل (ع) جاده قدیم کرج پشت کارخانه شیرپاستوریزه کوی ۱۷ شهریور خیابان ۱۷شهریور

سخنرانی :حجت‌الاسلام والمسلمین آقای سیدعلی‌اکبرمحتشمی نماینده‌محترم تهران و رئیس کمیسیون دفاع مجلس‌شورای اسلامی ساعت ۲۰٫۳۰ مسجد علی‌ابن ابیطالب (ع) خیابان شهید رجائی سه‌راه علی‌آباد خیابان ابریشم بلوار شهید دستواره (جوانمرد قصاب) ۸متری سوم.

سخنرانی استاد فخرالدین حجازی

نماینده محترم تهران ساعت ۲۰٫۳۰ خیابان سبلان شمالی نبش بازار روز کوچه شهید حوزان (کامل) منزل شهید سلیمانی.

میزگرد

میزگرد سیاسی اجتماعی باحضور آقایان حجت‌الاسلام والمسلمین عیسی ولائی نماینده محترم مردم تهران ، مهندس شمس‌وهابی و مهندس سیدحجاریان درحسینیه سجادیه نازی‌آباد انتهای خیابان شهید مشهدی (پارس‌سابق)

میزگرد با شرکت‌حضرات نمایندگان تهران حجت‌الاسلام والمسلمین موسوی‌لاری ، منظری‌نژاد و آقای محمد سلامتی در مسجد امام حسن عسکری(ع) خیابان ابوذرغربی روبروی شهرداری منطقه ۱۷ ساعت ۲۱

میزگرد با حضور حجت‌الاسلام والمسلمین آقای محمد حسن رحیمیان عضو دفتر امام‌خمینی سلام‌الله‌علیه و قائم‌مقام محترم‌بنیادشهیدو آقای دکترسیدمحمدصدر وبرادرسرحدی‌زاده نماینده محترم مردم تهران ساعت ۲۰٫۳۰ در مسجد امام‌جعفر صادق(ع) خیابان هلال‌احمر خیابان شهید قدمی (رباط‌کریم فرعی) برگزار می‌گردد.

روابط عمومی و تبلیغات مجمع روحانیون مبارز تهران

مرکزتولیدعکس ایران

(شرکت سهامی خاص)

جهت لابراتوارهای چاپ عکس رنگی سراسرکشور

سفارش انواع کاغذعکس رنگی

آگفا

دراندازه های مختلف باحمل وتحویل سریع میپذیرد. لطفاً جهت اطلاعات بیشتر باتلفنهای ۶۴۰۷۶۷۸ و ۶۴۰۶۷۱۸ قسمت سفارشات تماس حاصل فرمائید.

باغبانی

کاشت ونگهداری باغ وباغچه زیباسازی ومحوطه‌سازی

۹۲۸۱۲۷-۲۲۸۲۰۵

انواع اتومبیل تصادفی

خریداریم ۴۰۰۷۲۲۰

کیهان ورزشی روزهای شنبه منتشر می‌شود

آگهی استخدام

شرکت صنعتی تولیدی مرتب

تحت پوشش سازمان صنایع ملی گسترش و نوسازی صنایع ایران

نیاز بهمکاری دو نفر لیسانس حسابداری دارد.

لذا متقاضیان میتوانند با در دست داشتن مدارك حداکثر ۱۰ روز پس از انتشار این‌آگهی درساعات اداری به کارگزینی شرکت واقع در کیلومتر ۱۸ جاده مخصوص کرج مراجعه نمایند.

روابط عمومی شرکت مرتب

ش ۳۴۳۱۴ ۶ـ۹