# صبح آزادگان

۱۲ صفحه

سه‌شنبه ۲۹ اردیبهشت ۱۳۶۰ - ۱۴ رجب ۱۴۰۱ - شماره ۳۷۰ بها ۲۰ ریال


دیدار امام با پرسنل نیروی دریائی و مردم جزایر جنوب

# امام: امروز شما مواجه با اشخاص و جمعیت هائی هستید که نفاق دارند

کوشش ما در هر جا که هستیم باید این باشد که اسلام در آنجا تحقق پیدا کند

کوشش کنید که در ان میدانیکه میدان مبارزه بین الله وشیطان است در آن میدان پیروز شوید

(درصفحه اخر)

گزارش کامل نتایج کار هیئت بررسی شایعه شکنجه تقدیم امام شد

# نظام حاکم بر زندانها مبنی بر شکنجه نیست

● امام تاکید فرمودند نتایج بررسی هرچه زودتر درداخل و خارج از کشور منعکس شود.

(در صفحه آخر)

با آتش توپخانه رزمندگان دلاور اسلام:

● در حمله یك میگ عراقی به نوسود ونودشه خساراتی ببار آمد

# ۸۰ درصد از تاسیسات یک پایگاه نظامی در خاک عراق نابود شد

● طی ۲۴ ساعت گذشته ۵ دستگاه زیل، ۲ کامیون حاوی مهمات و دو دستگاه کامیون حامل نفرات دشمن در جبهه آبادان نابود شد

★ بنابرگفته سربازان عراقی ۳۰ درصد از ارتشیان عراق فراری هستند وطبق تصویب مجلس درصورت بازگشت اعدام نخواهندشد

(درصفحه۱۱)

نظرات رئیس جمهور درباره بحث آزاد پیرامون لایحه بودجه

## نظرم اینست که در مجلس بحث خواهد شد و دیگر احتیاجی به این جور چیز ها نیست

(در صفحه ۲)

پس از ۵۸ روز اعتصاب غذا:

## ملك کریش سومین مبارز ایرلندی در آستانه مرگ قرار گرفت

(در صفحه ۳)

## پیام حضرت آیت اله منتظری خطاب به بنیاد نهج البلاغه

(در صفحه ۲)

مصاحبه با اعضاء انجمن اسلامی بانکهای کشور

## از بین رفتن مبالغ زیادی از مطالبات بانکها در اثر پی گیری ننمودن از طرف مدیران طاغوتی بوده است

(درصفحه ۱۰)

## اولین دیدار حکم های ایرانی و آمریکایی برای حل دعاوی مالی

واحد مرکزی خبر بنقل از خبرگزاری آسوشیتدپرس از لاهه گزارش داد ... حکمهای امریکائی وایرانی دیروزبرای اولین‌بار پس ازبحران‌گروگان ها دیدار کردند تا دادگاهی برای حل دعاوی مالی چند میلیارد دلاری بین دو کشور تشکیل دهد.

سه حکم که از سوی هر یک از دو کشور شرکت داشتند با یکدیگر دست دادند و روبروی هم نشستند تا مذاکرات خود را پشت درهای بسته آغاز کنند.

براساس قرارداد ۱۹ژانویه که بین امریکا وایران در الجزیره منعقد شدمیبایستی دادگاهی در لاهه یا شهرمورد قبول دیگری تشکیل شود تا در مورد دعاوی شرکتها و افراد که از بحران گروگانها ناشی میشود تصمیمات نهائی و الزام آوری را اتخاذ کند.

حدود دو هزار مورد قرارداد فسخ شده وبدهیهای پرداخت نشده مطرح است که بالغبر ۳ تاچهار میلیارد دلار میشود.

## از سال ۱۹۷۹ تاکنون ۲۲۰۰۰ نفر در السالوادور کشته شده‌اند

خبرگزاری آسوشیتدپرس‌از سان‌سالوادور گزارش داد نیروهای مسلح و مقام های‌این کشور دیشب گفتند درآخرین موج خشونت های سیاسی السالوادور دست کم بیست و پنج قتل سیاسی صورت‌گرفته است در حومه شهر سان - مارکوس‌در برخورد چریک‌های چپگرا و نیروهای مسلح سه چریک کشته شدند ...

سازمان‌حقوق‌بشرالسالوادور تخمین زده است که از سال ۱۹۷۹ که افسران میانه‌رو حکومت محافظه‌کار ژنرال گاراوس هوبرتو را سرنگون کردند تاکنون حدودبیست و دو هزار نفر کشته شده‌اند.


تلفن سازمان نیازمندیها آزادگان ۶۶۳۱۷۱ الی ۴


## زنگ خطر!

هرانقلابی که تاکنون در جهان پیروز شده است بنابویژگیهای خاص خود دچار مشکلات و نارساییها از یکسو و مخالفت ضدانقلابیون از سوی دیگر بوده است. ماهیت مخالفین انقلاب وبطورکلی ضد انقلاب دربرابر انقلابها، بنابه ماهیت انقلاب از کیفیت ویژه خود برخوردار بوده است ولی‌آنچه در تمامی انقلابات وجه تشابه بشمار میرودروبرویی با دشمنانی است که به جهت منافع خاص‌خود قصد سرنگونی رژیم انقلابی‌را بهرقیمت دارند.

انقلاب اسلامی ایران که ویژگی خاص و منحصر بفردآن ماهیت اسلامی‌آن در ایدئولوژی و مردمی بودن به‌نیروی انقلابی آن میباشد نیز بنا بایژویژگی‌های فکری و رهبری دارای ضدانقلابیونی با خصوصیات متناسب بااین مشخصه میباشد. همانگونه که در این دوسال پس از پیروزی انقلاب شاهد بوده‌ایم تمامی نیروی ضدانقلاب از ابرقدرت های جهانخوار گرفته‌تا نوکران آن‌ها در داخل دراین جهت قرارگرفته استکه با استفاده ازکلیه امکانات سیاسی‌و اقتصادی‌واجتماعی که همگی دریک کانال نیرومند تبلیغی تجهیز می گردند، انقلاب اسلامی رابی‌اعتبار سازند وبا این تیر دونشان را بزنند هم‌اعتبار وآبروی احیاشده اسلام را ببرند تا نتواند درآینده بعنوان ایدئولوژی انقلابات جهان سوم کارساز باشد وهم‌قدرت ونیروی اصلی انقلاب که همان توده‌های محروم وزجرکشیده مردم می باشند را نسبت بانقلاب بدبین‌ومایوس سازند و آنها را از صحنه انقلاب بیرون رانند. دشمن بخوبی متوجه شده استکه تمامی حربه‌های اقتصادی و سیاسی که برای بزانو درآوردن نیروهای انقلابی بکاربرده‌است‌بهیچوجه کارسازی نداشته‌اند لذا میکوشد تمامی حربه های فوق رابعنوان وسیله‌ای جهت تبلیغات مسموم برعلیه انقلاب اسلامی ایران‌قرار دهد. اینست که مشاهده می نماییم که‌همراه باتهاجمات نظامی و اقتصادی و سیاسی بکشور، بلندگوهای تبلیغاتی امپریالیست‌ها وصهیونیست ها ونوکران داخلی آنها که‌همان جیره‌خواران قلم‌بدست میباشند بکار میافتد ومسائل رابگونه‌ای در خارج و داخل انتشار میدهند که تمامی آنهابگونه‌ای‌دیگر جلوه مینماید. و چهره‌ایراکه از انقلاب اسلامی ایران بمعرض قضاوت میگذارند چهره‌ای نازیبا و زشت میشود. از سوی دیگربااین تبلیغات مخرب و مسموم کننده جو سیاسی وفرهنگی جامعه ایران رانیز بنرتیبی که‌امکان حرکت رشدیابنده انقلاب درآن زمینه های سیاسی و اجتماعی‌وفرهنگی مشکل یا غیرممکن شده شکل می دهند. نمونه‌های فراوانی براین عملکرددشمنان خارجی وداخلی انقلاب موجود استکه غرض از طرح این نوشته، آوردن نمونه‌های فوق نمی باشد. اما به جهت حساسیت مسئله تنها بذکرویادآوری یک نمونه که در روزهای اخیر شاهدو ناظر آن میباشیم می پردازیم.

فردی راکه دربعد از انقلاب بریکی از مهمترین مساند انقلاب نکیه‌زده بوده امت بجرم جاسوسی‌برای بزرگترین دشمن انقلاب اسلامی یعنی امریکا میگیرند و بحبس میبرند. بسیار واضح است که در هر رژیمی‌فرد جاسوس خطاکار میباشد واگر حتی یک فرد معمولی اطلاعات مخفی دراختیار بیگانگان قرارداده باشد و یا امکانات فعالیت های مخرب برای‌آنان فراهم‌کرده باشد جاسوس است و حکم‌جاسوس درباره او باید به عمل آید. چه پرسد باینکه این‌فرد مسئولیتی رسمی و دولتی بردوشش داشته‌باشد که‌این قضیه بسیار روشن‌تراست. می‌پرسیم درکجای دنیا سراغ داریدکه فرد جاسوس را اجازه دهند از اوعلناحمایت شود و حتی آنقدر کار گلوگشادباشد که دیگران برای تبرئه او بیایند و ر کارهای جاسوسی رابخود مستند سازند.

اما در ایران انقلابی این مسئله صورت گرفت. همانگونه که در مقدمه ذکرشد اساس حرکت سرکوب انقلاب اسلامی راموجهای شدید تبلیغاتی تشکیل می دهد. لذا ازهمانروز دستگیری فردجاسوس، توسط داخلی‌و خارجی شدیدی برعلیه دستگاه قضایی‌وبیگناهی فردجاسوس براه میافتد تا آنجاکه انکاری ارتباط وکارکردن برای دشمنان انقلاب بهیچوجه جرم محسوب نمی گردد.

(بقیه در صفحه آخر)

باپیام امام خمینی:

## کنگره هزاره نهج البلاغه گشایش یافت

کدام شخصیت است که می تواند ادعا کند که عبدالا... است و ازهمه عبودیت‌ها بریده است جز انبیاء عظام و اولیاء معظم

● نهج البلاغه خود معجونیست برای شفا و مرهمی است برای درد های فردی و اجتماعی و مجموعه‌ای است دارای ابعادی به اندازهٔ ابعاد یك انسان

(در صفحه ۲)

## ملاقات وزیران نفت سعودی و کویت

واحد مرکزی خبر بنقل از رویتر از بحرین گزارش داد وزیران نفت عربستان سعودی وکویت دیروز در ریاض‌بایکدیگرملاقات کردند. انتظار میرود در این دیدار که در استانه اجلاس قیمت گذاری اوپک صورت گرفت مسئله قیمت نفت موردبررسی قرار گرفته باشد.

عربستان سعودی بزرگترین صادر کننده نفت جهان و طرفدار قیمت ارزان نفت‌است و بهمین دلیل باتولید ده‌میلیون وسیصد هزار بشکه در روز سعی میکند با ایجاد یک مازاد نفتی قیمت‌هارادرسطحی نازلتر هم آهنگ سازد قیمت نفت عربستان سعودی در حال حاضر سی‌ودودلار در هر بشکه است در حالیکه نفت دیگر کشورهای عضو اوپک تا چهل‌ویک دلار نیز بفروش میرسد.

خبرگزاری عربستان‌سعودی گزارش داد وزیر نفت کویت پیش از ملاقات با همتای سعودی خود پیامی از امیر کویت به شاهزاده فهد ولیعهد و مسئول دولت عربستان سعودی در حکومت ملک خالد تسلیم کرد.

## البعث سوریه: فیلیپ حبیب قصد حل مشکل لبنان را ندارد

خبرگزاری پارس بنقل از خبرگزاری رویتر از دمشق سوریه گفت فیلیپ حبیب نماینده ویژه رئیس جمهوری امریکا رامحلی برای مشکل لبنان ندارد اما سوریه همچنان آماده است تابه اظهارات وی گوش دهد. نشریه البعث ارگان حزب سوسیالیست‌بعث سوریه نوشت در نقطه نظرهای حبیب هیچ نکته‌ای جز دخالت‌در امور لبنان وجود ندارد اما سوریه آماده‌است تابه اهداف واقعی او که تحت لوای ماموریت‌دیپلماتیک صورت میگیرد توجه کند.

سرمقاله نشریه البعث‌همزمان با سفر حبیب به عربستان سعودی منتشر میشود.


## بمناسبت هزارمین سال تالیف نهج البلاغه

کتاب‌نهج‌البلاغه امیرالمومنین علی(ع) ترجمه احمد سپهر خراسانی شامل متن کامل عربی و ترجمه فارسی با مقدمه‌ای در فن خطابه و تاریخ آن و تعلیقات ۱۶۳۸، صفحه در سه جلد به بهای ۱۶۰۰ ریال منتشر شد.

ناشر: انتشارات اشرفی، میدان امام حسین(ع) اول مهران تلفن: ۷۵۴۰۵۳ محل فروش: انتشارات کلمه، مقابل دانشگاه تهران انتشارات پژوهش میدان انقلاب بازارچه کتاب و کتابفروشی های تهران و شهرستانها.

۱-۱


برای کوتاه کردن دست واسطه ها

## نقل و انتقالات گندم زیر کنترل شدید ستاد بسیج اقتصادی قرار گرفت

★ عوامل محتکر و متخلف ازطریق دادستانی انقلاب‌شدیدا تعقیب خواهند شد

(درصفحه ۱۰)

## محکومیت پخش کنندگان نوار های مبتذل در دادگاه انقلاب اسلامی

(درصفحه۱۱)

وزیر بهداری دریک‌مصاحبه مطبوعاتی اعلام کرد:

## دولت تجارت داروئی را بدست میگیرد

(در صفحه ۲)

## اگر مالیات های چهارگانه اسلامی کافی نباشد اسلام اجازه وضع مالیاتهای نو میدهد

(در صفحه ۱۰)

توسط یکی از افراد حزب منحله دموکرات

## رابطه‌نزدیك وصمیمانه وقرارهای قاسملو وصدام فاش شد

(درصفحه۱۱)

در محل دانشکده اقتصاد دانشگاه تهران:

## کارنامه های اری دانشجویان اروپا و آسیا از امروز توزیع میشود

(در صفحه ۲)

سخن روز

## بحث آزاد و فرار مدعیان!!

عاقبت صدا و سیمای جمهوری اسلامی ایران همانگونه که امام امت امر فرموده بودند کم‌کم به رسالت انقلابی خود در جهت آگاهی دادن‌به توده‌ها و اقشار مختلف مردم پی برده و برای روشن شدن مسائل بغرنج جامعه از قبیل سیاسی و اقتصادی و ایدئولوژیکی و غیرو اقدام به جلسات بحث آزاد از تمام گروهها و شخصیتهای صاحب‌نظر نمود. البته اگر اینگونه بحث‌ها که در حقیقت از عادات و رسوم پیشوایان‌عالیقدر مذهبی ما نظیر امام صادق (ع) و امام جواد (ع) بوده و سالمترین روش برخورد افکار و ایدئولوژیهاست هرچند وقت یکبار انجام شود مردم را باحقایق ملموس جامعه آشنا خواهد ساخت دراین بحث‌ها اگرچه ممکن است طرفین به نتیجه‌ی قطعی نیز نرسند ولی همین‌قدر که گروهها حاضر شوند تادر کنار یکدیگر ودوستانه به صحبت بنشینند بسیار مقبول و پسندیده است. امروزه صدا و سیمای جمهوری اسلامی ایران‌کلام‌گهربار امام را که فرموده بودند این دستگاه یک دانشگاه است، جامه‌ی عمل پوشانده و جلوی برخوردهای خشونت‌بار مسلحانه وغیرو را گرفته است درگذشته‌ای نه‌چندان دور گروههای سیاسی که باایدئولوژی جهانشمول اسلام مخالف بودند در نشریات واعلامیه‌های خود به‌متهم کردن طرف مقابل پرداخته وطرفهای دیگر نیز به چنین اعمالی جامعه را از رسالت انقلابی جهت رساندن پیامش به گوش مستضعفان جهان بازداشتند. دراین میان تعدادی فرصت‌طلب با استفاده از نقاط ضعف ایجاد درگیریهای تصنعی نظیر چهارده اسفند دانشگاه تهران به تشنجات دامن‌زده وبه سود خود بهره‌برداری می نمودند بدین‌ترتیب بود که جامعه یک حالت انفجاری والتهاب‌آور داشته و هرآن به‌نام گروهکها درگیری هایی در اقصی‌نقاط کشور درمی گرفت. از ابتدای پیروزی انقلاب اسلامی در ایران امام امت بارها به اهمیت بحث آزاد سازنده وبدور از جاروجنجال و سیاهبازی اشاره کرده و تشویق بدان کار می نمودند ولی گروه یا افرادی که بقای خود را در تشنج دیده و تلاش می کردند تادر مواقع به‌خصوص ومقطعی مردم را به صحنه بکشند باپرداختن به مسائل فرعی و آگراندیسمان کردن آنها در روزنامه های وابسته ضمن آگاهی ندادن به مردم سعی می نمودند تاآنها راهرچه بیشتر از مسائل بدور نگهداشته والقای ایدئولوژی بکنند لذا این گروهها به هیچوجه مشتاق یک جو دمکراتیک وآزاد از نوع اسلامیش نبوده و درمواقع حساس صحنه را خالی کرده‌اند. با انتشار اطلاعیه‌ی ۱۰ ماده‌ای دادستانی کل انقلاب در مورد گروهکها دیگر بهانه‌ای برای فرصت‌طلبان باقی نماند تا باکنار کشیدن خود و مظلوم‌نمائی، اشرف پهلویها را به حمایت از خود وادارند این اطلاعیه چگونگی برخورد سالم سیاسی را در جامعه درچهارچوب قوانین مدون قانون اساسی مطرح کرده و به رامگشایی جامعه از کلاف‌سردرگم درگیریها و بحرانهای تصنعی شد. لذا به همین دلیل‌یک‌سری بحث‌های آزاد درمورد مسائل مهم جامعه ازسوی صدا وسیما پیشنهاد شد که‌متاسفانه منادیان بحث آزاد و سینه‌چاکان آزادی از شرکت در آنها امتناع نمودند تاقادر باشند در زمانهای مقتضی تشنج بیافرینند.

روزی روزگاری بود که درسرهرکوی و برزن افرادی برای بحث آزاد سینه‌چاک می کردند البته می توان‌دلیل این رشتها را از مقایسه دومرحله زمان از عملکرد این افراد به‌درستی شناخته و به علت غیبتشان در بحث‌های کنونی پی‌برد. اصولا بحث آزاد زمانی مفید ومثمر ثمراست که جامعه‌ای را ازسردرگمی وجوسازیهای بی‌مورد برهاند نه‌اینکه گزکی به دست افراد برای سرکوفتزدن بدیگران بدهد. اگر در جامعه‌ای انقلابی شرایط مساعد برای برخورد آزادانه آرا وعقاید پیش‌نیاید نبایدتوقع داشت که گروهکهائی دست به سلاح نبرند ولی اگراین شرایط آماده شد و افراد و گروهها حاضر شدند بامحترم‌شمردن قوانین آن جامعه فعالیت بکنند باید برای جلوگیری ازدرگیری های فیزیکی بحث آزاد و تبادل‌نظرهای مسالمت‌آمیزرا پیش کشید به‌همین دلیل است که مشاهده شد فقط تعداد قلیلی پس از آماده شدن شرایط آزاد و اسلامی حاضربه بحث آزاد نشدند البته ماهیت این گروهک‌ها و افراد برای امت مسلمان ایران روشن است این گروهکها از افرادی فرصت‌طلب و دورو تشکیل شده‌اند که نظری جز تحمیق توده‌ها نداشته وآگاهی آنهارا مرگ

(بقیه در صفحه آخر)

## ○ نهج‌البلاغه خود معجونیست برای شفا ومرهمی است برای دردهٔ‌ی فردی و اجتماعی ومجموعه‌ای است دارای ابعادی باندازهٔ ابعاد یك انسان

# باپیام امام خمینی کنگره هزاره نهج البلاغه گشایش یافت

**بمناسبت زادروز میلاد مبارک امیرمومنان علی (ع) نخستین روز کنگره هزارمنهج‌البلاغه عصر یکشنبه با حضور جمع کثیری از مشتاقان راه آن ابرمرد تاریخ با تلاوت‌آیاتی از کلام‌الله مجید و پیام امام خمینی کار خود را در مدرسه عالی شهید مطهری آغاز کرد ٠**

**متن پیام امام باین شرح است :**
**بسم‌الله الرحمن الرحیم**

در کنگره هزاره نهج‌البلاغه از چه صحبت خواهد شد و ازکی معرفی‌دانشمندان بزرگ جهانی می خواهند مولا امیرالمومنین را معرفی کنند و به دیگران بشناسانند یا کتاب نهج‌البلاغه راما با کدام معونه‌ویا چه سرمایه‌ای می خواهیم در این وادی وارد شویم ٠

ما در باره شخصیت علی‌بن‌ابی‌طالب از حقیقت ناشناخته او صحبت کنیم یا با شناخت محجوب و محجور خود ٠ اصلا علی (ع) یک بشر ملکی و دنیایی است که ملکیان از او سخن گویند یا یک موجود ملکوتی است که ملکوتیان او را اندازه‌گیری کنند ٠ اهل عرفان در باره او جزء باسطح عرفانی خود و فلاسفه والهیون جزء با علوم محدوده خود با چه ابزاری می خواهند به معرفی او بنشینند تاچه حد اورا شناخته‌اند تا ما محجوران را آگاه کنند ٠ دانشمندان و اهل فضیلت و عارفان و اهل فلسفه‌باهمه فضائل و باهمه دانش ارجمندشان آنچه‌از آن جلوه تام حق دریافت کرده‌اند در حجاب وجود خود و در آینه محدود نفسانیت‌خویش است و مولا غیر از آن است ٠ پس اولی آن‌است که از این وادی بگذریم و بگوییم علی‌بن‌ابی‌طالب فقط بنده خدا بود و این بزرگترین شاخصه او است که می توان ازآن یاد کرد و پرورش یافته و تربیت شده پیامبر عظیم‌الشان است و این از بزرگترین‌افتخارات او است کدام شخصیت می تواند ادعا کند که عبدالله است و از همه عبودیت ها بریده است جز انبیاء عظام و اولیاء معظم که علی (ع) آن عبد وارسته از غیب‌وپیوسته به دوست که حجب نور و ظلمت را دریده و به معدن عظمت رسیده است در صفمقدم است و کدام شخصیت است که می تواند ادعا کند از خردسالی تا آخر عمر رسول اکرم در دامن و پناه و تحت تربیت وحی و حامل آن بوده است جز علی‌بن‌ابی‌طالب که وحی و تربیت صاحب وحی در اعماق روح و جان او ریشه دوانده ٠ پس او به حق عبدالله است و پرورش یافته عبدالله اعظم ٠ و اما کتاب نهج‌البلاغه که نازله‌روح اوست برای تعلیم و تربیت خفتگان دربستر منیت و درحجاب خودخواهی خودمعجونیست برای شفا و مرهمی است برای درد های فردی و اجتماعی و مجموعه‌ایست دارای ابعادی به‌اندازه ابعاد یک انسان و یک جامعه بزرگ انسانی از زمان صدور آن تا هرچه تاریخ به‌پیش رود و هرچه جامعه‌ها بوجود آید و دولتها و ملت ها متحقق‌شوند و هرقدر متفکران و فیلسوفان و محققان بیایند و در آن غور کنند و غرق شوند٠هان فیلسوفان و حکمت‌افروزان بیایند و در جملات خطبه اول این کتاب الهی به تحقیق بنشینند و افکار بلندپایه خود را بکارگیرند و با کمک اصحاب معرفت و ارباب عرفان این یک جمله کوتاه را به‌تفسیر بپردازندو بخواهند به حق وجدان خود را برای درک واقعی آن ارضاء کنند به شرط آنکه بیاناتی که در این میدان تاخت‌وتاز شده است آنان را فریب ندهد و وجدان خود را بدون فهم درست بازی ندهند و نگویند و بگذرند تا میدان دید فرزند وحی را دریافته وبه‌تصور خود و دیگران اعتراف کنند و این است آن‌جمله

مع‌کل‌شی‌لا بمقارنه و غیرکل شی‌لا بمزایله و این جمله و نظیر آن در کلمات اهل‌بیت وحی آمده است بیان و تفسیر کلام‌الله است که در سوره حدید است‌و برای متفکران آخر زمان آمده است وهومعکم عینماکنتم اینک امید است که شما دانشمندان و متفکران متعهد که در کنگره ارجمندهزاره نهج‌البلاغه گرد هم آمدید ابعاد عرفان و فلسفی و اخلاقی و تربیتی و اجتماعی و نظامی و فرهنگی و دیگر بعدها را به‌مقدار میسور بیان فرمائید و این کتاب را به‌جوامع بشری معرفی نموده و عرضه دارید که این متاعی است که مشتری آن انسانها و مغز های نورانی است٠

صلوات و سلام بی‌پایان به رسول اعظم که چنین موجود الهی را در پناه خود تربیت فرمود و به‌کمال لایق انسانیت رساند ٠

و سلام و درود بر مولایمان که نمونه انسان و قرآن ناطق است و تاابد نام‌بزرگ او باقی است و خود الگو انسانیت‌ومظهر اسم اعظم است ٠

و سلام برشما دانشمندان که بازحمت پرارج و سودمند خود راه رسیدن به اهداف عالی این کتاب مقدس را باز می نمائید ٠

**والسلام علی عبادالصالحین ـ ۲۷ اردیبهشت ۱۳۶۰ ـ ۱۲رجب ۱۴۰۱ ـ روح‌الله الموسوی الخمینی**

بگزارش خبرنگار خبرگزاری پارس‌پس از پیام امام تلگرام فقیه عالیقدر حضرت آیت‌الله منتظری به شرکت کنندگان در این کنگره قرائت شد سپس آقای معزی یکی‌از مسئولین بنیاد نهج‌البلاغه ضمن بسرشمردن فعالیت های دست‌اندرکاران این بنیاد طی پنج سال اخیر رئوس کلی کار این کنگره را عنوان کرد ٠ آنگاه آقای امامی کاشانی مسئول مدرسه عالی شهید مطهری طی سخنان کوتاهی به مسئله شناخت نهج‌البلاغه پرداخت و پیرامون ابعاد وسیع و گسترده شخصیت علی (ع) مطالبی ایراد کرد وگفت ممکن است ما بتوانیم با بررسی و تنحص‌در مورد نهج‌البلاغه آشنائی و شناخت پیداکنیم اما شخصیت امیرمومنان علی (ع) را نمی توان بسادگی شناخت ٠ بنابه همین‌گزارش پس از این سخنرانی کنفرانسی پیرامون مسائل سیاسی و اجتماعی نهج‌البلاغه با شرکت آقایان مهدی آصفی و زین‌العابدین قربانی تشکیل شد که در آن مسائل‌مختلفی چون نفاق و آثار سوء آن در جامعه مطرح شد ٠ سپس آقای خزعلی به‌تفصیل درباره ناکثین ، قاسطین ، و مارقین در نهج‌البلاغه سخن گفت و برخی از خطبه های نهج‌البلاغه، را تجزیه و تحلیل و تفسیر کرد ٠ در پایان نماز مغرب و عشاء بجماعت خوانده شد٠

بنابه‌گزارش خبرنگار خبرگزاری‌پارس‌در نخستین روز این کنگره از شخصیت های جهانی لبیب‌بیضون از سوریه،استادفلاطوری از آلمان ، رشیدبن‌عیسی از فرانسه، مصطفی محمد الغماری از الجزایر شرکت داشتند وعده زیادی از شخصیت ها و علمای‌داخلی نیز حضور داشتند ٠

## ○ کدام شخصیت است که می‌تواند ادعا کند که عبدالله ... است و از همه عبودیت‌ها بریده است جز انبیاء عظام و اولیاء معظم

## محاکمه عباس وحدانی در شعبه اول دادگاه انقلاب اسلامی مرکز

**شعبه اول دادگاه انقلاب جمهوری اسلامی مرکز طی اطلاعیه‌ای اعلام کرد محاکمه عباس وحدانی به اتهام فعالیت در جهت تحکیم مبانی رژیم منحوس پهلوی آغاز خواهد شد .**

متن‌اطلاعیه بدین‌شرح‌انتشار یافته است .

محاکمه عباس وحدانی فرزند محمد با اسامی مستعار حمیدی و مهدوی کارمند اداره کل سوم و رئیس بخش ۲ بررسی رئیس بخش ٤ اداره یکم عملیات و بررسی رئیس بخش ۲ عملیات‌و بررسی اداره کل هشتم «معاون اداره‌یکم» عملیات و بررسی ، رئیس اداره یکم ، رئیس نمایندگی ساواک در منطقه مرکزی امریکا ، شیکاگو از سال ۵۳ الی ۵۷ استاد اداره آموزش‌و معاون اداره کل هشتم ، متهم به۱ـ فعالیت‌خستگی ناپذیر و خدمات بی‌شائبه درجهت‌تحکیم مبانی رژیم منفور پهلوی ، ۲ـ شرکت در ایجاد محیط ارعاب و اختناق .

۳ ـ شرکت‌در بسیج‌و رهبری تظاهرات شاه مخلوع در داخل کشور و مقابله و مبارزه و سرکوبی تشکیلات وتظاهرات دانشجویان‌مخالف رژیم‌پهلوی ٤ ـ همکاری مستقیم با مهره کثیف امریکا اردشیر زاهدی در بسیج آسوریها ، یهودیان و بهائیان منفور غیر ایرانی در مقابله با دانشجویان‌مخالف رژیم منحله و ایراد ضرب و شتم و احیانا قتل ایشان در جریان سفر طاغوت به امریکا در شعبه اول دادگاه انقلاب جمهوری اسلامی مرکز آغاز خواهد شد . از کلیه شاکیان و شهود نامبرده مخصوصا دانشجویان مبارز خارج یا داخل کشور دعوت می شود که در روز چهارشنبه ۳۰ اردیبهشت ماه سال جاری به دادگاه مزبور واقع در زندان اوین مراجعه نمایند .

## خبرهای کوتاه داخلی

**★ اطلاعیه شهرداری در مورد هیات تجدید نظر پاخسازی**

شهرداری تهران در اطلاعیه‌ای از۱۳ نفر کارمندان سابق این سازمان که در هیات تجدید نظر پاخسازی پرونده دارند خواست تا حداکثرظرف یک ماه آینده به این هیات مراجعه کنند.

در این اطلاعیه آمده است که قبلا برای این افراد دعوت نامه هائی با پست سفارشی ارسال شده است.

**★ بازگشت وزیر بهداری**

دکتر منافی‌که‌درراس هیاتی بمنظور شرکت در سی و چهارمین اجلاس بهداشت جهانی به ژنو مسافرت کرده بود پنجشنبه گذشته به کشور بازگشت.

وزیر بهداری در این سفر ضمن شرکت در نماز جمعه هامبورگ به تشریح مواضع اصولی جمهوری اسلامی ایران و اقدامات غیرانسانی صدامیان کافر پرداخت.

**★ مجلس ترحیم شهیدان دولته‌و**

بمناسبت شهادت سربازان رشید اسلام در زندان دولته‌و سردشت بوسیله امریکای مزدور جهانخوارو همخارانش چون صدام خائن و قاسملوی کثیف از سوی انجمن اسلامی کارکنان دادگستری مجلس‌وعظ و خطابه‌ای ساعت ١٤ امروز ۲۷ اردیبهشت در سالن اجتماعات دادگستری برگزار میشود.

ضمنا انجمن اسلامی کارکنان دادگستری به بازماندگان شهدای دوله‌تو مخصوصا آیت‌الله موسوی اردبیلی دادستان کل که این شهدت را تبریک وتسلیت گفتند.

**★ بلیط نیمه بهاء برای کارگران**

روابط عمومی‌وزارت‌فرهنگ و آموزش عالی ازکلیه‌انجمن های اسلامی‌کارخانجات‌دعوت کرد که نماینده‌ای با معرفی نامه برای دریافت بلیط نیمه بهاء برای کارگران جهت دیدن نمایشنامه معدن به مجموعه ابگینه‌واقع در خیابان‌جمهوری اسلامی خیابان ۳۰ تیر معرفی کنند.

**★ تسهیلات لازم برای مراجعین پارک ارم**

روابط عمومی پارک ارم اعلام کرد از ۲۸ اردیبهشت ماه جاری به بعد جهت رفاه حال مراجعین محترم این پارک روزهای تعطیل و جمعه از ساعت ۱۰ صبح لغایت ۱۰ شب اتوبوسهای شرکت و احد از ضلع شرقی میدان آزادی تا پارک ارم و بالعکس بنقل و انتقال مسافرین خواهد پرداخت.

**★ انتصاب امام جمعه شهرکرد**

از سوی دفتر امام خمینی رهبر انقلاب و بنیانگذار جمهوری اسلامی ایران ثقه‌الاسلام و المسلمین سیدرضا تقوی به امامت جمعه شهر ـ کرد منصوب شد.

این انتصاب بقایه تقاضا های مردم شهرکرد انجام گرفته‌است.

**★ کشف اسلحه و مواد مخدر در خرم‌آباد**

ماموران ناحیه ژاندارمری لرستان در دوهفته گذشته ٦٦ کیلو و ٥۳۱ گرم مواد مخدر یک قبضه اسلحه و ۷۲ تیر فشنگ از ضدانقلابیون کشف و ضبط کردند.

بگزارش خبرگزاری پارس کشف ٦۰۰ کیلوگرم روغن نباتی ۱۹۲۰ بسته پودرتخت ـ شوئی ۱۰ کارتون چای ـ ۹۳٦ قالب صابون ـ و ۲۵۵۱ عدد زیر پیراهن قاچاق از دیگر کشفیات‌ماموران‌ژاندارمری لرستان درمدت مورد گزارش است.

**★ کمک کشت و صنعت مغان به هموطنان عزیز**

سخنگوی وزارت‌کشاورزی و عمران روستایی در تماسی با خبرگزاری‌پارس اعلام کرد. کارکنان شرکت سهامی کشت و صنعت مغان برای یاری به هموطنان جنگزده خود تاکنون ۱۳ میلیون و ۲٥٦ هزار و ٥۹۹ ریال به حساب شماره ۲۲۲ نخست‌وزیر واریز کرده‌اند.

**★ قرارداد طرح تکمیل جهانگردی**

بگزارش خبرنگار واحد مرکزی خبر از زاهدان‌قرار ـ داد طرح تکمیل مجتمع جهانگردی شهرستان چاه‌بهار میان اداره کل مسکن و شهر سازی و پیمانکار منعقد گردید. براساس این گزارش مبلغ اولین قرارداد بالغ بر ٦٤ میلیون و ۲۳٥ هزار و ٦۷۷ ریال میباشد که از محل طرح های‌ملی‌تامین‌و پرداخت میگردد این‌پروژه شامل‌تکمیل٥٦واحد پلاژ و همچنین۲۸واحد خانه ٤ اطاقه خواهد بود سطح زیربنای هر واحد ۷٥ متر مربع اعلام شده است.

**★ گشایش نمایشگاه صنایع اختراعات‌و تولیدات کشاورزی استان فارس (شیراز)**

روابط عمومی مرکز توسعه صادرات ایران دیروز اعلام داشت : نمایشگاه صنایع ، اختراعات‌و تولیدات کشاورزی استان فارس صبح روزیکشنبه ۲۰ اردیبهشت ماه جاری با حضورحضرت آیت‌الله‌دستغیب امام جمعه شیراز ، آقای‌محمد بنی‌حبیبی استاندار و آقای شیرازی معاون وزارت‌بازرگانی در شیراز گشایش یافت .

این نمایشگاه در ٥۰۰۰متر مربع و در سه سالن تشکیل شده است و واحد صنعتی و تولیدی استان فارس باتشکیل غرفه‌هائی ، کالاها وتولیدات خود را بمعرض نمایش‌قرار ـ داده‌اند .

نیروی هوائی ، ارتش جمهوری اسلامی ، صنایع الکترونیک ، صنایع دستی ، پالایشگاه و پتروشیمی ، صنایع دستی جهاد عشایری ، مخترعین ، نهادهای انقلابی و گروهی از واحد های تولیدی و کشاورزی استان فارس از جمله شرکت کنندگان این نمایشگاه میباشند .

نمایشگاه صنایع، اختراعات و تولیدات کشاورزی استان فارس که نخستین نمایشگاه استانی مرکز در سال ۱۳٦۰ میباشد تا روز ۲۹ اردیبهشت ماه جاری جهت بازدید عموم در شیراز دائر خواهد بود.

**★ گشایش دفتر ارتباط مردم شیراز با نمایندگان‌خود در مجلس شورای اسلامی**

دفتر ارتباط مردم شیرازبا نمایندگان خود ، در مجلس شورای اسلامی پیش از ظهر دیروز همزمان بابرگزاری‌جشن میلاد فرخنده حضرت علی ابن‌ابیطالب (ع) و اولین سالگرد رسمیت یافتن مجلس شورای اسلامی گشایش‌یافت.

بگزارش خبرنگار خبرگزاری پارس از شیراز این دفتر طی اطلاعیه‌ای ضمن اعلام موجودیت نحوه فعالیت‌خود را تشریح کرد .

**★ دیدار چند تن از نمایندگان مجلس شورای اسلامی با امام**

بگزارش خبرنگار خبرگزاری پارس پیش از ظهر پریروز آقایان یونس محمدی نماینده فردوس و طبس با بنیانگذار جمهوری اسلامی ایران دیدار و گفتگو کردند .

برپایه این گزارش‌همچنین در دیداری جداگانه آقایان مجتبی کرمانی نماینده تهران محی‌الدین انواری نماینده رزن و فضل‌الله صلواتی نماینده اصفهان به حضورامام خمینی رسیدند وبا ایشان گفتگو کردند .

**★ هفت نفر از ضد انقلابیون خود را به سپاه پاسداران تسلیم کردند**

براساس گزارش رسیده‌از روابط عمومی سپاه پاسداران انقلاب اسلامی مریوان به‌نقل از پیشمرگان مسلمان کرد و سپاه پاسداران صبح پریروز هفت تن از افراد وابسته به حزب مزدور رزگاری خودرا با اسلحه و مهمات‌به‌برادران پاسدار و پیشمرگان مسلمان کرد مستقر درقلعه‌جی مریوان تسلیم نموده و از کردار گذشته خویش اظهار ندامت کردند ٠

سلاح هائی که این افراد به نیرو های انقلاب تحویل دادند عبارت بودند از ٦قبضه تفنگ برنو از نوع صلیبی با ٦۰۰ تیر فشنگ اسرائیلی ، ۲ قبضه اسلحه کلاشینکوف با ده خشاب پر ٠ همین‌گزارش حاکی است که در تاریخ بیست و پنجم ماه جاری خمپاره‌انداز های برادران پاسدار موضع مزدوران رزگاری را در قله بندول (بدفنجب) زیر آتش گرفتند که در نتیجه ۸ تن از افراد رزگاری کشته و تعدادی مجروح شدند ٠ تسلیم افراد رزگاری در چند روز اخیر براثر شکست های پی‌درپی مامزدوران بعثی‌عراق‌بمواضع نیروهای اسلام بوده است٠ آنان در یورش های مشترک

**★ ۱۲ نفر از زندان مهاباد آزاد شد**

ستاد خبری‌سپاه پاسداران انقلاب اسلامی ارومیه اعلام کرد دوازده نفر از زندانیان مهاباد با سپردن تعهدازززندان این شهر آزاد شدند ٠

بگزارش خبرگزاری پارس این عده در ارتباط با پخش اعلامیه های مضره و فعالیت در گروه های ضد اسلامی‌و درگیری های داخلی‌درمهاباد از سوی سپاه پاسداران دستگیر شده بودند که‌باظهار ندامت و سپردن تعهدپنجشنبه گذشته آزاد شده‌اند ٠

## باسخنان حجت‌الاسلام خامنه‌ای اولین جلسه‌رسمی کمیته طرح‌ریزی نظام جدید ارتش تشکیل‌شد

اولین جلسه رسمی کمیته طرح ریزی نظام جدید ارتش وابسته به‌کمیسیون امور دفاعی مجلس شورای اسلامی با تلاوتی ازآیات کلام‌الله مجید وباسخنان آقای خامنه‌ای‌رئیس کمیسیون اموردفاعی‌تشکیل‌شد.

در این جلسه خطوط کلی فعالیتهای این‌کمیته و اولویتهای آن مورد بحث وبررسی قرار گرفت٠

همچنین در این جلسه این نکته مورد تاکید قرار گرفت که قوانین مربوط به‌نظام جدید ارتش تقسیم‌بندی شده و با درنظرگرفتن اولویت‌ها قسمت بقسمت جهت تصویب تقدیم مجلس شورای اسلامی گردد٠

لازم به‌یادآوری است که درین‌کمیته نمایندگان نیروهای سه‌گانه ارتش جمهوری اسلامی ایران نیز حضور دارند٠

## تلگرام حضرت آیت ا... منتظری خطاب به بنیاد نهج البلاغه

### ○ اگر این بنیاد بتواند قدمی در شناساندن زوایای ناشناخته حضرتش درسطح جهان بردارد تلاش چند صد ساله دشمنان اسلام را در جهت تحریف سیمای ملکوتی آن بزرگوار خنثی کرده است

بگزارش خبرنگار واحد مرکزی خبر این تلگرام ازسوی حضرت‌آیت‌اله منتظری خطاب به بنیاد نهج‌البلاغه به تهران مخابره شد ٠

**بسمه تعالی**

مسئولین محترم بنیاد نهج البلاغه دامه‌توفیقهم

پس ازسلام ضمن‌عذرخواهی از اینکه نتوانستم بعلت عارضه کسالت بقول خود عمل کرده و در مراسم باشکوه کنگره هزاره نهج‌البلاغه شرکت نمایم یادآور میشوم اکنون که‌انقلاب راه‌تکامل خود را می پیماید وحرکت انقلاب فرهنگی در جریان است فرصت را بایدکاملا مغتنم شمرد و از گنجینه علوم و معارف‌اسلامی کتاب شریف نهج‌البلاغه که فوق کلام المخلوق ودون‌کلام الخالق و نشانه‌ای از عظمت روح و ابعاد گسترده شخصیت الهی حضرت امیر المومنین علیه‌السلام که باب مدینه علم‌النبی و تربیت شده در دامن وحی است در سرعت بخشیدن و برپانمودن ان و اصولا دربالاتر دن سطح فرهنگ مصرفی جامعه انقلابی که داستفاده نمود بدیهی است اگر این بنیاد بتواند قدمی درشناساندن زوایای ناشناخته حضرتش در سطح جهان بردارد تلاش چند صد ساله دشمنان اسلام را در جهت تحریف سیمای ملکوتی ان بزرگوار خنثی کرده و بانتیجه بشریت محروم ورنجدیده از مظالم امپریالیسم شرق و غرب را اماده پذیرش تعلیمات و رهنمود های الهی آن امام عظیم‌الشان که همان اسلام ناب وخالص‌است ساخته‌خوشبختانه نهج‌البلاغه درجامعه اسلامی ماجای خود را بازنموده و در این سالهای اخیر که امت مابپیروزی خود نزدیک‌میشد در شکوفایی انقلاب نقشی اساسی داشت وتوانست‌بعداز قرآن پشتوانه فکری ایدئولوژیکی واخلاقی غنی و حکیمی برای شیفتگان ازادی‌و عدالت وقسط اسلامی باشد.

توفیق شماو تمام‌تلاشگران در راه پیشبرد انقلاب اسلامی را درجهت‌شناساندن ارزشهای والای اسلام به نسل جوانی که پیوسته در تیررس مکتبهای کفر و الحاد قرار گرفته‌اند از خدای بزرگ‌مسئله دارم‌و السلام.

قم حسینعلی منتظری

از تاریخ ۲۱ر۲ر٦۰ الی ۲۳ر۲ر٦۰ :

## احکام صادره ازسوی دادگاه انقلاب اسلامی ویژه امورصنفی درمورد خطاکاران اعلام شد

**احکام صادره از سوی دادگاه انقلاب اسلامی ویژه امور صنفی‌از تاریخ ۲۱ر۲ر٦۰ الی ۲۳ر۲ر٦۰ بشرح زیر اعلام گردیده است .**

شهریار رضاپور مدیرعامل شرکت فرنداسیون بخاطر عدم اجراء صحیح قرارداد محکوم به : ۱ ـ بازپس گرفتن جنس از شاکی و پرداخت وجه آن ۲ ـ پرداخت خسارات .

۳ ـ بازداشت به مدت ۱۰ روز .

شرکت البرتمپ به مدیریت کیومرث زمانی‌فروشنده وارد کننده دیگ شوفاژ گازی به پرداخت بیست میلیون ریال .

بهرام جمهری مدیرعامل کارخانجات لوله و پروفیل ساده بجرم سوء استفاده از مقام و فروختن مقداری از تولیدات کارخانه دربازار از او توسط ایادی خود محکوم به ۲ ماه بازداشت .

حمیدرضا مقدم بخاطر همکاری‌بامدیرعامل کارخانجات لوله و پروفیل ساده به یک ماه زندان .

فریدون رعیت مدیر عینک فروشی آرژانتین بخاطر گرانفروشی‌در اجناس و ارداتی به یک ماه زندان .

عباس رنجبر واسطه‌معروف و شناخته شده صنف مرغ فروشان بخاطر عمل و اسطگی و دلالی که سبب بالارفتن‌نرخها و کمبود میشودبه ۲ ماه تبعید به زابل محکوم شد .

شمس حیدری بجرم فروش غیر مجاز سیمان وگرانفروشی به پنجاه هزار ریال وجه‌نقد و ٥ روز بازداشت محکوم شد .

علی‌نجار بجرم‌فروش سهمیه تخم مرغ مغازه‌داران و گرانفروشی مجدد به یک ماه زندان و نصب ٥ روز تابلو محکوم شد .

**همچنین‌به حکم دادگاه‌انقلاب اسلامی ویژه امور صنفی تهران ۲۸ واسطه ـ گرانفروش متخلف و محتکریه جرائم‌نقدی (بین ۰۰۰ر۲۰ ریال تا ۰۰۰ر۰۰۰ر۲۰ ریال) و زندان (۱۰ روز الی ٦۰ روز) وتبعید**

(بقیه در صفحه۹)

درمحل دانشکده اقتصاد دانشگاه تهران .

## کارنامه‌های ارزی دانشجویان از امروزتوزیع میشود

کارنامه های ارزی دانشجویان مقیم اروپا وآسیا که نام آنها بوسیله جراید اعلام شده از امروز بمدت‌سه روزدر دانشکده‌اقتصاد دانشگاه تهران توزیع خواهد شد .

تاریخ توزیع کارنامه‌های ارزی دانشجویان ایرانی مقیم امریکا متعاقبا اعلام میشود .

سخنگوی سازمان سنجش آموزش کشور ضمن اعلام این مطالب گفت : کارنامه های ارزی دانشجویان کدنام آنها در سری دوم در جراید اعلام شده از روز شنبه ۲۹ر۲ر٦۰ بمدت سه روز در دانشکده‌اقتصاد دانشگاه تهران واقع در خیابان کارگرشمالی امیرآباد سابق سه راه ال‌احمد فرحزاد سابق توزیع خواهد شد .

همزمان کارنامه های باقیمانده سری اول وکارنامه هائی که مبلغ ارز در آن صفر اعلام شده و در آن تجدیدنظر بعمل آمده‌نیزتوزیع خواهد شد . این سخنگو متذکر شد : مهلت تعیین شده بهیچ عنوان تمدید نمیشود و کارنامه ارزی در مرحله اول به پدر ودر صورت فوت پدر به مادر و درصورت فوت‌هر دو به برادر یا خواهر داده خواهد شد .

کارنامه‌های شهرستانها در مراکز استانها بطریقی که بعدا از طریق جراید اعلام میشود توزیع خواهد شد .

## وزیر بهداری در یك مصاحبه مطبوعاتی اعلام کرد: دولت تجارت داروئی را بدست می گیرد

تهران ـ خبرگزاری‌پارس ـ وزیر بهداری در پی بازگشت از ژنو در یک مصاحبه مطبوعاتی اظهار داشت دولت در آینده نزدیک با پیاده‌کردن طرح ژنویک و در دست‌گرفتن تجارت داروئی سعی در از بین بردن تمامی واسطه‌ها دارد .

**★ در دست گرفتن تجارت داروئی**

دکتر منافی وزیر بهداری‌که چندی پیش برای شرکت در سی‌و چهارمین اجلاس بهداشت جهانی عازم ژنو شده بود پس از بازگشت از این سفر در یک مصاحبه مطبوعاتی نتایج کار خود را اعلام کرد . وزیر بهداری در ابتدا گفت برنامه این اجلاسیه که هرسال در ماه مه بمدت سه هفته تشکیل می شود رسیدگی به مشکلات بهداشتی و بهبود بخشیدن به وضع‌بهداشت کشورهامیباشد. که این اجلاس بهداشت برای همه تا سال ۲۰۰۰ را مبنای‌کار خود قرارداده بود . وزیر بهداری اضافه کرد مابعنوان نماینده ایران در این اجلاسیه ضمن در جریان قراردادن نمایندگان کشورها از جنایات رژیم عراق گفتیم تا زمانیکه مسئله استثمار فقرا جنگ وجود دارد صحبت از بهداشت کردن اتلاف وقت میباشد .

دکتر منافی سپس در مورد برنامه‌ریزی های این‌سازمان در جهت خودکفائی داروئی گفت دولت با در دست گرفتن تجارت خارجی و با پیاده‌کردن طرح ژنویک مبنی برتقلیل‌ورود دارو و تولید حداکثر آن در کشور و از بین بردن‌نامهای تجاری تصمیم دارد در آینده نزدیک دست تمامی واسطه‌ها و تراستهای داروئی راکوتاه کند و خود تجارت داروئی را بدست گیرد .

وی همچنین افزود سعی میشود با تامین مواد اولیه داروئی برای کارخانجات و افزایش هرچه بیشتر تولیدات داخلی واردات را به حداقل برسانیم .

**★ سیاست کلی وزارت بهداری**

دکتر منافی‌در موردسیاست کلی وزارت بهداری اظهار داشت سیاست وزارت بهداری بطبع رسیدن به اصل ۲قانون اساسی مبنی بربهداشت و درمان برای همه است .

در رسیدن به این هدف با توجه به وضعیت کنونی‌کشور و سیاستهای رژیم گذشته در جهت بیمارستان سازی در شهر های بزرگ برای بهره‌برداری های شخصی و تشویق مردم به مصرف هرچه بیشتر دارو امکان‌پذیر نیست مگر از طریق همکاری و مشارکت مردم با دولت . وزیر بهداری در مورد لایحه مصوبه مجلس مبنی‌بر تعیین تعرفه خدمات درمانی از سوی وزارت بهداری گفت بموجب قانونیکه مجلس تصویب کرده‌ازاین وزارتخانه‌خواسته شده در ظرف ۲ ماه باتنظیم آئین‌نامه برای کلیه خدمات درمانی تعیین تعرفه شود که این طرح در صورت ضمانت اجرائی و آمادگی وزارت دارائی و ارگانهای وابسته به این طرح اجرا خواهد شد .

دکتر منافی با اشاره به‌ارسال اکیپهای پزشکی به مناطق جنگ‌زده اظهار داشت ستادی بنام ستاد کمکرسانی به مجروحین و مصدومین جنگی در وزارت بهداری با همکاری جهاد سازندگی ، کمیته امداد امام خمینی و سپاه پاسداران تشکیل شده است و امیداست که این ستادبا هماهنگی‌بتواند همه‌مناطق محتاج‌را زیرپوشش قرار دهد . دکتر منافی درپایان در رابطه با طرح احیا طب گیاهی گفت عده‌ای روی این مسئله فعالیت میکنند و هرگاه فعالیت آنان به نتایج مثبت علمی برسد از آن استفاده خواهد شد .

## برای اولین بار پایه‌های چوبی اشباع شده در داخل تولید شد

باتوجه به مشکلات ناشی از تحریم اقتصادی و براساس توصیه های سمینار برق روستائی بمنظور رسیدن بحد خودکفائی در صنایع برق ، وزارت نیرو تهیه پایه‌های چوبی برق با استفاده ازمنابع داخلی جهت نصب در شبکه های توزیع مخصوصا روستا هارا در اولویت خاص‌قرارداد و بررسی امراز طرف امور برق به دفتر برق روستائی محول گردید و با استفاده از ۲۰ میلیون ریال اعتباری که از طریق سازمان برنامه در اختیار وزارت نیرو قرارگرفت کار آغاز گردید .

نظربانیکه اجرای امر از ابتدا میبایستی مبتنی برمسائل علمی پایه‌ریزی میشد لذا کارشناسان وزارت نیرو با همکاری متخصصین دانشکده منابع طبیعی وابسته به‌دانشگاه تهران باتوجه بگونه های متعدد درختان جنگلی موجود در کشور موضوع تعیین بهترین نوع‌درخت جهت‌کاربرد در شبکه های برق را تحت مطالعه قرارداد و در همین‌حال وزارت کشاورزی و عمران روستائی نیز آمادگی خود را در زمینه تامین نیازهای داخلی از طریق توسعه سطح کشت درختان مناسب اعلام نمود .

از آنجا که در حال حاضر کارخانجات اشباع تراورس وابسته به راه‌آهن دارای

(بقیه درصفحه ۱۱)

## نظرات رئیس جمهور در باره بحث آزاد پیرامون لایحه بودجه

## نظرم اینست که در مجلس بحث خواهد شد ودیگر احتیاجی به‌این جور چیزها نیست

رئیس جمهور بعد از دیدار امام به سئوالات خبرگزاری پارس پاسخ داد . رئیس‌جمهور در پاسخ این سئوال که‌متن پیشنهادات هیئت صلح چه‌بوده است گفت :

قرار شد ما توضیحاتی از آنها بخواهیم و هر وقت این پیشنهادها مشخص و روشن شد آنرا در اختیار افکار عمومی میگذاریم .

خبرنگار خبرگزاری پارس‌از رئیس جمهوری پرسید مردم در همه‌جا فریاد میزنند « نه سازش نه صلح » نظر شما در این‌باره چیست ؟

رئیس جمهور گفت :

سازش غیر از صلح است اگر شرایطی که ما گفته‌ایم حاصل شد دیگر ما نمیتوانیم بهانه دربیاوریم‌که بگوئیم‌حرف تازه‌ای میزنیم و اگر با تحقق آن شروط ما پیروز شدیم و به هدف های خودمان رسیدیم ما هم روی همان حرفها که مورد اتفاق همه بوده گفته‌ایم و ایستاده‌ایم و کمتر از آن را هم البته نخواهیم پذیرفت . و فکر میکنم بیشتر از آنچه گفته‌ایم هم بدست بیاوریم .

آقای بنی‌صدر در پاسخ این سئوال که بحث آزاد پیرامون لایحه بودجه به کجا انجامید گفت این صحبتی بوده است که گویا آقای بهزاد نبوی در تلویزیون مطرح کرده است که بحث هرجا باشد حاضرند شرکت کنند و بعد عده‌ای هم در مورد برگزاری این مناظره صحبت کرده‌اند و به من پیشنهاد کردند که بپذیرفتم و دراصل‌بحث‌بین‌رئیس‌قوه‌اجرائی باوزیر قوه اجرائی معنانداردد. بنابراین من اصراری‌نداشتم که چنین کارهایی انجام بگیرد چون ما میتوانیم توضیح بخواهیم و نظر بدهیم و اینکار را کرده‌ایم ولی یک وقت‌است که بخواهیم بعنوان اشخاص مستقل وجدا از مسئولین مملکتی یک بحثی انجام بگیرد که آن یک صورت دیگری‌دارد و صورت دوم بود به من پیشنهاد شد و من گفتم مانعی نیست حالا همنظرم این است که در مجلس بحث خواهد شد و دیگر احتیاج به این‌جور چیزها ندارد .

## اتومبیل‌ها درشب بازرسی می‌شوند

**★ بمنظور جلوگیری از هرگونه برخورد احتمالی گواهینامه‌رانندگی و کارت مشخصات اتوموبیل را همراه داشته باشید**

تهران خبرگزاری پارس ـ عوامل کلانتریهای تابعه پلیس تهران بمنظور جلوگیری از سرقت وسایر جرائم احتمالی شبها از ساعت ۱۱ ببعد به طور ضربتی در نقاط مختلف شهر وسایط نقلیه‌ای را که در حال تردد و عبور ومرور در سطح شهر می‌باشند مورد بازرسی وکنترل قرار میدهند .

روابط عمومی شهربانی جمهوری اسلامی ایران ضمن اعلام این مطلب از کلیه رانندگان محترم تقاضا کردبه منظور همکاری هرچه بیشتر با پلیس وجلوگیری از هرگونه برخورد احتمالی و تسریع در انجام این امر گواهینامه رانندگی وکارت مشخصات اتومبیل خود را پیوسته همراه داشته باشند ودرهنگام کنترل و بازرسی مدارک فوق را به مامورین انتظامی ارائه‌دهند.

بس از ۵۸ روز اعتصاب‌غذا

## مک کریش مبارز ایرلندی به‌حال اغماء افتاد

خبرگزاری پارس به نقل از رویتر از بلفاست منابع جمهوریخواهان ایرلند دیروز اعلام کردند مککریش عضو ۲۴ ساله ارتش جمهوریخواه ایرلند که پنجاه وهفتمین روز اعتصاب غذای خود را پشت‌سر می‌گذارد احتمالا بیش از ۳ روز زنده نخواهد ماند.

وی شب گذشته در حالیکه تقریبا نابینا شده از شدت ضعف بحالت اغماء افتاده بود مراسم دعا را بجای آورد.

مک کریش بخاطر عملیات مسلحانه برعلیه ارتش انگلیس به ۱۴ سال حبس‌محکوم شده است.

بگفته منابع مزبور یک زندانی دیگر بنام پاشی اوها را نیز در پنجاه وهفتمین روز اعتصاب غذای خود بسر می‌برد و در وضع جسمی بسیار بدی قرار گرفته است ارتش جمهوریخواهان ایرلند که برای بیرون راندن انگلیس می‌جنگد اعلام کرده است که تازمانی که خو ستهایش برآورده نشود همواره چهار تن از اعضای آن در حالت اعتصاب غذا بسر خواهند برد.

### تظاهرات طرفداران ایرلند در امریکا

واحد مرکزی خبر به نقل از خبرگزاری فرانسه از بوستون گزارش داد حدود یکصدو پنجاه نفر دیروز در مقابل کنسولگری انگلستان در بوستون بعنوان اعتراض به مرگ بابی ساندز و فرانسیس هیوز در زندان دست به تظاهرات زدند تظاهرکنندگان همچنین خواستار خروج ارتش انگلستان‌از ایرلند شمالی تحریم کالاهای انگلیسی شدند ونیز ازدولت‌امریکا خواستند که علیه دولت مارگارت تاچر نخست وزیر انگلستان دست به اقدام سیاسی بزنند.

# پروازهواپیماهای رژیم اشغالگر برفراز لبنان

واحد مرکزی خبر بنقل از خبرگزاری یونایتدپرس از بیروت گزارش داد هواپیماهای جنگی اسرائیل دیروز برفراز بیروت دیوارصوتی را شکستند واین در حالیست که فیلیپ حبیب فرستاده امریکا به خاورمیانه در عربستان سعودی میکوشد از جنگ تمام‌عیار بین سوریه و اسرائیل جلوگیری کند.

ظاهرا این هواپیماها برفراز بخش شرقی لبنان که موشکهای سام شش سوریه مستقر هستند پرواز نکرده است.

**سخنان هیگ در مورد لبنان**

واحد مرکزی خبر به نقل از خبرگزاری یونایتدپرس از هیلزدیل گزارش دادالکساندر هیگ وزیر خارجه امریکا دیشب گفت‌ازاینکه فرصت برای حل صلح‌جویانه اختلاف سوریه و اسرائیل باسرعت از دست می‌رود نگران است.

هیگ‌گفت‌اوضاع خیلی وخیم است‌و هنوز مسائل بسیاری وجود دارد لاینحل و مشکل است وی در پاسخ به این پرسش که آیا در مورد جنگ نگران هستید گفت من از این نگرانم که فرصتها با فرصت ها با سرعت از دست میرود.

بیمارستان دانشگاه بیروت اعلام کرد که بیشتر مجروحان بسختی صدمه دیده‌اند در این حال در شهر زحله در شرق بیروت آتش توپخانه و خمپاره در نیمه شب در حالیکه محاصره این شهر توسط نیروهای بازدارنده عرب وارد چهل‌و هفتمین روز خود شده در گرفته است.

از سوی دیگر خبرگزاری فرانسه از بیروت گزارش داد مبادله شدید توپخانه و انفجار مداوم گلوله‌هائی با کالیبرهای مختلف سراسر شب گذشته و اوایل بامداد امروز در بیروت در جریان بود.

اوایل شب گذشته تیراندازی در مرکز منطقه تجاری بیروت آغاز شد لیکن از نیمه شب ببعد در اثر افزایش شدید شلیک گلوله مناطق بسیاری در هر دو سوی خطی که بیروت رابه دو بخش مسیحی و مسلمان‌نشین تقسیم میکند صدمه دید.

بگزارش رادیوی فالانژیست های لبنان بعضی از نواحی در حومه های جنوب‌شرقی و شمال شرقی نیز آسیب دیده است.

تیراندازی تا اوایل صبح امروز نیز ادامه داشت ولی هنوز امکان تعین دقیق‌میزان تلفات وجود ندارد.

صدای لبنان دیروز برای اولین بار اعلام‌کرد توپخانه نیروهای لبنانی‌شب‌نظامیان متحد مسیحی بانیروهای سوری به مبادله آتش پرداخته‌اند در حالیکه این رادیو تابحال اعلام میداشت ارتش لبنان با نیروهای‌سوری در حال جنگ است.

**تقاضای فیلیپ حبیب از عربستان‌سعودی**

واحد مرکزی خبر به نقل ازخبرگزاری رویتر از دمشق گزارش داد انتظار میرود فیلیپ حبیب فرستاده ویژه امریکا به خاور میانه‌امروز به‌دمشق بازگردد. و این‌درحالیست که ظاهرا تلاشهای وی برای فرونشاندن بحران بین سوریه و اسرائیل درمورد استقرارموشک های سوریه در خاک لبنان به‌بن‌بست رسیده است.

وی روز گذشته از اسرائیل به‌عربستان سعودی رفت تا حمایت دولت عربستان‌سعودی را در مورد ماموریت صلح خود جلب کند.

خبرنگاران اسرائیلی روز گذشته گزارش دادند امریکا طرحی را پیشنهاد کرده که ممکن است مورد قبول سوریه واسرائیل قرار گیرد.

براساس این طرح امریکا تضمین خواهد کرد که نیروی هوائی اسرائیل ارتش سوریه‌را در خاک لبنان مورد حمله قرار ندهد لیکن به پروازهای شناسائی خود ادامه دهد و نیز تاکید برخارج کردن موشکهای زمین به هوای سام شش سوریه ادامه خواهد داد. منابع اسرائیلی گفتند فیلیپ حبیب امیدوار است مقامهای عربستان سعودی از نفوذ خود برای نرم‌کردن موضع سوریه در قبال مسئله‌موشکها استفاده کنند. مناخیم‌بگین نخست وزیر اسرائیل روز جمعه گفت تا زمانیکه شانس موفقیت حبیب وجود دارد به اقدام نظامی متوسل نخواهد شد.

همچنین واحد مرکزی خبر بنقل از خبر گزاری فرانسه از دمشق گزارش دادعربستان سعودی از سوریه در قبال تحریکات ومبارزه طلبی اسرائیل حمایت میکند.

خبرگزاری رسمی سوریه ضمن اعلام این خبر افزود: طی مکالمه تلفنی بین‌شاهزاده سعود الفیصل وزیر امور خارجه عربستان سعودی و عبدالحلیم خدام وزیر امورخارجه سوریه عربستان سعودی قول حمایت نامحدود از سوریه و نیروهای بازدارنده عرب در لبنان و همچنین موضع محکم سوریه در دفاع از حاکمیت استقلال واتحاد در لبنان داده است.

**ورود شاه حسین به عربستان سعودی**

همچنین خبرگزاری پارس به نقل از خبرگزاری فرانسه از ریاض گزارش می‌دهد که شاه حسین پادشاه اردن به منظور یک دیدار رسمی ۲۴ ساعته از عربستان سعودی عصر دیروز از بغداد وارد ریاض شد. به هنگام ورود شاه حسین به عربستان شاه خالد بن‌عبدالعزیز پادشاه عربستان سعودی به همراه رئیس گارد ملی این کشور از وی استقبال به عمل آوردند. در جریان این‌دیدار وی با مقامات عربستان سعودی در مورد تحولات اوضاع خاورمیانه گفتگو خواهد کرد. وی قرار است فردا عازم بحرین وکویت شود.

همچنین گزارش مطبوعات دمشق حاکیست علی‌عبدالله صالح رئیس جمهوری یمن‌شمالی شب گذشته آمادگی کشورش برای آنکه کلیه امکانات خود را در مقابل تجاوز اسرائیل در اختیار سوریه بگذارد را اعلام کردبراساس این گزارش رئیس جمهوری‌یمن شمالی موضع صنعا دراین مورد راطی یک تماس تلفنی با حافظ اسد رئیس جمهوری سوریه باطلاع وی رساند.

وی افزود یمن شمالی آماده اجرای کلیه تقاضاهای مبنی‌بر همکاری برای دفاع از ملل عرب میباشد.

## ● الکساندرهیگ درموردرویدادهای اخیرمیان‌سوریه ورژیم اشغالگراظهارنگرانی نمود.

از سوی دیگر رادیوی صدای فلسطین اعلام کرد رهبران فلسطینی که انتظارعملیات نظامی وسیع و فوری از سوی رژیم اشغالگر قدس را دارند برای مقابله با این عملیات‌دست به یک سلسله اقدامات نظامی و امنیتی زده‌اند رهبران فلسطینی شب گذشته در اجلاس کمیته اجرائی سازمان آزادی بخش فلسطین تصمیم گرفتند تلاش‌های خود را برای تشکیل فوری کنفرانس فوق‌العاده وزرای خارجه عرب برای بحث در مورد تهدیدات رژیم صهیونیستی ادامه دهند

**محاصره شهر زحله وارد چهل‌و هفتمین روز شد**

واحد مرکزی خبر بنقل از خبرگزاری فرانسه از بیروت گزارش داد در حالیکه در اثر مبادله آتش شب گذشته در بیروت در بخش شرقی این شهر چهار تن کشته و ۱۹ تن زخمی گزارش شده است در بخش غربی بیمارستان دانشگاه امریکائی بیروت فقط طی دو ساعت پنجاه زخمی پذیرفته است.

بگزارش خبرگزاری فرانسه علت تفاوت کلی میزان تلفات در دو بخش بیروت بخاطر این حقیقت است که بخش شرقی مسیحی نشین عملا از شش هفته پیش خالی ازسکنه

# اختلافات شدید احزاب کمونیست افغانستان برای کسب قدرت

اسلام‌آباد - خبرگزاری پارس - براساس گزارش خبرگزاری افغان‌پرس که در اسلام‌آباد انتشار یافت رقابت بین احزاب پرچم و خلق افغانستان به منظور بدست گرفتن قدرت‌در این کشور افزایش یافته و وارد مراحل جدیدی شده است.

در این گزارش همچنین آمده است که اتحاد جماهیر شوروی، از ببرک کارمل خواسته تا پست نخست‌وزیری را به خلقی‌ها واگذار کند. «درحال حاضر کارمل علاوه بر ریاست جمهور پست نخست وزیری افغانستان را نیز به عهده دارد».

حزب خلق سه نفر از اعضای خود را برای پست نخست وزیری کاندید کرده است خبرنگارویژه خبرگزاری افغان‌پرس درپیشاور به نقل از منابع موثق گزارش داد که شوروی محمد رفیع وزیر دفاع ببرک کارمل را برای مذاکره در مورداین مسئله‌به‌مسکو فراخوانده است.

تحلیل‌گران حزب پرچم معتقدند درصورت انتخاب یکی از سه نفر کاندیدای حزب خلق بعنوان نخست وزیر وی نه تنها دربدست‌گیری قدرت با کارمل شریک خواهد شد بلکه ازطریق طرفداران درنیروهای مسلح افغانستان اقدام به انجام کودتایی به منظور سرنگونی رژیم وی بعمل خواهد آورد.

ناظران در شرایط کنونی آمادگی‌شوروی را در مورد دخالت بیشتر حزب خلق در امور مملکت ناشی از ضعف روسها دانسته‌اند زیرا اعضای حزب خلق بطور آشکار اقدام پرچم‌را مبنی‌بر دعوت از شوروی برای مداخله در افغانستان و انتقال قدرت به آنان محکوم کرده‌اند.

## ملاقات وزیرخزانه‌داری آمریکا با خالدشاه‌عربستان

خبرگزاری پارس به نقل از آسوشیتدپرس از ریاض‌گزارش داد:

دانالدریگان وزیر خزانه - داری امریکا دیروز با خالد شاه عربستان سعودی‌ملاقات کرد دانالد ریگان همراه یک هیئت ازبازرگانان‌عمده‌امریکایی به ریاض سفر کرده است.

در ملاقات وزیرخزانه‌داری امریکا با شاه عربستان سعودی - ولیعهد - فرمانده گارد ملی و وزیر خارجه این کشور نیز حضور داشتند.

هنوز گزارشی از جزئیات این ملاقات در دست نیست.

وزیر خزانه‌داری امریکا قبل از این ملاقات عربستان سعودی را بخاطر موضع معتدل این کشور درمورد‌قیمت نفت مورد ستایش قرار داد.

از سوی دیگر بنا به‌گزارش خبرگزاری فرانسه دانالدریگان دیروز با زکی‌یمانی وزیرنفت و شیخ حشام‌آل‌ناظر وزیر برنامه‌ریزی پادشاهی‌عربستان نیز ملاقات کرد.

در این ملاقات مسائل اقتصادی دو جانبه مورد بحث و تبادل‌نظر قرار گرفت.

دانالد ریگان برای شرکت در کمیسیون مشترک اقتصادی امریکا و عربستان در ریاض بسر میبرد.

# تحریکات آمریکا برای سرنگونی سرهنگ قذافی رهبر لیبی

خبرگزاری آسوشیتدپرس‌از نیویورک گزارش داد روزنامه دیلی‌نیوز در شماره امروز خود نوشت دولت ریگان سرگرم تهیه یک طرح سری برای وادار ساختن کشور های عرب دوست امریکاجهت سرنگون کردن سرهنگ معمر القذافی رهبر لیبی است.

این روزنامه بنقل از یک منبع محرمانه از واشنگتن نوشت مقام های امریکائی قذافی را یک غده سرطانی توصیف کرده‌اند که بایدقطع شود. لیکن کنار گذاشتن‌وی باید از طریقی غیر از قتل وی صورت گیرد.

در این گزارش بنقل ازیک مقام امریکائی‌گفته شدامریکا کشور های محافظه‌کار عرب بویژه مصر را تشویق‌خواهد کرد که دست بکاری بزنند که یا مستقیما به لیبی حمله‌کند و یا کودتائی در این کشور راه اندازد.

یک مقام دولتی گفت‌چنانچه بنظر برسد که این اقدام با شکست مواجه خواهد شد امریکا کمک لازم را برای تضمین موفقیت این اقدام‌در اختیار خواهد گذاشت.

ساندرامکنارتی سخنگوی وزارت خارجه امریکا شب گذشته از چنین استراتژی محرمانه‌ای اظهار بی‌اطلاعی کرد و بنابراین در این باره اظهارنظر نکرد.

انورسادات رئیس‌جمهوری مصر بزرگترین منتقد قذافی بوده است لیکن ظرف ماه‌های گذشته رهبران عربستان سعودی، سودان، چاد به مخالفت با قذافی‌برخاسته‌اند.

**اظهار بی‌اطلاعی وزیر دفاع امریکا از وجود طرحی برای سرنگونی سرهنگ معمرقذافی**

از سوی دیگر خبرگزاری پارس بنقل از رویترگزارش داد که کاسپاروینبرگر وزیر دفاع امریکا گفت او ازوجود طرح دولت ریگان برای سرنگون کردن معمر قذافی رهبر لیبی اطلاعی ندارد.

روزنامه نیویورک دیلی نیوز گزارش داده بود که دولت ریگان برنامه‌ای برای تشویق دولت‌های محافظه‌کار عرب مانند مصر برای حمله یا اجرای یک کودتا درلیبی تدارک دیده است. اما وزارت خارجه امریکاازاظهار نظر در این باره خودداری کرد. بنابرگزارش روزنامه نیویورک دیلی‌نیوز اگر یک تلاش از طرف اعراب قرین به شکست گردد امریکا کمک مستقیم به این امر خواهد نمود. به گزارش خبرگزاری یونایتدپرس نشریه نیویورک دیلی‌نیوز نوشته است که دولت ریگان استراتژی محرمانه‌ای برای سرنگون کردن دولت سرهنگ معمر قذافی رهبر لیبی آماده کرده است. منابع آگاه طی سخنانی به روزنامه مذکور گفته‌اند عملیات مذکوربطرزی صورت خواهد گرفت‌که‌امریکا بتواند ادعا کند مستقیما دخالتی در این امر نداشته است. اما امریکا بعدولت های عرب برای اطمینان از موفقیت این طرح مستقیما کمک خواهد کرد.

## آمار زندانیان سیاسی در ترکیه

واحد مرکزی خبر به نقل از خبرگزاری فرانسه از انکارا گزارش داد براساس یک گزارش دولتی که دیروز در ترکیه اعلام شد بیست وشش هزار و هشتصد و بیست و هشت زندانی سیاسی در ترکیه وجود دارد لیکن ظرف هشت ماه گذشته یعنی از زمان روی کارآمدن شورای نظامی دراین کشور اقدامات تروریستی حدود هفتاد درصد کاهش‌یافته است.

همچنین براساس‌اعلام آمار رسمی در ترکیه تعداد قربانیان خشونت های سیاسی ترکیه به حداقل خود رسیده‌است.

گزارش مقامهای نظامی ترکیه ماه گذشته سیزده تن‌در جریان حوادث تروریستی‌کشته شدند در حالیکه قبل ازکودتای نظامی سپتامبر گذشته براثر خشونتهای خیابانی روزانه بیش از بیست تن جان خود را از دست میدادند.

# ماکس پاول رئیس سازمان جاسوسی امریکا شد

واشنگتن - روزنامه‌نیویورک تایمز گزارش‌میدهد که‌سازمان جاسوسی‌سیا پریروز تائیدنمود که‌یک تاجر اهل نیوهمپشایر که در کمیته تبلیغاتی ریگان برای ریاست جمهوری فعالیت داشته بعنوان رئیس عملیات سازمان سیا انتخاب گردید.

در این بخش از سازمان سی‌ای‌ا عملیات بسیار حساس مخفی و جمع‌آوری اطلاعات خارج از امریکا انجام می‌شود. رئیس عملیات جدیدسیا بنام ماکس‌پاول ۵۵ ساله می‌باشد و در زمان انتخابات با ویلیام کیس که رئیس فعلی سی‌ای‌ا است و در قبل نیز مدیر کمیته انتخاباتی ریگان بوده همکاری نزدیکی داشته است. قابل توجه است که یکی از ماموران سابق سازمان جاسوسی امریکا بانتخاب این شخص اعتراض کرده و اظهار داشته که وی‌هیچگونه‌تجربه‌ای در این زمینه ندارد.

## انفجار دومین بمب در دفتر هواپیمائی العال در استانبول

خبرگزاری پارس بنقل از خبرگزاری فرانسه‌از تل‌آویو: بگفته مقامات‌شرکت‌هواپیمائی فلسطین اشغالی (العال) صبح دیروز در دفتر این شرکت در استانبول بمبی منفجر شد این دومین انفجاری است که‌ظرف دو روز اخیر در دفاتر خارجی این شرکت روی میدهد روز جمعه گذشته نیز انفجاری در دفتر این شرکت در رم بوقوع پیوست براساس این گزارش هیچ حادثه بکسی اسیبی نرسانده است.

**گروه فلسطینی ۱۵ مه مسئولیت انفجار بمب در دفتر العال در استانبول را به عهده گرفت.**

سوی دیگر خبرگزاری رویتر به نقل از رویتر بیروت گزارش داد:

گروه فلسطینی ۱۵ مه‌دیروز مسئولیت بمب‌گذاری در دفتر خطوط‌هوایی‌العال دراستانبول رابه‌عهده گرفت. این گروه‌که مسئولیت انفجار در دفتر العال در رم را نیز به گرفته بود طی انتشار اعلامیه‌ای در بیروت اد کرد که چریکهای این سازمان دفتر خطوط هوایی متعلق به رژیم‌صهیونیستی در استانبول را بمب‌گذاری کرده‌اند. سازمان ۱۵ مه اعلام کرده است اقداماتش برعلیه موسسات وابسته بهرژیم اشغالگر قدس در هرکجا که وجود داشته باشند ادامه خواهد داد.

## تشریح سیاست جدید فرانسه برای چهار کشور عربی خلیج‌فارس

بندر عباس - رادیو ام‌القوین - گزارش رسیده بنقل از منابع سیا در پاریس حاکی است که آقای میتران رئیس جمهور منتخب‌فرانسه تصمیم گرفت آقای دیگول وزیر خارجه سابق فرانسه‌را به چهار کشور عربی منطقه خلیج اعزام کند. وی حامل نامه هائی به رهبران این کشورها در مورد تشریح سیاست جدید فرانسه‌در مقابل مسائل عربی خواهد بود.

تلفن سازمان نیازمندیها
۶۶۳۱۷۱ آزادگان
الی ۴

## تظاهرات چندین هزار اسرائیلی برای رفع تشنج

واحد مرکزی خبر به‌نقل ازخبرگزاری رویترازتل‌آویو گزارش داد کابینه اسرائیل زیر فشار فزاینده مردم جهت خودداری از مناقشه‌باسوریه امروز تشکیل جلسه می‌دهدتا آخرین تحولات سفر فیلیپ حبیب فرستاده امریکا به خاورمیانه را مورد بحث و بررسی قرار دهد.

شب گذشته حدود ده‌هزار تن از طرفداران جنبش(خالد صلح) در تل‌آویو تظاهراتی برپا کردند و خواستار استعفای مناخیم بگین نخست وزیر اسرائیل شدند.

این گزارش حاکی استکه چندین هزار اسرائیلی‌با حمل پلاکارد هائی بانظاهرات آرام روز شنبه از مناخیم بگین می خواستند که تشنج جنگ را آرام‌کند و از طریق راه های دیپلماتیک سوریه را مجبور به خارج کردن موشکهایش از لبنان کند.

بسیاری از تظاهرکنندگان که به دعوت جنبش صلح حالا در اسرائیل دست به راهپیمائی زده بودند معتقد بودند که رهبران اسرائیل سعی دارند از این بحران‌به نفع خود در انتخابات عمومی ۳۰ ژوئن استفاده کنند.

یک پرفسور دانشگاه اسرائیلی گفت هدف از این تظاهرات فشار وارد کردن بربگین است که فقط باید ملاحظات امنیتی را بکند و ما امیدوار هستیم که این تشنج شدت نیابد.

## اعتراض دانشجویان به سخنرانی بوش در دانشگاه تگزاس

واحد مرکزی خبر به نقل از یونایتدپرس ازهوستن‌گزارش داد سخنرانی روز گذشته جورج‌بوش معاون ریاست جمهوری امریکا در دانشگاه جنوبی تگزاس بوسیله اعتراضات حضار قطع شد.

در حدود بیست تن از دانشجویان این دانشگاه که اکثریت دانشجویان آن را سیاهپوستان تشکیل میدهند هنگام سخنرانی بوش از وی روی برگردانده و یکی ازآنها هنگام توضیح درباره سیاست های ریگان با صدای بلند گفت نه‌نه.

لیکن بوش که در دانشگاه مذکور بوی درجه افتخاری داده شده و درباره تعهدات دولت ریگان برای‌افزایش‌کمک های مالی به مدرسه عالی سیاه پوستان سخن میگفت کمی بعد به یارانش گفت از استقبال گرمی که از وی بعمل امده متعجب شده است.

وی در این مراسم بااشاره به قتل ۲۷ جوان سیاهپوست در آتلانتا گفت دولت ریگان خشونت و تهدید و تبعیضات غیرقانونی علیه شهروندان‌خود را تحمل نخواهدکرد.

بوش گفت مامتعهد و مصمم به مبارزه با تعصبات نژادی و مذهبی در هر شکل آن هستیم.

درگردهمائی رهبران شورای ملی کلیساها در واشنگتن:

# سیاست داخلی وخارجی ریگان محکوم شد

★ - کاهش مالیاتها بضرر طبقه محروم وبنفع سرمایه داران بزرگ می‌باشد.

★- این شورا خواستار قطع کمک های امریکا به رژیم السالوادور گردید.

واحد مرکزی خبر بنقل‌از روزنامه‌واشنگتن استار مورخه ۱۶ مه ۱۹۸۱ سیصد نفر از رهبران کاتولیک در امریکا این هفته‌برای شرکت‌دریک کنفرانس ۲۰ روزه در واشنگتن گردهم آمدند.

تعدادی از این رهبران خواستار مخالفت کنگره امریکا بر علیه طرح بودجه ریگان‌شدند. این رهبران خواستار رسیدگی به‌حقوق‌کارکنان و کارگران در موردتشکیل سازمان کارگری شده و ازدولت خواستند که اساسی‌ترین تعهد حقوق‌بشر را که بوسیله‌سیستم اقتصادی‌کنونی رعایت نمیشود مورد احترام قرار بدهند ویک رابطه مستقیم بین کشورهای پیشرفته و عقب افتاده را بوجود بیاورند.

همچنین گزارش دیگری حاکی استکه هیات اداره‌کننده شورای ملی کلیساها پس ازرای - گیری‌با ۲۶۶ رای ریگان‌را متهم‌کردند که سیاستهای داخلی وخارجی وی باعث لطمه زدن به وجهه سیاسی امریکا در نزدطرفداران حقوق‌بشر شده است.

این هیات اضافه کرد تصمیم‌ریگان درمورد کاهش مالیاتها به نفع اقلیت سرمایه‌دار و به ضرر اکثریت محتاج به کمکهای دولتی شده است.

این گفتار اولین موضع‌گیری و انتقاد رسمی این هیات اززمان تاسیس یعنی ۱۹۵۰ در مقابل امریکا بوده است.

این شورا متشکل از ۳۲ کلیسای پروتستان و ارتدکس بوده و دارای ۴۰ میلیون عضو میباشد.

بدنبال تصمیم دولت ریگان‌مبنی برکاهش مخارج خدمات انسانی و افزایش مخارج نظامی در زمان صلح این شورا خواستار قطع کمک های امریکا به السالوادور وگواتمالاشد.

در این‌اعلامیه آمده است که کمک های نظامی امریکا باعث ایجاد جو اغتشاش درباره حقوق‌بشر در السالوادور شده است و این عمل جلوی‌هرگونه مذاکره را برای پایان‌دادن به اختلافات رامیگیرد.

کمک‌های اقتصادی نیز باعث گردیده که امریکا از دولت السالوادور عملا حمایت کند درصورتی که این دولت هنوز ثابت نکرده که میتواند پشتیبان واقعی مردم السالوادورباشد.

رهبران کلیسا نیز درباره گواتمالا صحبت کرده و گفتند: یکی از روحانیون گواتمالا که خود جزو حمایت‌کنندگان و تحت فشار است گزارش داده از سال گذشته تا بحال چهارهزار نفر بدست‌دولت گواتمالا کشته شده‌اند و این دولت هنوز به اعمال‌تروریستی‌خودادامه می دهد.

# چریک‌های السالوادور طی‌ماه آوریل ۴۱۴ تن از نیروهای دولتی را نابود کردند

خبرگزاری پارس به نقل از خبرگزاری یوگسلاوی از سان خوزه جبهه آزادیبخش‌ملی فارابندو مارتی گزارش داد چریکهای السالوادور در ماه آوریل گذشته دست به ۲۱۸ مورد فعالیت نظامی زده که در آن ۴۱۴ نفر از نیروهای نظامی رژیم‌حاکم برالسالوادور را بهلاکت رساندند.

اعلامیه فرماندهی کل جبهه آزادیبخش ملی فارابندومارتی حاکی است که ۸۱ سرباز نیروهای رژیم حاکم برالسالوادور بعنوان اسرای جنگی در بازداشت این جبهه‌هستند.

سازمان انقلابی السالوادور گفت که در ماه آوریل ۳۷ نفر تلفات داشته وکشتن ۹۳۷ نفر شهروند رابه‌توسط گروههای شبه نظامی تقبیح کرد.

خبرگزاری یوگسلاوی در گزارش‌دیگری از اوضاع السالوادور از مکزیکو سیتی می افزاید هوگو اسپادافوکا وزیر پیشین بهداشت عمومی پاناما گفته است داوطلبان امریکای لاتین که از اعضای بریگاد سیمون بولیواراند آماده کمک به چریکهای السالوادوری در مبارزه برعلیه رژیم حاکم براین کشور هستند بریگادهای سیمون بولیوار طی انقلاب نیکاراگوئه‌بوجود آمدند ولی‌نیروهای‌ساندینیست بدون کمک آنها به پیروزی دست یافتند.

اسپادافوکا تاکید کرد که پیوستن داوطلبان امریکایی لاتین به مبارزه‌چریکهای السالوادوری به تصمیم فرماندهی جبهه ازادیبخش ملی السالوادور بستگی دارد گفته میشود نیروهای رژیم السالوادور متحمل تلفات سنگینی شده‌اند چند روز قبل آنها به شدیدترین عملیات برضد چریکها در ایالات موراز‌ان و گواتاپا دست زدند گزارشات رسیده حاکی است که نیروهای دولتی روزانه ۲۰ نفر از افراد خود را از دست می‌دهند و تیمهای مخصوص پزشکی ازپایتخت‌برای معالجه زخمی‌ها اعزام شده‌اند.

هدف عملیات شدید اخیر بیرون راندن چریکها از ایالت موراز‌ان وبطرفشمال در مرز هندوراس واخراج آنها از ناحیه‌گواتاپا بوده است. نیروهای دولتی هنوز به هیچ یک از این اهداف دست نیافته‌اند.

# اظهارات وزیرعلوم سوریه در مورداثرات انقلاب اسلامی ایران برملتهای مستضعف

الجزایر - خبرگزاری پارس - آقای‌دکتر اسعد درقاوی وزیر علوم و آموزش عالی سوریه که برای شرکت در کنفرانس وزرای علوم عالی کشورهای‌عربی‌وارد الجزایرشده‌بود در گفتگوئی اختصاصی باخبرنگار خبرگزاری پارس گفت جای شگفتی و تعجب نیست که انقلاب اسلامی ایران پشتیبانی و ایستادگی خویش را در کنار ملت مسلمان سوریه برعلیه تجاوز اسرائیل اعلام کرده است.

وی همچنین اظهار داشت از انقلابی که از آغاز پیروزیش صادقانه در کنار فلسطینیها برای بازپس گرفتن حق‌خودو تعیین‌سرنوشتش ایستاده است بجز این انتظاری نبود درقاوی اضافه کرد مواضع شرافتمندانه انقلاب اسلامی ایران و حمایت بی‌دریغ او از جنبش های آزادیبخش جهانی و در پشتیبانی آنان انقلاب فلسطین اثر مثبتی در میان ملتهای مستضعف جهان برای مبارزه با استعمار و استبداد بجاگذاشته است وی تاکید کرد بهمین دلیل ما روز به روز طرفداری و همدردی بیشتری‌با آن نشان میدهیم آقای‌اسعد درقاوی در پاسخ این سئوال خبرنگار خبرگزاری پارس که پرسید شما راجع به اینکه اخیرا عراق‌برای‌سرپوش گذاشتن برشکست‌مفتضحانه خود اعلام کرده است که در کنار سوریه بر علیه اسرائیل خواهد ایستاد چیست گفت با نادیده گرفتن نیت حقیقی عراق از این‌اظهارات بجابود که رژیم عراق از نابود ساختن‌نیروی نظامی و اقتصادی خویش‌در یک جنگ‌بیهوده و خانمانسوز اجتناب می ورزید و مشکلات موجود را از راههای مسالمت آمیز و برادرانه حل می کرد و نیروهایش را برای مسائل سرنوشت‌ساز و مهم اعراب و مسلمانان مانند مسئله فلسطین ذخیره میکرد.

وی درباره مسائل آموزشی و علوم‌عالیه در ایران‌گفت: مرحله‌ای‌که اکنون دانشگاهها و مدارس عالی ایران با آن روبرو هستند ضرورتی است برای محو و پاکسازی بقایای فرهنگ استعماری شاه معدوم آقای درقاوی

## ○ مرحله‌ای که اکنون دانشگاهها درایران با آن روبروهستندضرورتی‌است برای محوبقایای فرهنگ استعماری.

در پایان اظهار امیدواری کردکه بزودی‌بتواند با همکاران ایرانی خود برای همکاری‌نزدیکتر در زمینه‌های علوم و آموزش‌عالی‌ملاقاتی‌داشته باشد. لازم بیادآوری استکه کنفرانس‌وزرای علوم و آموزش عالی عرب تا روز سه‌شنبه ادامه دارد و در آن مسائل تعلیم و تربیت کشورهای عربی مورد بحث و بررسی قرار خواهد گرفت.

برای مذاکره در موردجنگ تحمیلی

# حبیب شطی عازم کوناکری شد

بندرعباس - رادیومسقط: در جده گفته شد که حبیب شطی عازم کوناکری شد وبا رئیس جمهوری گینه آقای سکوتوره در باره پایان دادن به نزاع ایران و عراق‌گفتگو کرد. خبرگزاری فرانسه گزارش داد در این مذاکرات نتایج آخرین دیدار آقای‌شطی و رئیس جمهوری پنگلادش از تهران و بغداد نیزبررسی شد.

ایزولاسیون بام
با عایق محکم، مقاوم و سبک بدون کندن لایه قبلی، روی بام های کاهگلی، ایبفالتی‌و مسامه سیمانی باتضمین.
۸۵۵۵۰۶-۸۵۵۷۴۴
ضمنا اهالی محترم کاشان، قم و حومه
برای دادن سفارش ایزولاسیون به آقای علی پیروزان نماینده این شرکت در کاشان سرای‌مزتضائی تلفن
۴۹۷۸ و ۲۴۰۸ مراجعه فرمایند.
شرکت قیربام ایزولاسیون ایران

گفتگو با یکی از اعضاء سابق مجاهدین خلق - ۵

# تاریخچه واقعی مجاهدین خلق

بعد از اینکه رسولی‌جریان کشته شدن مجید شریف‌واقفی را تعریف‌کرد ، دقیقا باشواهدی که داشتیم وخودمان‌درسازمان بودیم نشان داد که فکر غلط بود ، بعد بد جریانی که کذشت اخباری که از کمیته می‌امد یقین کردیم که مجید را کشته‌اند و یقین‌هم شرکه به خاطر مذهبش کشته‌اند ، انکیزه‌شان این بود که مجید شریف واقفی خیانت کرده، در

**● ما به فدائی ها کمك مالی و تسلیحاتی می کردیم وحتی اعلامیه هایشان را نیز ما پخش میکردیم و خیلی ازطرحهارا ماشناسائی کرده وبرای عملیات به آنها (فدائی ها) اطلاع می‌دادیم**

**● سفارش شده بود که برای نمازصبح افراد را بیدارنکنندو نمازخواندن در زندان تبدیل به یك مسئله‌سیاسی و عوامفریبی شده بود.**

محسن گفت احتمال دادیم که ممکن‌است‌موضوع درست‌باشد، منتها چون از دهان دشمن شنیده‌ایم و دشمن دروغ زیاد می‌کوید ، و قبول داریم نباید پخش بشود ، یک مدتی هر سازمان‌انقلابی افرادضعیف وجود دارند و یک تصفیه انقلابی بوده و هیچ مسئله‌ای‌هم نیست ، یعنی برای بچه‌هااین را می‌کفتند ، در حالی که یقین داشتم که سازمان چپی شده و ان سرشاخه‌مذهبی‌اش هم کشته شده و مرور شده. تعدادی کارشان تمام‌بود موقتا در قصر بودند و قرار بود بزودی آزاد شوند که اکثرا دانشجو بودند به اینها القاء شده بود که موضوع شریف واقفی که تصفیه انقلابی‌است و این مورد بیشتر سازمان را به‌طرف چپ می‌کشید . مسئله به این سادگی نبود ، ادامه مبارزه را تبلیغ می‌کردند ، و اصل را برمبارزه می‌کذاشتند و هرکسی هم در این مورد حرف می‌زد ، می‌کفتند مبارزه را قبول ندارد و بایکوت می شد و ما هم می‌کفتیم که شاه که سهل است اکر بدتر ازان هم باشد اگر اصول صحیح نباشد مبارزه را قبول نداریم و هیچ مذهبی هم حق ندارد که تبلیغ بکند این رامذهبی است ، ما باید بدانیم که این مبارزه بچه‌ها را کجا میبرد، دارند اینهاکمونیست می‌شوند، و از اینجا بود که بسیار ناجوانمردانه موضع کیری کردند که این طرف بریده (مذهبی‌ها) و مبارزه را دارد نمی می‌کند ، راست هم می کفتند ما قبول نداشتیم به‌خاطر این‌که هدف این بود که اکرما می‌خواهیم شاه را سرنکون کنیم چه کسی را سر جایش بکذاریم ؟ و براساس‌کمونیستی هم شاه سرنکون نمی‌شد، چند بار هم با انها بحث کردیم بر سر این مسئله که شریف‌واقفی به خاطر مذهبش کشته شده ایا می‌دانید چه عکس‌العملی‌در اجتماع می‌کذارد ، ایا فکر می‌کنید کمونیست باشد این کروه ، می‌تواند پیروزیشود؟ اکر شما ثابت کردید که با کمونیست شدن کروه ، شاه سرنکون می‌شود من هم قبول می‌کنم ولی هرچقدر کروه به طرف کمونیستی برود شاه‌بهتر می‌تواند مقابله کند ، مکراین که ما مذهبی باشیم و نشان بدهیم ، براین اساس مدت شش ماه یک بایکوت شدیدی شدم ، یعنی کفتند که این‌فرد بریده ، و نفی می‌کند مبارزه را ، این یک شکل تصفیه‌ای هست که در همه سازمان‌های انقلابی وجود دارد ، حتما مجیدهم‌خیانت‌کرده کشته‌شده! در صورتی‌که اینها یقین‌داشتند که افراخته چپی شده و یقین داشتند که مجید مسلمان بوده است .

همه افرادی که از کمیته به اوین‌منتقل میشدند می‌دانستند که جریان چیست وهمه می‌دانستند که برچه اساس مجیدکشته شده، منتها مکر یکدانه خبربه کوش کسی میرسید؟ اول اخبار به کانال خبری داده می‌شد می‌رفت مرکز بعد ازطریق‌مرکز سازمان می‌کفتند که نباید این اخبار پخش بشود و هیچ خبری پخش نمی‌شد که این برجسه اساسی کشته شده- منتها برای ما روشن بود که هرچه هست، این مسئولیت وجود دارد که آنهائی که امکان دارداز اد شوند نباید به سازمان بپیوندند من می‌رفتم تک تکشان راکیر می‌آوردم‌کسانی که می‌دانستم مذهبی هستند واحتمال ادامه مبارزه وجود دارد بحث می‌کردم که مساله این است که این کشته شده بمخاطر مذهب منتها اینها پاندزهر را به همه داده بودند ، دقیقا کفته بودند که این بریده مبارزه‌رانفی می‌کند و۰۰۰۰کسی نبود که‌نداند اینها من‌رابایکوت کرده‌اند، طوری شده بود که یک روزرسولی من را خواست و به اصطلاح‌زمن استمالت کرد و کفت ما می‌دانیم‌تواینجوری هستی‌ولی این پدر سوخته ها کمونیست هستند تواکر کوتاه بیائی ما آزادت می‌کنیم ، ما آمدیم‌همه این اخبار را هم به اینها دادیم که نکوبند سروسری داریم ،حقش نیست‌که با ماایجور رفتار کنید ، تقریبا کذشت و دیکر نمی‌شد جلوی اخبار را کرفت مادقیقا هم می‌دانستیم همه‌ی این بایکوت ها تا هنکامی هست که اخبار هنوز مشخص نشده ، شش ماه کذشت همه فهمیده بودند که‌مجید برچه اساس کشته شده ، خود اینها هم قبول‌کردند، یک وقت که من‌با رجوی و یکی دیکر برخورد کردم کفت بله ما اشتباه کردیم مخصوصا این را هم قبول کرد و کفت ما هشت ماه باتو اینطور کردیم و درست نبود فکرنمی‌کردیم‌اینجور بشود ، ما هم واقعا نمی‌خواستیم ضداینها عمل کنیم کفتم که شما الان‌می‌خواهید چکار کنید ؟ فکر می‌کنید کاری می‌شود کرد ،الان ازنظر سیاسی‌مساله را بررسی کنید ببینید که امکان ادامه مبارزه چه جوری است .

**به‌خاطر شیوه کار بعضی ها که کتك** کاری کرده بودند و از کمونیستی هم کذشته بود ، اخباری آمد که رابطه اینها بازنها چه‌جور بوده ، همه‌شان دروغکو بودند ، دیکر روشن است کسی که می‌خواهد در راه خداکار کند با این کروه کار نمی کند و پا نباید بکذارد،هرچقدر کمونیستها بیشتر شوند و مذهبیون کنار بروند قبول داشتیم که مبارزه نمی‌شود ادامه داشته‌باشد بعد اینطور روشن شد که هیچ کروهی نمی تواند اثبات کند خودش را غیراز اینکه نشان بدهد مذهبی است و نفی کمونیست‌را هم می‌تواند بکند ، ایدئولوژی‌ئی دارد که می تواند مبارزه بکند و آنها راهم‌بکوبد.

من ، مسعود رجوی موسی خیابانی وحیاتی در این بحث که می‌کفتیم این کاررا باید حتما ادامه داد و مبارزه را باتفکرغلط مارکسیستی نمی‌شود شروع کرد ، البته‌در آن شرایط می‌پذیرفتند ، می‌پذیرفتند که هر کروه مذهبی هم‌باشد باید این کار را بکند ، چاره را دراین دیدیم که‌مزو یکی دیکر از دوستانم که او هم مذهبی بودویک ماه زندان داشت به هرنحوی هست اززندان‌ازاد شویم و در خارج فعالیت کنیم ، قرار شدکه همینطوری کارمان را ادامه دهیم ، قرارشد شیوه بایکوت و کوبیدن در مورد ما اجرا شود تا بتوانیم از زندان برویم بیرون و ادامه دهیم ، این حالتی هم‌که‌پیش‌امده بود اینها (ساواک) مارا هیچ حساب نمی‌کنند وفکر می‌کنند ما ضد کمونیست هستیم ، بحث

**● درموضعگیری فعلی مجاهدین هم مسئلهٔ حق وباطل برایشان مطرح نیست چون اگر بپذیرند که تابحال دراشتباه بوده‌اند خیلی ازمسائل دیگر هم برایشان مطرح خواهدشد**

برسر این بود که کروه‌قبول‌نمی‌کرد که‌ما را از زندان آزاد کنند ما می‌کفتیم ما را آزادمی‌کنند ، فقط مساله این است که شما همین موضع‌کیری بایکوت و فحش را ادامه بدهید و آنها هم قبول کردند که‌این‌کاررا می‌کنیم منتها اکر به‌کشافت کشیده شدید و بردنتان پشت تلویزیون با خودتان ،مسئولیت قبول نمی‌کنیم ، اکر شما بخواهید این کار رابکنید اینها ازشما استفاده می‌کنند و می برندتان تلویزیون .

بعد هم که یک جلسه رفتیم با رسولی صحبت کردیم برکشتیم به کروه کفتم که‌هیچ مساله‌ای پیش نمی‌آید و شما قبول داشته باشید ، البته خیلی مشکل بود ، مخصوصا این رفیق ما ، یک مامدیکر داشت که از زندان بنویسد و اکر مابنویسیم که مبارزه را قبول نداریم خیلی بد بود ، خیلی هم بیچاره فداکاری کرده بود آدمی که توی آن مبارزه افتخار داشته باشد خیلی راحت می تواند جلو بیاید ، ولی باید مبارزه را ادامه دهیم براساس مذهب ، خودشان هم یعنی سازمان قبول کرده بود که باید ما اول موضعکیری ضد مارکسیسم‌مان روشن بشود تامردم اعتماد داشته باشند والامبارزه ادامه ندارد ، و ان موقع هیچکس هم نمی توانست قبول بکند که امام‌یکسال ونیم دیکر پیروز می‌شود یعنی همه قبول کرده بودند که مبارزه باید مسلحانه باشد ،حتی من‌خودم هم تا شش ماه‌قبل‌ازپیروزی قبول‌نداشتم که امام بتواند پیروز بشود ، من این مبارزه‌را یک امتحان خدائی می‌دانم برای این ملت ، این‌که آقای خمینی‌پیروزشد شکی نبود غیراز لطف خدا .

سرانجام ما از زندان بیرون آمدیم و اینها هم نفی نمی‌کردند مساله را ، باحیاتی هم آرتباط داشتیم حیاتی‌قبلامذهبی بودمنتها متاسفانه درزندان‌بعدا یک شکلی شد که همه چیز را زیرش زدند ، حتی شنیدیم موسی **خیابانی کفته بود هرکسی با چپی ما تضاد** دارد با ماهم تضاد دارد،دقیقا خودشان را چسبانده بودند به کمونیستها ، اینهم به‌خاطر این بود که در زندان یک‌عده براین مساله که شما از اول راهتان اشتباه بود و مخصوصا روحانیت هم این را فهمیده بود ، اینها موضع کرفته بودند که از اول طرز تفکر ما را درست جلوه دهند.

الان هم موضع کیریشان این است که اینها برایشان مطرح نیست که کدام حق است یاکدام باطل است ، اکر بپذیرند که این‌طرز تفکر اشتباه بود خیلی مسائل دیکر برایشان مطرح می‌شود یک‌بار هم به اینها کفتم‌که شما برسر این نیست که ازنظر عقیدتی‌حقیقت را بپذیرید ، برسر این است که سری اشتباهاتی که مرکذشته بود صادقانه ، کنید ، و اینها برای شما مساله حیثیتی‌است یعنی اکر بکویند روحانیت درست می‌کفت (الان همه را می‌کویند) مقابله‌ی راست‌درست بوده ( همه را می‌کویند) والان هم دائما می کویند اکر ما یکذره به اینها امتیاز بدهیم و بکوئیم اشتباه کرده‌ایم نفی می‌شویم .

کتابی نوشته‌اند که یکی از جزوه های جدیدشان است رهنمودهای درمورد مواضع ایدئولوژی خودشان است یکی از اصولی‌ترویش خیلی تاکید دارند ممنوعیت هرکونه

**● موسی خیابانی (از کادر های بالای مجاهدین) کفته است که هرکس باچپی‌ها تضاد دارد باما هم درتضاد است!!**

تجدید نظر در اصول فکری است ، این‌یک اصلی است که هیچ یک ازافرادسازمان حق ندارد روی یک اصول فکری شک بکند ، برای اینکه اکر بکویند اشتباه است خیلی مسائل برایشان مطرح می‌شود ، اینست که می‌کویند اکر اینطور باشد ما از بین می‌رویم.

دربرخورد هائی که با اینها داشتیم ، تقریبا بعداز اینکه از زندان بیرون امدند ، ما یک نقطه نظر هائی داشتیم و اینها هم فکر نمی‌کردند که ما جزو اینهانیستیم ،ما داشتیم کار می‌کردیم ، در همان شرایط خیلی سختی که دیکران نبودند ما ادامه می‌دادیم ، همه‌کار شده بود ، اسلحه تهیه شده بود، بعد اینها آزاد شدند مردم هم‌روی دست بلندشان کردند اینهاهمه‌چیز یادشان‌رفت ،بعد یک کتاب نوشته شده بود که در ان اشاره شده بود اشتباه بوده طرزتفکربعد آقای مسعود رجوی در دانشکاه به ما کفته بود خائن ، یعنی ماخائنیم .

**س- شما را به اسم کفته بود ؟**

ج- بله ، پرسیده بودند ، برای اینکه افرادی که مساله را نمی‌دانستند حق‌داشتند بپرسند فلان کس‌که اینجوری بود چرا موضع اینجوری کرفته و از زندان ازاد بشود ، حیاتی همیشه می‌کفت که صادقانه عمل کرد ، ولی هنکامی که‌آنها امدندبیرون زدند زیراین مساله و چونکه ما در ان‌کتاب نوشته بودیم که از نظر فکری کار درست نبود و بعد جزوه‌ای تهیه کردند .

که در قسمت مقدمه‌اش این مساله مطرح می‌شود که شناخت صحیح ( نه به صراحت برای اینکه نمی‌شد آن موضع) و اصولی که صحیح نیست ولی به ذهن ما حاکم است‌مینا بکیریم و قبول کنیم که درست است و اسلام را بشناسیم همین وقایعی که قبلا رخ داد، بازهم رخ می‌دهد .

در این کتاب بحث برسر این است که شناخت اکر صحیح نباشدچه اشکالاتی ایجاد می‌شود کسانیکه این همه مومن بودند و بعد کمونیست شدند فقط به خاطر این است که یک معیار هائی‌در زمان ایجاد کرده بود و ارزشمند بود قبول کردند وزیربارفتند و کمونیست شدند والا بحث برسر این بود که اصلاح بشوند ، اینها که خوانده بودند و دیدند اینجوری است قبول نکردند شرایط طوری بود که اینها برای خودشان خیلی ارزش قائل بودند ، دانشکاه رفته بودند ، روی دست بلند شده بودند و ۰۰۰۰ فکر می کنند که می‌شود نفی کرداشکالات‌فکری راو باشعار سیاسی مردم را کشید توی کار که عملا چنین چیزی انجام نشد .

اکر اینها الان روی این موضع فکری ایستاده‌اند و حتی بیانیه می‌دهند ، که یکی ازنفی هاشان این است که به‌هیچوجه‌نباید دراصول‌فکری کسی شک بکند دوم - به هیچ وجه اصطلاحاتی که این کروه به کار می برد نباید عوض بشود ، حتی اکر از قران هم دربیاوریم نباید اصطلاحات مذهبی را جای کمونیستی بکذاریم ، یکی دیکر از ممنوعیت هاشان این است که به‌هیچوجه کسی نباید از مرکزیت انتقاد بکند برای‌اینکه در شرایط کنونی دشمن ها روی این مسائل دست می‌کذارند که هرکسی که‌مسلمان‌هست برای خودش فکر بکند و بحث ایدئولوژیک راه‌بیندازد ، این است که مرکزیت راکتیر جلوه بدهند و همه‌هم میدانید که این تفکر توحیدی ما در مرکزیت تجلی دارد .

**س - دشمن راچه کسی می‌داند ؟**

ج- دقیقا راست ارتجاعی دشمن آنهاست ، راست ارتجاعی طرز تفکری است که اینها را می‌کویند ، و اینها کمونیستها را دشمن نمی‌دانند ، (بعدا توضیح می‌دهم که راست ارتجاعی چیست وچه اصولی تدوین کرده‌اند که‌راست ارتجاعی‌چه کسی‌است‌و...)

مرکزیت را مقایسه کرده‌اند با حضرت محمد(ص) ووحی ، یعنی همه باید دور مرکزیت باشند و همه هرچه را که مرکزیت کفت قبول کنند و در این شرایط حفظ مرکزیت یعنی‌حفظ سازمان، یکی دیکر از ممنوعیت هاشان بحث ایدئولوژیک با افراد راست است ، برای سازمان خیلی زشت است که این همه ممنوع اعلام کند .. که هیچ‌فردی از افراد سازمان حق ندارد بایک فرد دیکر بحث ایدئولوژی کند . رهنمودی که داده اینست که اینها را از بعد سیاسی برخورد کنید .

# مصاحبه با آیت ا... منتظری پیرامون نهج البلاغه و کنگره هزارمین سال تالیف آن

**با فقیه عالیقدر حضرت آیت‌ال... العظمی آقای‌منتظری دامت توفیقاته پیرامون نهج - البلاغه و کنگره هزارمین‌سال تالیف آن‌مصاحبه‌ای انجام‌کرفته است که بشرح زیر میاید.**

**س ۱ - میدانید که این کتاب درکذشته تنها در فضای حوزه های علمی و حوزه‌های اندیشه اسلامی استفاده میشد وتوده مردم مسلمان از این کتاب‌بی خبر بودند علت ان چه میتواند باشد ؟**

ج - شاید علت اصلی‌این بی‌خبری همان شیوه استعماری بوده است که طی سالیان‌دراز و بابرنامه های پیچیده‌ای‌سعی شده بودمردم را از اسلام راستین که در تشیع متجلی‌است دور نکاه دارند ، استعمار بقاء خود را دراین امر میدیدو لذا دیدید هنکامی که اسلام بعنوان یک مکتب و ایدئولوژی فنی در جامعه مطرح شد و ارزشهای الهی و ثابت جایکزین ارزش های مادی وکذرای جاهلیت کردید و سنکر های فکری و سیاسی استعمار یکی پس از دیکری بدست مسلمانان انقلابی فتح کردید ، کتاب نهج‌البلاغه موردتوجه قشر مسلمان‌انقلابی واقع شد.

**س ۲ - برای اینکه تمامی اقشارجامعه‌ازاین کتاب‌استفاده کنند چه باید کرد ؟**

ج - برای چنین هدفی باید با زبان و قلم ساده موضوعات و مسائلی که در نهج‌البلاغه مطرح شده برای مردم بیان شود و بهترین راه اینست که درمجامع علمی وفرهنکی‌مانند حوزه‌های علمیه و دانشکاهها بعنوان‌یک‌درس اصلی‌همچون قرآن مجید تدریس شود و حتی برای آن نمره و جوایز تعیین کردد و ضمنا به زبانهای زنده دنیا ترجمه و در سطحی وسیع منتشر کردد.

**س ۳ - پیش از پیروزی انقلاب انقلابیون‌مسلمان‌نهج - البلاغه را بعنوان یکی از منابع اسلامی برای حرکت آفرینی استفاده میکردند و کوئی این کتاب بجز مسائل انقلابی چیز دیکری ندارد نظر شماچیست ؟**

ج - آری چنین بود و در معرفی اسلام انقلابی و انقلاب اسلامی نهج‌البلاغه‌نقش موثری داشت ولی متاسفانه بعلت عدم تسلط کامل برخی استفاده - کنندکان برلغت عربی وفرهنک اسلام و آمیخته‌شدن برداشتها باکرایشات مادی روز بسیار دیده میشد که دربرداشتها از قرآن و نهج‌البلاغه یک نحو التقاط وجود دارد و متاسفانه این امر آفتی بود که در یک برهه از دوران قبل‌ازپیروزی دامنکیر جوانان مسلمانی که اکثرا از روی اخلاص به انقلاب روی آورده بودند شده بود.

**س ٤ - شما درسهایی از نهج‌البلاغه در صدای جمهوری اسلامی داشتید شیوه برداشت شما درباره تبیین و تفسیر نهج‌البلاغه چکونه‌است ؟**

ج - شیوه تفسیر من برای نهج‌البلاغه همان شیوه معمولی است که پس از بیان معانی لغات مفرده و آنچه در فرهنک خاص این کتاب مصطلح است به تاریخچه خطب و نامه ها و شرائط خاص سیاسی و اجتماعی که خطبه یا نامه درآن ایراد شده میپردازم و سپس از مجموعه آن نتیجه‌کیری می کنم.

**س ٥ - میدانید جهان‌اسلام از نهج‌البلاغه چندان خبری ندارد به نظرشماچکونه میتوان این کتاب را به میان جوامع اسلامی کشاند ؟**

ج - بهترین‌راه‌برای کشاندن نهج‌البلاغه به میان جوامع اسلامی و غیراسلامی همان کونه که کفته شد طرح‌آن از طرف مسئولین برنامه‌ریزی بعنوان کتاب درسی در حوزه ها و دانشکاهها و ترجمه آن به زبانهای زنده و رایج دنیا و نشر آن در سطح وسیع جهانی است.

**س ٦ - مستشرقین سیدرضی را از دیدکاه حوزه ادبیات عرب خوب میشناسند اما از نهج‌البلاغه دم برنیاورده‌اند به نظر شما علت آن چیست ؟**

ج - از آنجا که مستشرقین آزاد و خرج از مدارسیاست های استعمار غربی نبودمچنین توقعی از آنان که به ارزشهای اسلام و ویژکی های مذهب‌توجه نمایند بیجا است. برای عرضه کردن ارزشهای اسلامی باید خودمان کوشش کنیم و به دائره‌المعارفهائی که معمولا در غرب نوشته میشود دل نبندیم، جای تاسف است که دائره - المعارف اسلام در لندن مثلا تدوین کردد لذا از وزارت ارشاد اسلامی انتظار میرود که با همکاری و همفکری‌فضلا اکاه حوزه‌های علمیه‌و اساتید محترم دانشکاه‌ها بزودی تالیف و نشریک دائره‌المعارف غنی و پرمحتوای‌اسلامی‌رابی‌ریزی نماید.

**س ۷ - آیا به نظر شمالازم نیست که این کتاب در حوزه های علمیه و در دانشکاهها کتاب درسی بشود ؟**

ج - بدیهی است که این کار ضروری و لازم است.

**س ۸ - آیا به نظر شمالازم نیست که موسسه‌ای تاسیس شود و این کار ها را دنبال کند ؟ و میدانیدکه‌بنیادی‌بنام بنیاد نهج‌البلاغه به رهنمود های آیت‌ا ... شهید مطهری تاسیس شد شما چه اوامری و دستورهائی برای این بنیاد دارید ؟ با توجه به اینکه‌برای لغتنامه دهخدا و یا شاهنامه‌ی فردوسی موسسه‌ای را اختصاص میدهند.**

ج - لزوم تاسیس چنین موسسه‌ای زیر نظر فضلاء و مدرسین حوزه‌های‌علمیه‌و اضح است امید است موسسه‌مزبور بتواندنقش مهمی را ایفانماید.

**س ۹ - میدانید که هزارمین سال تالیف نهج‌البلاغه فرا - رسیده است و به این مناسبت کنکره‌ای تشکیل میشود بنظر شما این کنکره چه کار هائی را باید انجام‌بدهد؟**

ج - تشکیل کنکره نامبرده مورد خوشوقتی‌است‌و ازجمله کار هائی که کنکره می تواند انجام دهد تماس با مسئولین حوزه ها و دانشکاه ها به منظور رسمی نمودن تدریس نهج‌البلاغه است و دیکراقدام نسبت به نوشتن تفسیر موضوعی برای آن . امید است کنکره بتواند در شناساندن این ارزش بزرک اسلامی و آشنا کردن نسل جوان با آن ، رسالت خود را بخوبی انجام دهد .

**س۱۰ - آیا پیامی برای امت انقلابی اسلام در رابطه با نهج‌البلاغه دارید ؟**

ج -

بسمه تعالی

لازم می دانم خاطربرادران و خواهران را به این‌واقعیت جلب نمایم که دشمنان‌اسلام از دیرزمان دربی شخصیت‌زدائی و بیکانه نمودن‌مسلمان اسلامی‌ازارزش‌های تاریخی و دینی آنان بوده‌اند و بادست های مرموزی می کوشیده‌اند آنان را از هویت و شخصیت اصیل اسلامی خود بیکانه سازند تا بتوانند فرهنک استعماری خود را به آنان تزریق نمایند . یکی ازوظایف مهم ملت مسلمان ما این‌است که اکنون که انقلاب‌مابپیروز شده‌و فرصت معرفی مکتب اسلام را بدست آورده‌ایم به زودی کذشته را جبران‌نمائیم و حقایق ناب و ارزش های ناشناخته اسلام را به‌جهانیان بشناسانیم به یقین مردم مستضعف جهان تشنه‌دستیابی به روح انقلاب ما هستند ، انقلابی که از سرچشمه‌وحی الهام کرفته و تعلیمات‌وآثار اهل‌بیت عصمت و طهارت علیهم‌السلام پشتوانه فکری آن می باشدو در بین آنها کتاب شریف نهج‌البلاغه که بحق فوق کلام المخلوق و دون کلام‌الخالق است‌جلوه‌ای خاص دارد کتابی که کویا برای زمان ما می باشد و جامعیت آن بشکلی است که برای هر زمان و در هر شرائطی پس از قرآن مجید بهترین میزان و کاملترین کتاب است .

امید است مسلمین جهان با پی‌بردن به ارزش های معنوی خود از خودباختگی در مقابل فرهنک های غرب و شرق نجات یابند .

والسلام علی من‌اتبع‌الهدی
حسینعلی منتظری

بسمه تعالی

## اطلاعیه شرکت تعاونی درودگران ومبل‌سازان تهران

در رابطه با اصل ۲۲ قانون اساسی و پیرو تلکراف شماره ٤۸۲۹ مورخ ۱۳ر۲ر٦۰ وزارت‌بازرکانی به کلیه واحدهای تولیدی صنایع چوب و فرآورده های وابسته موظفند آمار پیش بینی تولیدات موجودی را لغایت اردیبهشت ماه سال جاری را به شرکت تعاونی تهیه و توزیع صنف درودکران تهران به آدرس جاده تهران‌نو بعد از چهاره راه نارمک‌شماره ۹۸۵ اعلام و رونوشت آنرا به دفتر معاونت بازرکانی داخلی ارسال دارند . ضمنا از صبح روز پنجشنبه‌مورخ ۱۷ر۲ر٦۰ حواله های توزیع از طریق شرکت تعاونی درودکران تهران برای کلیه مصارف مملکتی صادر خواهد شد و هیچ کارخانه‌ای حق فروش خارج از کانال فوق را نخواهد داشت . بدیهی است خطوط تولید هرکارخانه باتوجه به نیاز های مملکتی از طریق شرکت تعاونی مزبور به کارخانجات توصیه و مطمئنا با تعهدی که کلیه تولید کنندکان به انقلاب اسلامی ایران دارند سعی‌در بالابردن کیفیت محصولات‌نموده و متعاقبا در اول هرماه پیش‌بینی تولید ماهیانه را کتبا به‌شرکت تعاونی و وزارت بازرکانی منعکس خواهند نمود در خاتمه ذکر این نکته ضروری است که هرکونه تخلف و کارشکنی از مفاد دستورالعمل فوق موجب تعقیب قانونی از طریق مراجع صلاحیتدار خواهد بود بدیهی است برنامه و نحوه عملکرد شرکت تعاونی مذکور هرپانزده روز یکبار بطور مداوم از طریق‌معاونت بازرکانی داخلی و وزارت بازرکانی مورد بررسی قرار خواهد کرفت . لذا پیرو دستورالعمل فوق شرکت تعاونی تهیه و توزیع صنف درودکران تهران وظیفه خود میداند به کلیه تولید کنندکان مواد مصرفی این صنف که عبارتند از طرحهای جنکلی و کارخانجات نئوپان ، فیبر ، تخته‌سه‌لائی ، روکش ، جسب ، اسفنج، رنکفوری - تینر - میخ وکارخانه‌هائی که بهرعنوان به این صنف وابستکی دارند متذکر شود. چنانچه تابحال آمار تولید را اعلام ننموده‌اند هرچه زودتر اقدام به ارائه آمار تولید به این تعاونی بنمایند . ضمنا به کلیه شرکتهای تعاونی صنف درودکران و در صورت‌عدم وجود شرکت تعاونی‌در شهرستان‌بدینوسیله از کلیه نمایندکان این صنف که توسط فرمانداران‌معرفی شده‌اند اطلاع داده میشود تا در روز دوشنبه ۱۱ر۳ر٦۰ که مصادف با مبعث رسول اکرم (ص) میباشد راس ساعت ۹ صبح در محل شرکت تعاونی درودکران تهران حضور بهمرسانند . تا در مورد نحوه اجرای مراتب فوق و دیکر مسائل صنف جلسه‌ای تشکیل‌شود. شرکت خود را موظف میداند تا از مقامات مستهن وزارت بازرکانی در اجرای اصل چهل وچهار قانون اساسی سعی و کوشش مینمایند کمال تشکر را نموده و امید است که پیوسته در به ثمر رساندن اهداف انقلاب اسلامی کوشا و موفق باشند .

با تقدیم احترام
شرکت تعاونی درودکران و مبلسازان تهران
۱-۱

## شرکت تجارتی بیوس

از خیابان طالقانی چهار راه‌بهار پلاک ٤۸۳ نقل مکان خواهد کرد . و تا اطلاع مکان جدید با تلفن ۸۲۹۷٤۱ تماس بکیرید .
۱-۱

مدیر عامل شرکت واحد

## با بکارگیری کمك راننده در اتوبوسها

# خانم‌ها و آقایان بطور مجزا از اتوبوسها استفاده خواهند کرد

## باتنظیم کار رانندگان تراکم مسافر ازبین خواهد رفت

مدیر عامل شرکت واحد اعلام کرد : شرکت واحد اتوبوسرانی درصورت اجازه دولت برای اتوبوس های خود کمك راننده استخدام می کند تا ضمن تمیزنکهداشتن اتوبوس ها و کمك به رانندکان خانم ها از یکدر و آقایان ازدر دیکر اتوبوس سوار و پیاده شوند و بطور مجزا از اتوبوس استفاده کنند .

منصور رضوانی مدیرعامل شرکت واحد اتوبوسرانی تهران وحومه در مصاحبه اختصاصی‌باخبرنکارخبرکزاری پارس کفت : هم‌اکنون ٦۰ درصد از اتوبوس های این شرکت مشغول فعالیت می باشند و در نظر است‌بزودی با تماس هائی که با شرکتهای مختلف کرفته شده وسایل یدکی ٤۰ درصد بقیه‌اتوبوس ها نیز خریداری شود وباین ترتیب با آماده شدن بقیه اتوبوس های متوقف شرکت واحدقادر خواهد بود کلیه مسافرین شهری را بدون‌اینکه احتیاجی به استفاده از اتومبیل های شخصی باشد جابجا نماید .

★ برنامه های تشویقی

مدیر عامل شرکت واحددر پاسخ اینکه چه برنامه های تشویقی برای فعالیت‌کارکنان شرکت واحد دارید کفت : قرار است کمیسیونی‌مرکب‌از کارکران ، مهندسین‌ومدیران شرکت تشکیل شود تا ضمن یاری به کارکران فنی که در امر تولید و خلاقیت استعداد لازم را دارند آنان را مورد تشویق قرار دهد . وی‌افزود رانندکان شرکت بطور جدی مشغول انجام وظیفه میباشند و برای تشویق بیشتر آنها قرار کذاشته‌ایم هر راننده‌که مقدار بلیت های پاره شده‌آن از یک حد معمولی تجاوز کند در آخر ماه پاداش جداکانه‌ای دریافت دارد .

مدیر عامل شرکت واحد در همین زمینه از شهروندان تهرانی تقاضا کرد که آنها نیز با رفتار خوداین‌رانندکان و کمك رانندکان را مورد تشویق قرار دهند و اکر خلافی از آنان مشاهده‌کردند بجای اینکه مستقیما درکیر شوند مراتب را باطلاع این شرکت برسانند .

★ مینی‌بوسهای‌اجاره‌ای

وی افزود : تعدادی از این مینی‌بوسها که با آرم شرکت واحد مشخص‌شده‌اند متعلق به شرکت تعاونی مینی‌بوسرانی تهران میباشند که فقط بلیت های قرمز ده ریالی دریافت میدارند کمقرار است برای رفاه شهروندان صندوقی در این مینی‌بوسها نصب شود تا کسانیکه موفق به خرید بلیت قرمز رنک نمی شوند سکه های ده ریالی‌در داخل‌این‌صندوق هابیاندازند.

مدیر عامل شرکت واحد در مورد مینی‌بوس هائی که آرم این شرکت را ندارند بمردم هشدار داد که شرکت واحد هیچکونه مسئولیتی در قبال این مینی‌بوسها ندارد و ازشهروندان‌تهرانی‌درخواست کرد حتی‌المقدورازسوارشدن به این مینی‌بوسها خودداری کنند .

★ دلیل تراکم مسافر

مدیر عامل شرکت درمورد دلیل تراکم مسافر در ساعات بعداز ظهر کفت : این تراکم که از ساعت یک تا ٤ بعداز ظهر محسوس می باشد،بدلیل تغییر و تحول رانندکان‌صبح کار با بعد از ظهر کار بوجود می آید که در این باره‌پیش‌بینی کرده‌ایم این تغییر و تحول اکر از ساعت‌یک بعد از ظهر به ۱۱ صبح تغییریابد این مشکل از بین خواهد رفت .

وی در مورد اینکه قرار بود تعدادی از جانبازان انقلاب معلولین،جهت‌فروش بلیت به استخدام شرکت‌واحد درآیند کفت در این زمینه با بنیاد شهید بتوافق نرسیدیم ولی پیش‌نویس قراردادی با سازمان کاریابی وزارت کار امضاء کردیم که بموجب‌آن قرار است تعدادی ازمعلولین از اول خرداد ماه آینده در این شرکت مشغول کارشوند و در این راه از مردم تهران می خواهیم که کمال همکاری را با این برادران بنمایند.

# شرکتهای جدید● تغییرات اساسی شرکتها● انحلال و آگهی حصر وراثت ● قرار● دادگاهها● فقدان سند مالکیت

سه‌شنبه ۲۹ اردیبهشت ۱۳۶۰
۱۴ رجب ۱۴۰۱
۱۹ مه ۱۹۸۱
شماره ۳۷۰

آگهی ابلاغ نسخه‌ثانی دادخواست و ضمائم و وقت رسیدگی به آقای‌جان‌ازرک آقای ضیاالدین‌ضیانیان و غیرو با وکالت عباس علیمحمدی دادخواستی بخواسته تعدیل اجاره بهاء بمیزان شصت هزار ریال در ماه بدادگاه های صلح تهران تقدیم داشته که پس از ارجاع باین دادگاه و ثبت بکلاسه ۶۰۲ر۹ر۵۹ وانجام تشریفات قانونی و تعیین وقت رسیدگی بروز ۴ر۸ر۶۰ ساعت ۸½ صبح و دعوت اصحاب دعوی چون شما خواند . در نشانی مندرج در دادخواست شناخته نشده است لذا بدرخواست خواهان و به تجویز ماده ۱۰۰ قانون آئین دادرسی مدنی مراتب سه نوبت متوالی در روزنامه رسمی کشور و یکی از روزنامه های کثیرالانتشار محلی درج می شود که در جلسه دادرسی بالا جهت رسیدگی در دادگاه حاضر شویدلذا از تاریخ نشر آخرین آگهی ظرف سه ماه با مراجعه بدفتر شعبه ۲ دادگاه صلح ضمن تعیین آدرس خود نسخه‌ثانی دادخواست و ضمائم را دریافت و درموعد مقرر جهت رسیدگی حضور بهمرساند والا دادگاه تصمیم قانونی اتخاذ خواهد نمود . چنانچه بعدا نیازی به نشر آگهی باشد یک نوبت و مدت آن ده‌روز خواهد بود.

**مدیر دفتر شعبه ۲ دادگاه صلح تهران**
۳۹۷۰ م‌الف ۳ـ۳

---

**آگهی حصروراثت**

آقای یحیی نظری بموجب وکالتنامه بشناسنامه ۷۲۹۸۰ ـ ۲۸ر۱۱ر۵۹ دفترخانه اسناد رسمی ۲۴۹ تهران از طرف بانو خدیجه قربانیان بشرح دادخواست کلاسه ۳۵ر۵۹ـ۴۱۵۷ این شعبه توضیح داده شادروان محرم قربانیان بشناسنامه۵۴۲۴۰در تاریخ ۴ر۹ر۵۹ درا‌قامتگاه دائمی خود بدرود زندگی گفته ورثه ان مرحوم منحصر است به ۱ ـ موکله خانم خدیجه قربانیان به شناسنامه ۷۶۲۶ صادره از اردبیل خواهر ابوینی متوفی ۲ ـ محمد علی قربانیان‌به شناسنامه ۷۶۲۷ صادره‌از اردبیل برادر ابوینی متوفی ۳ ـ نرگس آزموده اردبیلی به شناسنامه ۵۲۳۸۱ صادره از اردبیل ۴ ـ ماه‌سلطان جعفری به شناسنامه ۱۲ صادره از زنجان همسران‌دائمی متوفی ورثه دیگری ندارد .

لذامراتب سه نوبت ماهی یکمرتبه در روزنامه محلی آگهی می شود تا چنانچه کسی اعتراضی‌داردیا وصیتنامه‌ای از درگذشته نزد اشخاصی باشد ظرف سه‌ماه ازنشراولین‌اگهی بدادگاه تقدیم داردوالاگواهی صادر خواهد شد وهروصیتنامه‌ای جز رسمی وسری که بعداز این موعد ابرازشود از درجه اعتبار ساقط است .

**رئیس شعبه ۳۵ دادگاه صلح تهران**
۹۸۶ ـ م‌الف ۲ـ۳

---

**آگهی ابلاغ دادخواست وضمائم و وقت رسیدگی به آقای منوچهر مسجدی وشرکت ساختمانی و راصه‌زی عابر**

بانک ملت در تاریخ ۱۸ر۹ر۵۹ دادخواستی بخواسته پانصد هزار ریال وخسارات بطرفیت‌شرکت ساختمانی عابر ومنوچهر مسجدی و احسان‌الله مرادف کاشانی و حبیب‌اله صدیقی حکیمی بدادگاه های عمومی تهران تقدیم داشته که پس از ارجاع به‌این دادگاه وثبت بکلاسه ۴۸۵ر۵۹ و انجام‌تشریفات قانونی و تعیین وقت رسیدگی بروز ۱۷ر۸ر۱۳۶۰ ساعت ۹ر۵ صبح ودعوت اصحاب دعوی چون‌شرکت ساختمانی وراصازی عابر ومنوچهر مسجدی در نشانی مندرج در دادخواست شناخته نشده‌اند لذا به درخواست خواهان وبه تجویز ماده ۱۰۰ قانون آئین دادرسی مدنی مراتب سه‌نوبت متوالی در روزنامه رسمی کشور ویکی ازروزنامه های کثیرالانتشار محلی درج می‌شود که نامبردگان ازتاریخ نشر آخرین آگهی ظرف سه‌ماه بامراجعه بدفتر شعبه‌هشتم دادگاه عمومی ضمن تعیین آدرس خود نسخه ثانی دادخواست وضمائم رادریافت ودر موعد مقرر جهت رسیدگی حضور بهمرساند والا دادگاه تصمیم قانونی اتخاذ خواهد نمود. چنانچه بعداً نیازی به‌نشراگهی باشد یکنوبت ومدت آنده روز خواهد بود.

**مدیر دفتر شعبه هشتم دادگاه عمومی تهران ـ نصیریان**
۳۹۵۴ ـ م الف ۳ـ۳

---

**آگهی ابلاغ وقت دادرسی و دادخواست وضمائم به آقای مهدی و خانمها ایراندخت ـ زهرا ، فاطمه شهرت همگی هرندی ( ورثه مرحوم ابوالقاسم‌هرندی )**

بانک ملی ایران بمدیریت آقای سید حسین سید الماسی دادخواستی علیه شرکت سهامی عام پشم بافی ایران برگ و آقای ابوالقاسم هرندی بنحو تضامن بخواسته مطالبه دو میلیون ریال و خسارات باستناد متوکپی های سفته‌ها ـ واخواستنامه‌ها ـ دلیل‌مدیریت بدادگاههای عمومی تهران تقدیم که باین شعبه ارجاع و بکلاسه ۲۵ر۵۹ ثبت . نظر باینکه حسب گزارش مامور ابلاغ آقای ابوالقاسم هرندی فوت نموده حسب تقاضای نماینده بانک و موافقت دادگاه و بتجویزماده ۱۰۰ آئین‌دادرسی مدنی مراتب سه نوبت متوالی در روزنامه محلی و رسمی جهت اطلاع شما آگهی می گردد که ظرف سه ماه از تاریخ‌انتشار آخرین آگهی برای دریافت نسخه ثانی دادخواست و ضمائم به دفتر دادگاه مراجعه ودر جلسه دادرسی دوشنبه ۷ر۱۰ر۶۰ ساعت۱۰صبح در شعبه ۳۴ دادگاه عمومی تهران واقع در شمیران جعفرآباد ـ ناحیه ۸ دادسرا حاضر شوید و هر دفاعی دارید بنمائید والا دادخواست و ضمائم ابلاغ شده تلقی ودادگاه اتخاذ تصمیم خواهد نمود و چنانچه بعدا احتیاج به نشر آگهی باشد فقط یک نوبت منتشر و مدت آن ده روزخواهدبود.

**مدیر دفتر شعبه ۳۴ دادگاه عمومی تهران**
۳۹۶۱ رم‌الف ۳ـ۳

---

**آگهی ابلاغ وقت دادرسی ونسخه‌ثانی‌دادخواست و ضمائم به**

آقای جمشید اسلامی که مجهول‌المکان میباشد و آقای عبداله عبدالهی برابر ماده ۱۰۰ قانون آئین دادرسی مدنی ، بانک صادرات ایران دادخواستی بخواسته مطالبه مبلغ دو میلیون ریال سفته واخواست شده بطرفیت شماها تقدیم دادگاه عمومی تهران نموده که جهت رسیدگی باین شعبه ارجاع و بکلاسه ۱۰۵۳ ـ ۲۳ ـ ۵۹ ثبت نظر باینکه در نشانی تعیین شده از طرف خواهان طبق گزارش مامور شناخته نگردیده‌اید مراتب حسب تقاضای خواهان و موافقت‌دادگاه وبتجویز ماده ۱۰۰قانون‌آئین‌دادرسی مدنی در سه نوبت متوالی در یکی از جرایدکثیرالانتشار و در روزنامه رسمی کشور آگهی میشود که در جلسه دادرسی مورخه ۲۳ر۸ر۱۳۶۰ ساعت ۸ صبح جهت رسیدگی حاضر شوید والا وقت دادرسی ونسخه ثانی دادخواست و ضمائم آن ابلاغ شده تلقی و از طرف دادگاه تصمیم قانونی‌اتخاذ میگردد وچنانچه بعدا احتیاج بنشر آگهی باشد فقط یکنوبت منتشر و مدت آن ده روز خواهد بود .

**مدیر دفتر شعبه ۲۳ دادگاه عمومی تهران درویش زاده**
۳۹۷۲ رم‌الف ۳ـ۳

---

**آگهی حصر وراثت**

خانم بهارملک بشناسنامه ۵۷ بشرح دادخواست کلاسه ۴۱۱۱ر۵۹ این شعبه توضیح داده شادروان محمد تقی کمالیان کوپائی بشناسنامه ۱۰۱۲در تاریخ ۲۹ر۹ر۵۹ درگذشته ورثه وی عبارتند از متقاضیه همسر متوفی و نریمان کمالیان کوپائی بشناسنامه ۴۷۱۸و حسام کمالیان کوپائی بشناسنامه ۳۱۶۸ پسران و هاجر کمالیان‌کوپائی بشناسنامه ۱۱۹۷ دختر متوفی .

لذا مراتب سه نوبت ماهی یکمرتبه در روزنامه محلی آگهی میشود تا چنانچه کسی اعتراضی دارد یا وصیتنامه‌ای از درگذشته نزد اشخاصی باشد ظرف سه ماه ازنشر اولین آگهی بدادگاه تقدیم دارد والا گواهی صادر خواهد شد و هر وصیتنامه‌ای جزرسمی و سری که بعد از این موعد ابراز شود از درجه اعتبار ساقط است .

**دادرس شعبه اول دادگاه صلح تهران ـ حسین‌محمدنبی**
۹۹۰ ـ م‌الف ۲ـ۳

---

**آگهی حصروراثت**

خانم فاطمه دهقانی بشناسنامه ۴ بشرح‌دادخواست کلاسه ۴۱۳۷ر۵۹ این شعبه توضیح داده شادروان محمد زارعی بشناسنامه ۳۲ در تاریخ ۲۷ر۸ر۵۹ در درگذشته ورثه وی عبارتند از متقاضیه همسر متوفی و حسن زارعی بشناسنامه ۳۷۶۶ و محرمعلی زارعی به شناسنامه ۱۳۰ و حسین زارعی شناسنامه ۵۷۶۹ پسران و مهری زارعی به شناسنامه ۲۵۵۷ و محبوبه زارعی بشناسنامه ۴۳۹ دختران متوفی.

لذا مراتب سه‌نوبت ماهی یکمرتبه در روزنامه محلی آگهی می شود تا چنانچه کسی اعتراضی‌داردیا وصیتنامه‌ای از درگذشته نزد اشخاصی باشد ظرف سه ماه از نشر اولین آگهی بایندادگاه تقدیم دارد و الا گواهی صادر خواهد شد و هروصیتنامه‌ای‌جزرسمی وسری که بعد از این موعد ابراز شود از درجه اعتبار ساقط است .

**دادرس شعبه اول دادگاه صلح تهران ـ حسین محمد نبی**
۲ـ۳

---

**آگهی حصروراثت**

خانم زیور تکلوبیغش بشناسنامه ۵۵۲ به شرح دادخواست کلاسه ۴۰۴۲ر۵۹ این شعبه توضیح داده شادروان مراد تکلوبیغش بشناسنامه ۲۰۱ در تاریخ ۹ر۱۰ر۵۹ درگذشته ورثه وی عبارتند از متقاضیه‌همسر متوفی و محمدعلی تکلوبیغش بشناسنامه ۱۱۷۹ و علی تکلوبیغش بشناسنامه ۲۱۸ و محمدحسن تکلوبیغش بشناسنامه ۳۶۴ پسران و صغری تکلوبیغش بشناسنامه ۱۴ و معصومه تکلوبیغش بشناسنامه ۲۰۷۳ و فاطمه تکلوبیغش بشناسنامه۱۲۱ دختران‌و علی مرادتکلوبیغش بشناسنامه ۱۹۹ پدر متوفی.

لذامراتب‌سه‌نوبت ماهی یکمرتبه در روزنامه محلی آگهی میشود تا چنانچه کسی اعتراضی دارد یا وصیتنامه‌ای از درگذشته نزد اشخاصی باشد ظرف سه ماه از نشر اولین آگهی بدادگاه تقدیم دارد والا گواهی صادر خواهد شد و هر وصیتنامه‌ای جزرسمی وسری که بعداز این موعد ابراز شود از درجه اعتبار ساقط است .

**دادرس شعبه اول دادگاه صلح تهران ـ حسین محمدنبی**
۹۸۲ م‌الف ۲ـ۳

---

**آگهی ابلاغ نسخه‌ثانی دادخواست و ضمائم به وقت رسیدگی به آقایان ۱ـ پرویز مهدوی ۲ـ سید تقی رسولی ـ بانک عمران**

دادخواستی بخواسته ۱۵۰۰۰۰ ریال بطرفیت شما بدادگاههای صلح تهران تقدیم داشته که پس‌از ارجاع به‌این دادگاه وثبت بکلاسه ۶۸۱ر۵۸ وانجام تشریفات قانونی وتعیین وقت رسیدگی بروز ۲ر۸ر۶۰ ساعت ۸ر۳۰ صبح ودعوت اصحاب دعوی چون شما خواندگان ردیف ۱و۲ درنشانی مندرج در دادخواست شناخته نشده است لذا به درخواست خواهان وبه تجویز ماده ۱۰۰ قانون آئین دادرسی مدنی مراتب سه‌نوبت متوالی در روزنامه رسمی‌کشور و یکی ازروزنامه‌های کثیرالانتشار محلی درج میشود که در جلسه دادرسی بالا جهت رسیدگی در دادگاه حاضر شوید لذا ازتاریخ نشرآخرین آگهی ظرف سه ماه بامراجعه بدفتر شعبه ۲ دادگاه صلح ضمن تعیین آدرس خود نسخه‌ثانی دادخواست وضمائم را دریافت ودر موعد مقرر جهت رسیدگی حضور بهمرساندو الا دادگاه تصمیم قانونی اتخاذ خواهد نمود. چنانچه بعدا نیازی به‌نشر آگهی باشد یکنوبت ومدت آنده‌روز خواهد بود.

**مدیر دفتر شعبه ۲ دادگاه صلح تهران**
۳۹۷۱ـ م الف ۳ـ۳

---

**آگهی ابلاغ وقت دادرسی و دادخواست وضمائم به‌آقای داود اسماعیلی فورک**

آقای محمد تهرانی وکیل بانک صادرات دادخواستی علیه شما و شرکت سهامی مریخ به‌نحو تضامن بخواسته مطالبه ۴۷۰ر۰۰۰ ریال و خسارات به دادگاههای عمومی تهران تقدیم که به‌شعبه ۳۴ دادگاه عمومی ارجاع وبکلاسه ۱۰۱ر۵۹ ثبت نظر به اینکه درآدرس تعیین شده شناخته نشده‌اید حسب تقاضای وکیل بانک وموافقت دادگاه وبه تجویزماده ۱۰۰ قانون آئین دادرسی مدنی مراتب سه نوبت متوالی در روزنامه های رسمی ومحلی درج می گردد که ظرف سه‌ماه از تاریخ انتشار آخرین آگهی برای دریافت نسخه‌ثانی دادخواست و ضمائم به دفتر دادگاه مراجعه ودر جلسه دادرسی سه‌شنبه ۵ر۸ر۶۰ ساعت ۸ر۳۰ صبح درشعبه ۳۴ دادگاه عمومی تهران مستقر در شمیران ناحیه ۸ دادسرا حاضر شوید وهر دفاعی دارید بنمائید والا دادخواست و ضمائم ابلاغ شده تلقی ودادگاه اتخاذتصمیم خواهد نمود وچنانچه بعدا احتیاج بنشر آگهی باشد فقط یک نوبت منتشر ومدت‌آن ده‌روز خواهد بود.

**مدیر دفتر شعبه ۳۴ دادگاه عمومی تهران**
۳۹۶۹ـ م الف ۳ـ۳

---

**آگهی ابلاغ وقت دادرسی ودادخواست و ضمائم به آقای مجید طسوجی**

در تاریخ ۱۶ر۱۱ر۵۹ آقای مهرداد هدایت وکیل بانک سپه

دادخواستی بطرفیت شما به‌خواسته مطالبه مبلغ پانصد هزار ریال وجه ۳ فقره سفته واخواست شده و خسارات تسلیم دادگاههای عمومی تهران نموده که بکلاسه ۸۷۵ر۵۹ ثبت و وقت رسیدگی برای روز شنبه تاریخ ۹ر۸ر۶۰ ساعت ۱۰ر۳۰ صبح تعیین گردیده بعلت مجهول المکان بودن شما به درخواست خواهان وباستناد ماده ۱۰۰ قانون آئین دادرسی مدنی مراتب سه‌نوبت متوالی در یکی از جرایدکثیرالانتشار پایتخت وروزنامه رسمی کشور آگهی ازشما دعوت میشود که در جلسه بالا درشعبه ۵ دادگاه عمومی تهران جهت رسیدگی حاضر شوید و میتوانید بدفتر دادگاه مراجعه ونسخه دوم دادخواست وضمائم رادریافت دارید ضمنا چنانچه بعدا ابلاغی توسط آگهی لازم باشد فقط یک نوبت درج ومدت آنده‌روز است.

**مدیر دفتر شعبه ۵ دادگاه عمومی تهران ـ سرخی**
۳۹۶۲ـ م الف ۳ـ۳

---

**رونوشت آگهی حصر وراثت**

**بسمه تعالی**

بانو اکرم جهدداری دارای شناسنامه شماره ۶۶۸ فرزند اسماعیل از این دادگاه درخواست‌گواهی حصر وراثت نموده وچنین توضیح داده که محمود فایقی آذری درتاریخ ۲۷ر۱۲ر۱۳۵۹ در شهرستان‌کرج اقامتگاه دائمی خود بدرود زندگی گفته ورثه آن مرحوم منحصر است به: ۱ـ اکرم جهه داری دارای شناسنامه شماره ۶۶۸ صادره از حوزه ۲ تبریز ۲ـ فریبا فایقی آذری دارای شناسنامه شماره ۴۴۸۷ صادره از حوزه ۱۱ تهران۳ ـ فریبرزفایقی‌آذری دارای شناسنامه شماره ۲۹۱۲ صادره از حوزه ۱۱ تهران ۴ـ سهیلا فایقی دارای شناسنامه شماره۳۳۷۲ صادره از حوزه ۱۱ تهران ۵ـ امیر حسین فایقی آذری دارای شناسنامه شماره ۱۳۳ صادره از حوزه ۲۶ تهران وجزء نامبردگان وراثی ندارد.

اینک با انجام تشریفاتی مقدماتی آگهی مزبور را در سه نوبت پی‌درپی ماهی یکمرتبه آگهی می‌نماید تا هرکسی اعتراض دارد و یا وصیتنامه از متوفی نزد او باشد از تاریخ نشر نخستین آگهی ظرف سه ماه بدادگاه تقدیم دارد والا گواهی صادر و هر وصیتنامه جز سری و رسمی که بعد از این موعد ابراز شود از درجه اعتبار ساقط وبلااثر خواهد بود.

**دادرس دادگاه صلح کرج ـ رستگاران**
۸۸۶ـ م الف ۲ـ۳

---

**آگهی حصروراثت**

خانم فرنگیس ابراهیمی اردبیلی بشناسنامه ۴۳۹ بشرح دادخواست کلاسه ۴۱۴۴ر۵۹ این شعبه توضیح داده شادروان علی اژدرزاده اسکوئی بشناسنامه ۱۹۵ در تاریخ ۱۵ر۹ر۵۹ در گذشته ورثه وی عبارتند از متقاضیه همسر متوفی و آیرین اژدرزاده اسکوئی بشناسنامه ۱۷۸۴ پسر متوفی.

لذا مراتب سه‌نوبت ماهی یکمرتبه در روزنامه محلی آگهی میشود تا چنانچه کسی اعتراضی دارد یا وصیتنامه‌ای از درگذشته نزد اشخاصی باشد ظرفسه‌ماه‌ازنشراولین‌آگهی‌بدادگاه‌تقدیم‌دارد والا گواهی صادرخواهد شد و هروصیتنامه‌ای جز رسمی وسری که بعدازاین‌موعد ابرازشود ازدرجه‌اعتبار ساقط است.

**دادرس شعبه اول دادگاه صلح تهران ـ حسین محمدنبی**
م‌الف ۹۸۹ ۲ـ۳

---

**آگهی ابلاغ دادخواست و ضمائم به ۱ـ شرکت توسعه‌کن**

در تاریخ ۲۱ر۳ر۵۸ کورس مخبری بوکالت از بانک فرهنگیان ایران (تجارت ) دادخواستی بطرفیت شما وغیره بخواسته ۳۷۵۰۰۰ ریال باستناد فتوکپی سفته‌ها ، واخواست‌نامه‌ها بدفتر دادگاههای عمومی تهران تسلیم نموده که با ارجاع بشعبه هفتم دادگاه عمومی حقوقی تهران بکلاسه ۶۲۳ر۵۹ عمومی ثبت شده است وبعلت مجهول‌المکان بودن شما وبدرخواست خواهان و دستور دادگاه مراتب طبق ماده ۱۰۰قانون آئین دادرسی مدنی سه نوبت متوالی در روزنامه رسمی و یکی از روزنامه های کثیرالانتشار آگهی بدینوسیله از شما دعوت میشود ساعت ۱۰ صبح‌روز۱۰ر۸ر۱۳۶۰ جهت رسیدگی در دادگاه حاضر شوید ومیتوانید قبل از جلسه دادرسی بدفتر دادگاه مراجعه ودادخواست و ضمائم را دریافت نمائید چنانچه متبعد ابلاغی وسیله آگهی لازم باشد فقط یکنوبت در روزنامه آگهی خواهد شد .

**مدیر دفتر شعبه ۷ دادگاه عمومی تهران ـ اختیاری**
۳۹۶۵ رم‌الف ۳ـ۳

---

**آگهی دادخواست و وقت دادرسی به آقای ماشاء اله شیرازی به‌استناد ماده ۱۰۰**

بانک ملی ایران دادخواستی بخواسته ۳۹۱۰۰۵ ریال بطرفیت آقای ماشاء الله شیرازی و شرکت فارمیکا بدادگاههای عمومی تهران تقدیم داشته که‌پس از ارجاع به‌این دادگاه وثبت بکلاسه ۳۱۷ر۵۹ وانجام تشریفات قانونی وتعیین وقت رسیدگی به روز ۶ر۸ر۱۳۶۰ ساعت ۹ر۳۰ صبح ودعوت اصحاب دعوی چون آقای ماشاء الله شیرازی در نشانی مندرج در دادخواست شناخته نشده است لذا بدرخواست خواهان و به‌تجویز ماده ۱۰۰ قانون آئین دادرسی مدنی مراتب سه‌نوبت متوالی در روزنامه رسمی کشور ویکی از روزنامه های کثیرالانتشار محلی‌درج می شود که نامبرده مشار الیه از تاریخ نشر آخرین آگهی ظرف سه‌ماه بامراجعه بدفتر شعبه ۱۰ دادگاه عمومی ضمن تعیین آدرس خود نسخه ثانی‌دادخواست و ضمائم را دریافت ودر موعد مقرر جهت رسیدگی حضور بهمرساند والا دادگاه تصمیم قانونی اتخاذ خواهد نمود. چنانچه بعدا نیازی به‌نشر آگهی باشد یکنوبت ومدت آنده روز خواهد بود.

**مدیر دفتر شعبه ۱۰ دادگاه عمومی تهران ـ نقوی**
۴۱۴۷ـ م الف ۳ـ۳

---

**آگهی ابلاغ وقت دادرسی ودادخواست وضمائم به آقای رحیم‌خاکشورزاده**

درتاریخ ۸ر۱۲ر۵۷ آقای مرتضی مدنی بوکالت‌از بانک ملی دادخواستی بطرفیت شما و غیره بخواسته مطالبه مبلغ ۴۰۰۰۰۰ ریال وجه سه فقره سفته و خسارات تسلیم دادگاههای عمومی حقوقی تهران نموده که بکلاسه ۷۷۰ر۵۸ ثبت و وقت رسیدگی برای روز شنبه تاریخ ۲ر۸ر۱۳۶۰ ساعت ۹ صبح تعیین گردیده بعلت مجهول‌المکان بودن شما ،درخواست خواهان و باستناد ماده ۱۰۰ قانون آئین دادرسی مدنی مراتب سه‌نوبت متوالی در یکی از جرایدکثیرالانتشارپایتخت وروزنامه رسمی کشور آگهی از شما دعوت میشود که در جلسه بالا در شعبه ششم دادگاه عمومی حقوقی تهران جهت رسیدگی حاضر شوید و میتوانید بدفتر دادگاه مراجعه و نسخه دوم دادخواست و ضمائم را دریافت دارید ضمنا چنانچه بعدا بابلاغ توسط آگهی لازم باشد فقط یکنوبت درج و مدت‌آن ده‌روز است .

**مدیردفتر شعبه ۶ دادگاه عمومی تهران ـ خزلیان**
۳۹۶۴ رم‌الف ۳ـ۳

---

**آگهی ابلاغ وقت دادرسی ودادخواست وضمائم به حاج یداله بهزادی‌فر**

در تاریخ ۱۲ر۱ر۵۸ آقای مصطفی قریشی وکیل بانک ملی ایران دادخواستی بطرفیت شما و غیره بخواسته مبلغ ۶۲۹۶۰۰ ریال وجه چهار برگ سفته و خسارات تسلیم دادگاههای عمومی حقوقی تهران‌نموده که‌بکلاسه ۸۱۸ر۵۸ ثبت‌ووقت رسیدگی برای‌روز دوشنبه تاریخ ۲ر۹ر۶۰ ساعت ۸½ صبح تعیین گردیده و بعلت مجهول‌المکان بودن شما بدرخواست خواهان و باستناد ماده ۱۰۰ قانون آئین دادرسی مدنی مراتب سه‌نوبت متوالی در یکی از جرایدکثیرالانتشارپایتخت وروزنامه رسمی کشور آگهی از شما دعوت میشود که در جلسه بالا درشعبه ۵ دادگاه عمومی تهران جهت رسیدگی حاضر شوید و میتوانید بدفتر دادگاه مراجعه ونسخه دوم دادخواست وضمائم رادریافت دارید ضمنا چنانچه بعدا ابلاغی توسط آگهی لازم باشد فقط یک نوبت درج ومدت آنده‌روز است.

**مدیر دفتر شعبه ۵ دادگاه عمومی تهران ـ سرخی**
۳۹۶۲ـ م الف ۳ـ۳

---

**آگهی حصروراثت**

آقای حسین انصاری بشناسنامه ۱۵۲۴ بشرح دادخواست کلاسه ۴۰۱۳ر۵۹ این شعبه توضیح داده شادروان محمد انصاری بشناسنامه ۲۶۶۳ در تاریخ ۱۹ر۶ر۵۹ درگذشته ورثه وی عبارتند از متقاضی و همایون انصاری بشناسنامه ۱۴۷۱ پسران و فاطمه ـ شهرزاد انصاری بشناسنامه ۶۰۳ دختر و شهین تاج شیبانی بشناسنامه ۱۷ همسر متوفی

لذا مراتب سه نوبت ماهی یکمرتبه در روزنامه محلی آگهی می شود تا چنانچه کسی اعتراضی‌دارد یا وصیتنامه‌ای از درگذشته نزد اشخاصی باشد ظرف سه ماه از نشر اولین آگهی بدادگاه تقدیم دارد والا گواهی صادرخواهد شد و هروصیتنامه‌ای جز رسمی و سری که بعد از این موعد ابراز شودازدرجه اعتبار ساقط است .

**دادرس شعبه اول دادگاه صلح تهران ـ حسین محمدنبی**
۹۹۳ ـ م‌الف ۲ـ۳

---

**آگهی حصر وراثت**

خانم شمسی مقیم بیک سرکوشکی بشناسنامه ۲۲۲۹۷ بشرح دادخواست کلاسه ۵۹ر۴۱۴۹ این شعبه توضیح داده شادروان عبدالله افغان بشناسنامه ۵۰۳ در تاریخ ۹ر۱۱ر۵۹ درگذشته ورثه وی عبارتند از متقاضیه همسر متوفی و محمد حسین افغان بشناسنامه ۸۱۵ و شهریار افغان بشناسنامه ۸۵۵ و شهاب افغان بشناسنامه ۳۹۸ پسران و شبنم افغان بشناسنامه ۱۰۸۱ و شادی افغان بشناسنامه ۴۵۱ دختران متوفی .

لذا مراتب سه نوبت ماهی یکمرتبه در روزنامه محلی آگهی می شود تا چنانچه کسی اعتراضی‌دارد یا وصیتنامه‌ای از درگذشته نزد اشخاصی باشد ظرف سه ماه از نشر اولین آگهی بدادگاه تقدیم دارد والاگواهی صادرخواهد شد و هروصیت‌نامه‌ای جز رسمی و سری که بعد از این موعد ابراز شودازدرجه اعتبار ساقط است .

**دادرس شعبه اول دادگاه صلح تهران ـ حسین‌محمدنبی**
۹۹۱ ـ م‌الف ۲ـ۳

---

**آگهی حصر وراثت**

آقای مسعود احمدی به شناسنامه ۱۰۷ بشرح دادخواست کلاسه ۳۷۸۷ر۵۹ این شعبه توضیح داده شادروان علی‌اکبر احمدی بشناسنامه ۲۱۷ درتاریخ ۲۵ر۶ر۵۹ درگذشته‌ورثه وی عبارتند از متقاضی پسر وزهرا احمدی بشناسنامه ۱۵ وفاطمه‌احمدی به شناسنامه ۲۴۲ وفرزانه احمدی به شناسنامه ۳۷۸ دختران وفروغ ابابائی بشناسنامه ۲۳۶ همسر متوفی.

لذا مراتب سه نوبت ماهی یکمرتبه در روزنامه محلی آگهی می شود تا چنانچه کسی اعتراضی‌داردیا وصیتنامه‌ای از درگذشته نزد اشخاصی باشد ظرف سه ماه از نشر اولین آگهی بدادگاه تقدیم دارد والا گواهی صادر خواهد شد و هروصیتنامه‌ای‌جزرسمی وسری که بعد از این موعد ابراز شود از درجه‌اعتبار ساقط است .

**دادرس شعبه اول دادگاه صلح تهران ـ حسین محمد نبی**
۹۸۳ ـ م الف ۲ـ۳

---

**آگهی ابلاغ نسخه ثانی دادخواست و ضمائم و وقت رسیدگی به شرکت دونرو با مسئولیت محدود**

بانک فرهنگیان ایران باوکالت آقای دکترکورس مخبری دادخواستی به خواسته ۲۰۰ر۰۰۰ ریال به طرفیت شما و غیرو بدادگاه های صلح تهران تقدیم داشته که پس از ارجاع باین دادگاه و ثبت به‌کلاسه ۸۶۲ر۵۸وانجام تشریفات قانونی و تعیین وقت‌رسیدگی رسیدگی به روز ۲۸ر۶ر۶۰ ساعت ۸ و ربع صبح ودعوت اصحاب دعوی چون شمادر نشانی مندرج دردادخواست شناخته نشده است لذا بدرخواست خواهان وبه‌تجویز ماده ۱۰۰ قانون آئین دادرسی مدنی مراتب سه نوبت متوالی در روزنامه رسمی کشور و یکی از روزنامه های کثیرالانتشار محلی درج می‌شودکه در جلسه‌رسیدگی بالا در دادگاه حاضر شوید لذا از تاریخ نشر آخرین آگهی ظرف سه‌ماه با مراجعه بدفتر شعبه ۲ دادگاه صلح ضمن تعیین آدرس خود نسخه ثانی دادخواست و ضمائم را دریافت ودرموعد مقررجهت رسیدگی‌حضور بهمرساند و الا دادگاه تصمیم قانونی اتخاذ خواهدنمود. چنانچه بعداً نیازی بنشر اگهی باشد یک نوبت و مدت آن ده روز خواهد بود

**مدیر دفتر شعبه ۲ دادگاه صلح تهران**
۳۷۹۹ م‌الف ـ ۳ـ۳

---

**آگهی ابلاغ دادخواست و ضمائم و وقت‌رسیدگی**

طبق ماده ۱۰۰ قانون آئین دادرسی مدنی آقای حسین رسولی زاده آقای حسن لطفی وکیل دادگستری به وکالت از طرف بانک فرهنگیان ایران دادخواستی بخواسته سیصد هزار ریال باستناد یکفقره سفته‌بطرفیت شما که فعلا بکلاسه ۲۹ ـ ۵۹ ـ ۹۴۷ در شعبه ۲۹ دادگاه عمومی تهران تحت رسیدگی است نظر باینکه دادخواست و ضمائم همراه اخطاریه جهت ابلاغ بشما به نشانی تهران خیابان مجیدیه ایستگاه چهارم خیابان آذری الکتریکی نور شماره ۳۷ فرستاده شده لیکن حسب گزارش مامور ابلاغ شما در نشانی معینه شناخته نشده‌اید بنابدرخواست خواهان پرونده و دستور ریاست دادگاه به تجویز ماده ۱۰۰ قانون آئین دادرسی مدنی مراتب سه نوبت متوالی در روزنامه رسمی جمهوری اسلامی ایران وا یکی از روزنامه‌های کثیرالانتشار تهران جهت ابلاغ به شما آگهی می شود و از شما دعوت می گردد که روز ۲۸ر۷ر۱۳۶۰ساعت ۱۱ صبح جهت رسیدگی در شعبه ۲۹ دادگاه عمومی تهران واقع در کاخ دادگستری طبقه دوم شمالی اطاق ۲۷۷ حاضر شوید . چنانچه بعدا ابلاغی بوسیله آگهی لازم شود فقط یک نوبت آگهی در روزنامه خواهد شد و مدت آن ده روز است.

**مدیر دفترشعبه ۲۹ دادگاه عمومی تهران ـ رضا سالمی**
۳۹۵۹م‌الف ۳ـ۳

---

**آگهی ابلاغ دادخواست و ضمائم و وقترسیدگی**

طبق ماده ۱۰۰ قانون آئین دادرسی مدنی آقای سیدداود نوری نجفی و حسن مهر علی آقای دکتر ابوسعید رهبری وکیل دادگستری به وکالت ازطرف بانک صادرات ایران دادخواستی بخواسته سیصد هزار ریال باستناد ۱۰ برگ سفته بطرفیت شما که‌فعلا بکلاسه ۲۹ ـ ۵۹ ـ ۱۰۰۷ در شعبه ۲۹ دادگاه عمومی تهران تحت رسیدگی است نظر باینکه دادخواست و ضمائم همراه اخطاریه جهت ابلاغ بشما به نشانی تهران ـ جمهوری اسلامی مقابل سینما نیاگارا شماره ۱۰۷ فرستاده شده لیکن حسب گزارش مامور ابلاغ شما در نشانی معینه شناخته نشده‌اید بنا بدرخواست خواهان پرونده و دستور ریاست دادگاه به تجویز ماده ۱۰۰ قانون آئین دادرسی مدنی مراتب سه نوبت متوالی در روزنامه رسمی جمهوری اسلامی ایران و یکی از روزنامه های کثیرالانتشار تهران جهت ابلاغ به شما آگهی می شود و از شما دعوت می گردد که روز ۲۹ر۷ر۱۳۶۰ ساعت ۸ صبح جهت رسیدگی در شعبه ۲۹ دادگاه عمومی تهران واقع در کاخ دادگستری طبقه دوم شمالی اطاق ۲۷۷ حاضر شوید.

چنانچه بعدا ابلاغی بوسیله آگهی لازم شود فقط یک نوبت آگهی در روزنامه خواهد شد و مدت‌آن ده روز است.

**مدیر دفتر شعبه ۲۹ دادگاه عمومی تهران ـ رضا سالمی**
۳۹۵۸ م‌الف ۳ـ۲

---

**آگهی حصر وراثت**

آقای عزت‌اله شیاردار به شناسنامه۲۶۰ موالید بشرح دادخواست کلاسه ۳۸۲۱ر۵۹ این شعبه‌توضیح داده شادروان اسداله شیاردار به شناسنامه ۸۴۲ در تاریخ ۱ر۹ر۵۹ درگذشته ورثه وی عبارتند از متقاضی وقدرت‌اله شیاردار به شناسنامه ۲۳ موالید پسران ومریم شیاردار بشناسنامه ۱۲۶۹ و جمیله شیاردار به شناسنامه ۱۴۲۰ و هاجر شیاردار به شناسنامه ۱۰۷۶ دختران وحاجی خانم تاجیک باخواص بشناسنامه ۳۹۹ همسر متوفی.

لذا مراتب سه نوبت ماهی یک مرتبه در روزنامه محلی آگهی می‌شود تا چنانچه‌کسی اعتراضی دارد یا وصیتنامه‌ای از درگذشته نزد اشخاصی باشد ظرف سه ماه از نشر اولین آگهی بدادگاه تقدیم دارد و الا گواهی صادر خواهد شد و هر وصیتنامه‌ای جز رسمی و سری که بعد از این موعد ابراز شود از درجه اعتبار ساقط است .

**دادرس شعبه اول دادگاه صلح تهران ـ حسین محمد نبی**
۹۸۵ ـ م الف ۲ ـ ۳

---

**آگهی حصر وراثت**

آقای محمد مهدی یزدانی به شناسنامه ۵۴ به شرح دادخواست کلاسه ۲۹۳۲ر۵۹ این شعبه توضیح داده شادروان فاطمه غفوری آشتیانی به شناسنامه ۳۰۹۹ در تاریخ 

# شرکتهای جدید • تغییرات اساسی شرکتها • انحلال و آگهی حصر وراثت • قرار • دادگاهها • فقدان سند مالکیت

سه‌شنبه ۲۹ اردیبهشت ۱۳۶۰
۱۴ رجب ۱۴۰۱
۱۹ مه ۱۹۸۱
شماره ۳۷۰

**آگهی حصر وراثت**

خانم ایران رستمی تازه قشلاق بشناسنامه ۱۰ بشرح دادخواست کلاسه ۵۹ر۳۸۲۷ این شعبه توضیح داده شادروان محمد لطفی سرقین بشناسنامه ۷۹۹ در تاریخ ۱۴ر۷ر۵۳ درگذشته ورثه وی عبارتند از متقاضیه همسر متوفی و رضا لطفی سرقین بشناسنامه ۷۶۷۵ و اصغر لطفی سرقین بشناسنامه ۲۴۶۷۴ و ناصر لطفی سرقین بشناسنامه ۱۹۱۴ پسران و اکرم لطفی سرقین بشناسنامه ۷۶۷۶ و عفت لطفی سرقین بشناسنامه ۱۹۹۱۸ و معصومه لطفی‌سرقین بشناسنامه ۳۴۹۳ و نرگس لطفی سرقین بشناسنامه ۲۶۶۷۲ و زهرا لطفی سرقین بشناسنامه ۳۱۹۸ دختران و سریه‌لطفی سرقین‌بشناسنامه ۵۷۳ مادر متوفی .

لذا مراتب سه‌نوبت ماهی یکمرتبه در روزنامه محلی آگهی میشود تا چنانچه کسی اعتراضی‌داری یا وصیتنامه‌ای از درگذشته نزد اشخاصی باشدظرف سه ماه از نشر اولین آگهی به دادگاه‌تقدیم دارد والا گواهی صادر خواهد شد وهروصیتنامه‌ای جز رسمی وسری که بعد از این موعد ابراز شودازدرجه اعتبار ساقط است.

**دادرس شعبه اول دادگاه صلح تهران - حسین‌محمدنبی**
۲ـ۳ ۹۹۴ ـ م‌الف

**آگهی حصر وراثت**

آقای عباس صعودی خوشه‌مهر بشناسنامه ۱۴۹۱ بشرح دادخواست کلاسه ۵۹ر۴۱۳۹ این شعبه توضیح داده شادروان حکمعلی صعودی خوشه‌مهر بشناسنامه ۱۶۴۰ در تاریخ ۱۲ر۱۱ر۵۹ درگذشته ورثه وی عبارتند از متقاضی و علیرضا صعودی خوشه‌مهر بشناسنامه ۹۶۸ و محمد صعودی خوشه‌مهر بشناسنامه ۲۸۹۷پسران و شمرخ صعودی خوشه‌مهر بشناسنامه ۸۳۵۳ وزهرا صعودی خوشه‌مهر بشناسنامه ۹۹۴ دختران وسیمزر شادمانی خوشه‌مهر بشناسنامه ۱۵۶۳ همسر متوفی .

لذا مراتب سه نوبت ماهی یکمرتبه در روزنامه محلی آگهی می شود تا چنانچه کسی اعتراضی دارد یا وصیتنامه‌ای از درگذشته نزد اشخاصی باشد ظرف سه ماه از نشر اولین آگهی باین دادگاه تقدیم دارد والا گواهی صادر خواهد شد و هروصیتنامه‌ای‌جز رسمی و سری که بعد از این موعد ابراز شود از درجه اعتبار ساقط است .

**دادرس شعبه اول دادگاه صلح تهران - حسین‌محمدنبی**
۲ـ۳ ۹۹۲ ـ م‌الف

**آگهی حصروراثت**

آقای عبدالمناف موسوی بوکالت از صفیه‌موسوی شوشتری وغیره بشرح دادخواست کلاسه ۵۹ر۳۸۷۳ این شعبه توضیح داده شادروان سید محمد جواد موسوی شوشتری بشناسنامه ۱۵۴۸۶ در تاریخ ۸ر۶ر۵۹ درگذشته ورثه وی عبارتند از صفیه خانم موسوی شوشتری بشناسنامه ۱۵۴۸۴ مادر متوفی و سکینه تقوی بشناسنامه ۱۸۴۸ همسر متوفی .

لذا مراتب سه نوبت ماهی یکمرتبه در روزنامه محلی آگهی میشود تا چنانچه کسی اعتراضی داردیا وصیتنامه‌ای از درگذشته نزد اشخاصی باشد ظرف سه ماه از نشر اولین آگهی بدادگاه تقدیم دارد والا گواهی صادر خواهد شد و هر وصیتنامه‌ای جز رسمی و سری که بعد از این موعد ابراز شود ازدرجه اعتبار ساقط است .

**دادرس شعبه اول دادگاه صلح تهران - حسین محمدنبی**
۲ـ۳ م‌الف ۹۹۵

**آگهی حصروراثت**

آقای حسن آذربال بشناسنامه ۲۶۴ به شرح دادخواست کلاسه ۵۹ر۴۳۶۵ این شعبه توضیح داده شادروان حسین آذربال بشناسنامه ۵۷۳ در تاریخ ۲۳ر۹ر۵۸ درگذشته ورثه وی عبارتند از متقاضی و محسن آذربال بشناسنامه ۱۱۵۳۶ و منصور آذربال‌به شناسنامه ۶۰۰ پسران و قدسی آذربال بشناسنامه ۴۴۶۰۲ و پروین آذربال بشناسنامه ۲ دختران و فخرالسادات فیروزآبادی بشناسنامه ۳۰ همسر متوفی.

لذا مراتب سه‌نوبت ماهی یکمرتبه در روزنامه محلی آگهی میشود تا چنانچه کسی اعتراضی‌دارد یا وصیتنامه‌ای از درگذشته نزد اشخاصی باشدظرف سه ماه از نشر اولین آگهی به دادگاه‌تقدیم دارد والا گواهی صادر خواهد شد وهروصیتنامه‌ای جز رسمی وسری که بعد از این موعد ابراز شودازدرجه اعتبار ساقط است.

**دادرس شعبه اول دادگاه صلح تهران - حسین**
۲ـ۳ م‌الف ۱۰۰۹ **محمدنبی**

**آگهی ابلاغ وقت دادرسی و نسخه ثانی دادخواست و ضمائم به آقای حبیب‌اله میرآخورحکیمی**

آقای مرتضی مدنی بوکالت از بانک ملی‌ایران دادخواستی بخواسته مبلغ دو میلیون ریال وخسارات بموجب دو برگ سفته بطرفیت شما تقدیم دادگاه عمومی تهران نموده که جهت رسیدگی باین شعبه ارجاع و بکلاسه ۷۳۷ر۵۸ ثبت گردیده نظرباینکه در نشانی تعیین شده از طرف خواهان طبق گزارش مامور شناخته نگردیده‌اید مراتب حسب تقاضای وکیل خواهان و موافقت دادگاه و بتجویز ماده۱۰۰ قانون آئین دادرسی مدنی سه نوبت متوالی دریکی از جراید کثیرالانتشار و روزنامه رسمی درج می گردد که در جلسه دادرسی مورخ ۹ر۶ر۶۰ ساعت ۸٫۳۰ صبح جهت رسیدگی حاضر شوید والا وقت دادرسی و نسخه ثانی دادخواست و منضمات آن ابلاغ شده تلقی و از طرف دادگاه اتخاذ تصمیم‌قانونی بعمل خواهد آمد ٠چنانچه بعدا احتیاج به‌نشراگهی باشد فقط یکنوبت درج و مدت آن ده روزخواهدبود٠

**مدیر دفتر شعبه ۱۶ دادگاه عمومی تهران -**
۳ـ۳ ۲۸۰۲ ـ م الف **حبیبزاده**

**آگهی ابلاغ وقت دادرسی ودادخواست وضمائم به آقایان داود معافی معروف به مهندس سروش ۲- لاکیون پارک - دونگ سول پارک**

در تاریخ ۱۱ر۴ر۵۹آقای اکبراردانی دادخواستی بطرفیت شما بخواسته مطالبه مبلغ ۴۳۱۰۰۰ ریال بابت کرایه اتومبیل و خسارات وارده به آن تسلیم دادگاه های عمومی حقوقی تهران نموده که به کلاسه ۵۹ر۱۵۸ ثبت و وقت رسیدگی برای روز یکشنبه تاریخ ۱ر۹ر۶۰ ساعت۹ صبح تعیین گردیده بعلت مجهول‌المکان بودن شما بدرخواست خواهان و باستناد ماده ۱۰۰ قانون آئین دادرسی مدنی مراتب سه‌نوبت متوالی در یکی از جرایدکثیرالانتشارپایتخت وروزنامه رسمی کشور آگهی از شما دعوت میشود که در جلسه بالا در شعبه ششم دادگاه عمومی حقوقی تهران جهت رسیدگی حاضر شوید و میتوانید بدفتر دادگاه مراجعه و نسخه دوم دادخواست و ضمائم را دریافت دارید ضمنا چنانچه بعدا بابلاغ توسط آگهی لازم باشد فقط یکنوبت درج و مدت‌آن ده‌روز است .

**مدیردفتر شعبه ۶ دادگاه عمومی تهران - خزلیان**
۳ـ۳ ۳۰۵۵ رم‌الف

**آگهی احضار**

بدینوسیله به آقای غفور دهجانی ابلاغ میگردد که در پرونده کلاسه ۱۸ـ۵۹ر۱۶ شعبه ۱۸ بازپرسی دادسرای عمومی تهران به‌اتهام ایراد جرح با کاردنسبت به اقای غلام مکی تحت پیگرد می‌باشد مقتضی‌است ظرف مدت دوماه از تاریخ نشر اخرین آگهی خودرا باین شعبه بازپرسی معرفی نماید در غیر اینصورت اقدامات قانونی به عمل خواهد آمد .

**بازپرس شعبه ۱۸ دادسرای عمومی تهران**
۳ـ۳ م‌الف ۲۹۷۳

**آگهی حصر وراثت**

خانم ویکتوریا اقانسیانی سلماس بشناسنامه ۳۷۱۴۳ بشرح دادخواست کلاسه ۶۰ر۳۷۰ این شعبه توضیح داده شادروان ویلی‌بازیل اصفهانی بشناسنامه ۲۱۰۷۲ در تاریخ ۲۴ر۱۰ر۵۹ درگذشته ورثه وی‌عبارتند از متقاضیه همسر متوفی و آرگ بازیل‌اصفهانی به شناسنامه ۱۲۰۴ پسروآنتوانت بازیل اصفهانی‌بشناسنامه ۱۲۵ دختر متوفی.

لذا مراتب سه نوبت ماهی یکمرتبه در روزنامه محلی آگهی میشودتا چنانچه کسی اعتراضی دارد یا وصیتنامه‌ای از درگذشته نزد اشخاصی باشد ظرف سه ماه از نشر اولین آگهی بدادگاه تقدیم دارد والا گواهی صادر خواهد شد و هر وصیتنامه‌ای جز رسمی و سری که بعد از این موعد ابراز شود ازدرجه اعتبار ساقط است .

**دادرس شعبه اول‌دادگاه صلح‌تهران- حسین‌محمدنبی**
۱ـ۳ ۴۳۰۴ رم الف

**آگهی حصر وراثت**

خانم اعظم سیاح بشناسنامه ۱۷۶۸ بشرح دادخواست کلاسه ۶۰ر۲۹۳ این شعبه توضیح داده شادروان سیدصدرالدین قدسی بشناسنامه ۱۸۱۳ در تاریخ ۹ر۹ر۵۸ درگذشته ورثه وی‌عبارتند از متقاضیه همسر ومنیژه قدسی بشناسنامه ۱۴۸ و پروین قدسی بشناسنامه ۳۴۲ وسیمین قدسی بشناسنامه ۲۶۶ وسوسن قدسی بشناسنامه ۷۰۴ دختران متوفی .

لذا مراتب سه نوبت ماهی یکمرتبه در روزنامه محلی آگهی میشود تا چنانچه کسی اعتراضی داردیا وصیتنامه‌ای از درگذشته نزد اشخاصی باشد ظرف سه ماه از نشر اولین آگهی بدادگاه تقدیم دارد والا گواهی صادر خواهد شد و هر وصیتنامه‌ای جز رسمی و سری که بعد از این موعد ابراز شود ازدرجه اعتبار ساقط است .

**دادرس شعبه اول دادگاه صلح تهران - حسین محمد نبی**
۱ـ۳ ۴۲۹۹ رم‌الف

**دادخواست بانک ملی ایران بطرفیت شرکت سهامی خاص سالان احد از خواندگان**

بخواسته مطالبه مبلغ سه میلیون و پانصد هزار ریال باکلیه خسارات وارده طی پرونده کلاسه ۵۹ر۸۳۲ برطبق گزارش مامور ابلاغ خوانده شرکت سهامی خاص سالان احد از خواندگان

در نشانی تعیین شده شناخته و معرفی نشده است و خواهان دعوت خوانده را از طریق نشرآگهی بر طبق ماده صد قانون آئین دادرسی مدنی درخواست نموده است علیهذا نظر بدرخواست فوق و باستناد ماده صد قانون آئین دادرسی مدنی مراتب در سه نوبت متوالی در روزنامه کثیرالانتشار محلی وروزنامه رسمی جمهوری اسلامی ایران آگهی میشود که خوانده شرکت‌سهامی‌خاص سالان‌احداز خواندگان از تاریخ انتشار آگهی ظرف سه ماه جهت دریافت‌نسخه دوم دادخواست و ضمائم باین دفتر مراجعه و در روز شنبه ۴ر۷ر۶۰ ساعت ۱۰ صبح جهت رسیدگی در شعبه ۱۱ دادگاه عمومی تهران ساختمان شماره یک حاضر شوید . در صورت عدم حضور دادگاه غیابا رسیدگی واتخاذ تصمیم مینماید و چنانچه نیاز باگهی بعدی باشد یک نوبت منتشر خواهد شد و مدت آن ده روزخواهد بود.

**مدیر دفتر شعبه ۱۱ دادگاه عمومی تهران -ابهری**
۱ـ۳ ۴۲۹۰ رم‌الف

**دادخواست شرکت صنعتی و معدنی ایرانی با وکالت آقای دکتر فیروز شهیدی بطرفیت آقای عبدالغفور سرتیپی**

بخواسته مطالبه مبلغ نهصد هزار ریال وجه یک فقره‌چک با کلیه خسارات‌وارده‌طی‌پرونده‌کلاسه۵۹ر۲۸۰ برطبق گزارش مامور ابلاغ خوانده عبدالغفور سرتیپی

در نشانی تعیین شده شناخته و معرفی نشده است و خواهان دعوت خوانده را از طریق نشرآگهی بر طبق ماده صد قانون آئین دادرسی مدنی درخواست نموده است علیهذا نظربدرخواست فوق و باستناد ماده صد قانون آئین دادرسی مدنی مراتب در سه نوبت متوالی در روزنامه کثیرالانتشار محلی وروزنامه رسمی جمهوری اسلامی ایران آگهی میشود که خوانده آقای عبدالغفور سرتیپی از تاریخ انتشار آگهی ظرف سه ماه جهت دریافت‌نسخه دوم دادخواست و ضمائم باین دفتر مراجعه و در روزشنبه ۴ر۷ر۱۳۶۰ساعت نه‌ونیم صبح‌جهت رسیدگی‌در شعبه ۱۱ دادگاه عمومی تهران ساختمان شماره یک حاضر شوید . در صورت عدم حضور دادگاه غیابا رسیدگی واتخاذ تصمیم مینماید و چنانچه نیاز باگهی بعدی باشد یک نوبت منتشر خواهد شد و مدت آن ده روزخواهد بود.

**مدیر دفتر شعبه ۱۱ دادگاه عمومی تهران -ابهری**
۱ـ۳ ۴۲۸۹ رم‌الف

**آگهی انحلال شرکت بازرگانی ایران فافارا با مسئولیت محدود ثبت شده بشماره ۳۵۳۶۶**

برابر تصمیم مجمع عمومی فوق‌العاده مورخ ۴ر۹ر۱۳۵۹ شرکت نامبرده منحل گردید و آقای مهندس ابو القاسم فاضلی با داشتن کلیه اختیارات و حق‌امضاء به تنهائی در تمامی‌موارد بسمت مدیر تصفیه انتخاب شد و محل تصفیه ونشانی مدیر تصفیه تهران خیابان جمهوری اسلامی - غرب چهار راه کارگر شماره ۳۸۹ طبقه اول میباشد .

**اداره ثبت‌شرکتها و موسسات غیرتجاری تهران**
۱ـ۱ ۶۲۶۷ رم‌الف

**آگهی ابلاغ وقت دادرسی و نسخه‌ثانی‌دادخواست وضمائم به آقای رضا درجه اصفهانی که مجهول‌المکان میباشد و آقای جواد خداداد**

برابر ماده۱۰۰قانون آئین‌دادرسی مدنی بانک تهران شرکت سهامی عام بانک ملت فعلی دادخواستی بخواسته مطالبه مبلغ پانصد هزار ریال سفته‌واخواست شده بطرفیت شماها تقدیم دادگاه عمومی تهران‌نموده که جهت رسیدگی باین شعبه ارجاع وبکلاسه ۲۳ـ۸۵ ـ ۱۶۰۱ ثبت نظر باینکه در نشانی تعین شده از طرف خواهان طبق گزارش مامور شناخته نگردیده‌اید مراتب حسب تقاضای خواهان وموافقت دادگاه وبتجویز ماده ۱۰۰ قانون آئین‌دادرسی مدنی درسه نوبت‌متوالی در یکی از جراید کثیرالانتشار و در روزنامه رسمی کشور آگهی میشود که‌درجلسه دادرسی ۹ر۶ر۱۳۶۰ ساعت ۹ صبح جهت رسیدگی حاضر شوید والا وقت دادرسی ونسخه ثانی دادخواست وضمائم آن ابلاغ شده تلقی و از طرف دادگاه تصمیم قانونی اتخاذ می گردد و چنانچه‌بعدا احتیاج بنشر آگهی باشد فقط یکنوبت منتشر و مدت آن ده روز خواهد بود.

**مدیر دفتر شعبه ۲۳دادگاه عمومی تهران- درویش‌زاده**
۱ـ۳ ۴۲۹۴ رم‌الف

**آگهی ابلاغ وقت دادرسی و دادخواست‌وضمائم به آقای جعفر مشهدی‌علی‌اکبری و آقای اصغرمشهدی علی‌اکبری و داود کریم**

بانک ایران و انگلیس با مدیریت آقای پرویز مجاهد دادخواستی بخواسته ۵۰۰٫۰۰۰ ریال بابت یک فقره بطرفیت شما و غیره در فوق تسلیم دادگاه های عمومی تهران نموده که رسیدگی به آن باین شعبه ارجاع و بکلاسه ۹ـ۵۸ـ۶۲۸ ثبت و بروز ۱۶ر۶ر۱۳۶۰ ساعت ۱۱ صبح وقت رسیدگی تعیین گردیده است چون شما در آدرس معینه حسب گزارش مامور شناخته نشده‌اید بنابردرخواست خواهان و دستور دادگاه و بتجویز ماده ۱۰۰ قانون آئین‌دادرسی مدنی مراتب سه نوبت متوالی در روزنامه رسمی‌کشور و یکی از جراید کثیرالانتشار آگهی می شود که‌ظرف سه ماه از تاریخ نشر آخرین آگهی با مراجعه بدفتر دادگاه نسبت باخذ نسخه ثانی دادخواست و ضمائم اخطاریه اقدام و در وقت فوق جهت رسیدگی حاضر شوید والا اوراق و وقت رسیدگی ابلاغ شده محسوب و دادگاه رسیدگی و تصمیم قانونی اتخاذ می نمایدو چنانچه منبعد آگهی لازم شود فقط یک نوبت و مدت آن ده روز خواهد بود.

**مدیر دفتر و اجراء شعبه ۹ دادگاه عمومی‌تهران- مهدی جوان**
۲ـ۳ ۳۵۴۹ ـ م الف

**آگهی ابلاغ دادخواست و ضمام به ۱ ـ دکتر قاسم‌شاهبان ۲ ـ دکتر مصطفی مصباح زاده**

در تاریخ ۱۳ر۸ر۵۹ ناصر نادری بوکالت از بانک تجارت دادخواستی‌بطرفیت‌شما بخواسته سر۱۰۰۰٫۰۰۰ ریال باستناد فتوکپی سفته‌ها ، واخواست نامه ها بدفتر دادگاه های عمومی تهران تسلیم نموده که با ارجاع‌به شعبه هفتم دادگاه عمومی حقوقی تهران‌بکلاسه۵۹ر۴۶۷ عمومی ثبت شده است و به علت مجهول‌المکان بودن‌شما و درخواست خواهان و دستور دادگاه مراتب طبق‌ماده ۱۰۰ قانون ائین دادرسی مدنی سه نوبت متوالی در روزنامه رسمی و یکی از روزنامه های کثیرالانتشار آگهی بدین وسیله از شما دعوت می‌شود ساعت ۱۱ صبح روز ۳ر۸ر۱۳۶۰ جهت رسیدگی در دادگاه حاضر شوید و می‌توانید قبل از جلسه دادرسی بدفتر دادگاه مراجعه و دادخواست و ضمائم را دریافت‌نمائید چنانچه منبعد ابلاغی بوسیله آگهی لازم باشد فقط یک نوبت در روزنامه آگهی‌خواهد شد .

**مدیر دفتر شعبه ۷ دادگاه عمومی تهران - اختیاری**
۳ـ۳ م‌الف ۴۱۳۸

**آگهی**

بانک تجارتی ایران و هلند دادخواستی‌بخواسته ۱۵۰۰۰۰۰ ریال بطرفیت آقای حاج محمد جواد خواجوئی و مهدی جوادی بدادگاه های عمومی‌تهران تقدیم داشته که پس از ارجاع باین دادگاه و ثبت‌بکلاسه ۵۷ر۳۴۳ و انجام تشریفات قانونی و تعیین‌وقت رسیدگی بروز یکشنبه ۱۲ر۷ر۶۰ ساعت ۹ صبح و دعوت‌اصحاب دعوی چون آقای حاج محمد جواد خواجوئی درنشانی مندرج دردادخواست‌شناخته‌نشده است لذابدرخواست خواهان و به تجویز ماده ۱۰۰ قانون ائین دادرسی مدنی مراتب سه نوبت متوالی در روزنامه رسمی‌کشور و یکی از روزنامه های کثیرالانتشار محلی درج می شود که نامبرده از تاریخ نشر آخرین آگهی ظرف سه ماه با مراجعه بدفتر شعبه ۳۲ دادگاه عمومی ضمن تعیین آدرس خود نسخه ثانی دادخواست وضمائم را دریافت و در موعد مقرر جهت رسیدگی حضور بهمرساند والا دادگاه تصمیم قانونی اتخاذ خواهد نمود . چنانچه بعدا نیازی به نشر آگهی باشد یک نوبت و مدت آن ده روز خواهد بود.

**مدیر دفتر شعبه ۳۲ دادگاه عمومی تهران‌کریم‌پور**
۳ـ۳ ۴۱۴۵ م‌الف

آگهی ابلاغ دادخواست و ضمائم به ۱ ـسیروس ملائیان ۲ ـ شرکت چمش با مسئولیت محدود درتاریخ ۱۴ر۸ر۵۸ کورس مخبری بوکالت از بانک فرهنگیان ایران دادخواستی بطرفیت شما و غیره بخواسته ۶۰۰٫۰۰۰ ریال باستناد فتوکپی سفته ها ، واخواست نامه ها بدفتر دادگاه های عمومی تهران تسلیم نموده که با ارجاع‌به شعبه هفتم دادگاه عمومی حقوقی تهران بکلاسه ۵۸ر۸۸۷ ثبت شده است و بعلت مجهول ـ المکان بودن شما و بدرخواست خواهان و دستور دادگاه مراتب طبق ماده ۱۰۰ قانون آئین دادرسی مدنی سه نوبت متوالی در روزنامه رسمی و یکی از روزنامه های کثیرالانتشار آگهی بدینوسیله از شما دعوت می شود ساعت ۱۱ صبح روز ۵ر۸ر۱۳۶۰ جهت رسیدگی در دداگاه حاضر شوید و می توانید قبل از جلسه دادرسی بدفتر دادگاه مراجعه و دادخواست و ضمائم را دریافت نمائید چنانچه منبعد ابلاغی وسیله آگهی لازم باشد فقط یک نوبت در روزنامه آگهی‌خواهد شد.

**مدیر دفتر شعبه ۷ دادگاه عمومی تهران - اختیاری**
۳ـ۳ ۴۱۴۶ م‌الف

**آگهی ابلاغ دادخواست و ضمائم به ۱ ـ رضا جهانی در تاریخ ۲۲ر۱۰ر۵۸ بانک ملی ایران**

دادخواستی بطرفیت شما و غیره بخواسته ۹۸۰٫۰۰۰ ریال باستناد فتوکپی سفته ها ، واخواست نامه ها بدفتر دادگاه های عمومی تهران تسلیم نموده که با ارجاع به شعبه هفتم دادگاه عمومی تهران‌بکلاسه ۵۸ر۱۸۱۸ مدنی ثبت شده است و بعلت مجهول ـ المکان بودن شما و بدرخواست خواهان و دستور دادگاه مراتب طبق ماده ۱۰۰ قانون آئین دادرسی مدنی سه نوبت متوالی در روزنامه رسمی و یکی از روزنامه های کثیرالانتشار آگهی بدینوسیله از شما دعوت می شود ساعت ۱۰ صبح روز ۲ر۸ر۱۳۶۰ جهت رسیدگی در دادگاه حاضر شوید و می توانید قبل از جلسه دادرسی بدفتر داگاه مراجعه و دادخواست و ضمائم را دریافت نمائید چنانچه منبعد ابلاغی وسیله آگهی لازم باشد فقط یک نوبت در روزنامه آگهی خواهد شد.

**مدیر دفتر شعبه ۷ دادگاه عمومی تهران - اختیاری**
۳ـ۳ ۳۹۶م‌الف

**آگهی ابلاغ دادخواست و ضمائم به ۱ـ ناصر متیان**

ابو القاسم امیرحسینی نماینده قضائی بانک صادرات در تاریخ ۲۰ر۱۱ر۵۸ دادخواستی بطرفیت شما بخواسته ۳۰۰۰۰۰ ریال باستناد فتوکپی سفته‌ها واخواست‌نامه‌هابدفتردادگاههای عمومی‌تهران‌تسلیم‌نموده کهبا ارجاع بشعبه هفتم دادگه عمومی‌حقوقی تهران بکلاسه ۵۸ر۱۹۴۵ عمومی ثبت شده استو بعلت مجهول المکان بودن شما و بدرخواست خواهان و دستور دادگاه مراتب طبق ماده ۱۰۰ قانون آئین دادرسی مدنی سه‌نوبت متوالی در روزنامه رسمی و یکی از روزنامه های کثیرالانتشار آگهی بدینوسیله از شما دعوت میشود ساعت ۹ صبح روز ۵ر۸ر۱۳۶۰ جهت رسیدگی در دادگاه حاضر شوید و می توانید قبل از جلسه دادرسی بدفتر دادگاه مراجعه و دادخواست و ضمائم را دریافت نمائید چنانچه منبعد ابلاغی وسیله آگهی لازم باشد فقط یکنوبت در روزنامه آگهی خواهد شد.

**مدیردفتر شعبه ۷ دادگاه عمومی تهران - اختیاری**
۳ـ۳ ۴۱۴۲ رم‌الف

**آگهی ابلاغ دادخواست و ضمائم به ۱- روح‌اله رفیع سلیمان ۲- عطاءاله صداقت‌پور**

در تاریخ ۱۰ر۹ر۵۹ محمدحسین مشکینی بوکالت از بانک ملت دادخواستی بطرفیت شما بخواسته ۱٫۰۰۰٫۰۰۰ریال باستنادفتوکپی‌سفته‌ها وواخواست‌نامه ها بدفتر دادگاههای عمومی تهران تسلیم نموده که با ارجاع بشعبه هفتم دادگاه عمومی حقوقی تهران بکلاسه ۵۹ر۵۳۴ عمومی ثبت شده است و بعلت مجهول المکان بودن شما و بدرخواست خواهان و دستور دادگاه مراتب طبق ماده ۱۰۰ قانون آئین دادرسی مدنی سه نوبت متوالی در روزنامه رسمی و یکی ازروزنامه های کثیرالانتشار آگهی بدینوسیله از شما دعوت میشود ساعت ۱۱صبح روز ۴ر۸ر۱۳۶۰ جهت‌رسیدگی در دادگاه حاضر شوید و میتوانید قبل از جلسه دادرسی بدفتر دادگاه مراجعه و دادخواست وضمائم را دریافت‌نمائید چنانچه منبعد ابلاغی وسیله آگهی لازم باشد فقط یکنوبت در روزنامه آگهی خواهد شد.

**مدیردفتر شعبه ۷ دادگاه عمومی تهران - اختیاری**
۳ـ۳ ۴۱۴۱ رم‌الف

**آگهی ابلاغ وقت دادرسی و دادخواست وضمائم به آقای سپنداررياضی**

در تاریخ ۲۳ر۱۱ر۵۹ آقای فریدون منوکیل شرکت ماشینهای راهسازی دادخواستی بطرفیت شما بخواسته مطالبه مبلغ تسلیم دادگاه های عمومی تهران نموده که بکلاسه ۵۹ر۸۸۲ ثبت و وقت رسیدگی برای روز شنبه تاریخ ۹ر۸ر۶۰ ساعت ۱۰ صبح تعیین گردیده بعلت مجهول المکان بودن شما بدرخواست خواهان و باستناد ماده ۱۰۰ قانون آئین دادرسی مدنی مراتب سه‌نوبت متوالی در یکی از جراید کثیرالانتشار پایتخت و روزنامه رسمی کشور آگهی از شما دعوت میشود که در جلسه بالا در شعبه ۵ دادگاه عمومی تهران‌جهت رسیدگی حاضر شوید و میتوانید بدفتر دادگاه مراجعه و نسخه دوم دادخواست و ضمائم را دریافت دارید ضمنا چنانچه بعدا ابلاغی توسط آگهی لازم باشد فقط یک نوبت درج و مدت آن ده روز است .

**مدیردفتر شعبه ۵ دادگاه عمومی تهران - سرخی**
۳ـ۳ ۳۹۶۳ رم‌الف

**آگهی ابلاغ دادخواست و ضمائم و وقت‌رسیدگی به آقای محمدافغانی**

طبق ماده ۱۰۰ قانون آئین دادرسی مدنی آقای ابو الفضل شاهمیری وکیل دادگستری به وکالت‌ازطرف بانک داریوش دادخواستی بخواسته سه میلیون ریال باستناد سه فقره سفته واخواست شده بطرفیت شما به شعبه ۲۹ دادگاه شهرستان سابق تهران تقدیم نمودکه فعلا بکلاسه ۲۹ـ۵۹ر۲۵۶ در شعبه ۲۹ دادگاه عمومی تهران تحت رسیدگی است نظربایکه دادخواست و ضمائم همراه اخطاریه‌جهت ابلاغ‌بشما به نشانی‌تهران‌ند منصورآباد تعمیرگاه فرستاده شده لیکن حسب گزارش مامور ابلاغ شما در نشانی معینه شناخته نشده‌اید بنابدرخواست خواهان پرونده و دستور ریاست‌دادگاه به‌تجویز ماده ۱۰۰ قانون آئین دادرسی مدنی مراتب سه‌نوبت متوالی در روزنامه رسمی جمهوری اسلامی ایران و یکی از روزنامه های کثیرالانتشار تهران جهت ابلاغ به شما آگهی میشود و از شما دعوت میگردد که روز ۲۹ر۷ر۱۳۶۰ ساعت ۸٫۳۰ صبح جهت رسیدگی درشعبه۲۹ دادگاه عمومی تهران واقع در کاخ‌دادگستری طبقه دوم شمالی اطاق ۲۷۷ حاضر شوید . چنانچه بعدا ابلاغی بوسیله آگهی لازم شود فقط یکنوبت آگهی در روزنامه خواهد شد و مدت آن ده روز است .

**مدیردفتر شعبه ۲۹ دادگاه عمومی تهران - رضاسالمی**
۳ـ۳ ۳۹۵۶ رم‌الف

**آگهی ابلاغ وقت دادرسی و نسخه ثانی دادخواست و ضمائم به آقای فریدون مطلوب**

بانک پارس (بانک ملت) دادخواستی به مبلغ دو میلیون و پانصد هزار ریال و خسارات به موجب پنج برگ سفته بطرفیت شما تقدیم دادگاه عمومی تهران نموده‌که‌جهت رسیدگی‌باین شعبه ارجاع‌وبکلاسه ۵۹ر۵۷۵ ثبت گردیده نظر باین که در نشانی تعیین شده ازطرف خواهان و موافقت دادگاه و به تجویز ماده ۱۰۰ قانون آئین دادرسی مدنی سه‌نوبت متوالی در یکی از جراید کثیرالانتشار و روزنامه رسمی درج می‌گردد که در جلسه دادرسی مورخ ۴ر۹ر۶۰ ساعت ۹ صبح جهت رسیدگی حاضر شوید و الا وقت دادرسی و نسخه ثانی دادخواست و منضمات ان ابلاغ شده تلقی و از طرف دادگاه اتخاذ تصمیم قانونی به عمل خواهد آمد چنانچه بعدا احتیاج به نشر آگهی باشد فقط یک نوبت درج ومدت ان ده روز خواهد بود .

**مدیر دفتر شعبه ۱۶ دادگاه عمومی تهران - حبیبزاده**
۳ـ۳ م‌الف ۲۹۶۷

**آگهی ابلاغ وقت دادرسی و نسخه ثانی دادخواست و ضمائم به آقایان : ۱ ـ محمد جواد فاخر دانش ۲ ـ محمد بهاری**

اقای مصطفی رنجبران بوکالت از بانک تجارت دادخواستی به مبلغ یک میلیون ریال و خسارات به موجب سه برگ سفته به طرفیت شما تقدیم دادگاه عمومی تهران نموده که جهت رسیدگی به این شعبه ارجاع و به کلاسه ۵۹ر۵۵۵ ثبت گردیده نظر باین که در نشانی تعیین شده ازطرف خواهان و موافقت دادگاه و به تجویز ماده ۱۰۰ قانون آئین دادرسی مدنی سه‌نوبت متوالی در یکی از جراید کثیرالانتشار و روزنامه رسمی درج می‌گردد که در جلسه دادرسی مورخ ۳۰ر۸ر۶۰ ساعت ۱۰ صبح جهت‌رسیدگی حاضر شوید و الا وقت دادرسی و نسخه ثانی دادخواست و منضمات ان ابلاغ شده تلقی و از طرف دادگاه اتخاذ تصمیم قانونی به عمل خواهد آمد چنانچه بعدا احتیاج به نشر آگهی باشد فقط یک نوبت درج ومدت ان ده روز خواهد بود .

**مدیر دفتر شعبه ۱۶ دادگاه عمومی تهران - حبیبزاده**
۳ـ۳ م‌الف ۳۹۶۸

**آگهی ابلاغ دادخواست و ضمائم و وقت دادرسی به شرکت الکترونکنیکال باستناد ماده ۱۰۰**

آقای محمدباقر ربیعی به وکالت از بانک بازرگانی ایران دادخواستی به خواسته ۱٫۵۰۰٫۰۰۰ ریال و خسارات به طرفیت شرکت الکترونکنیکال بدادگاه های عمومی تهران تقدیم داشته که پس از ارجاع باین‌دادگاه و ثبت به کلاسه ۵۹ر۷۰۷ و انجام تشریفات قانونی و تعیین وقت رسیدگی به روز ۱۹ر۸ر۱۳۶۰ ساعت ۹٫۵ صبح و دعوت اصحاب دعوی چون نامبرده در نشانی مندرج در دادخواست شناخته نشده لذا بدرخواست خواهان وبه تجویز ماده ۱۰۰ قانون آئین دادرسی مدنی مراتب سه نوبت متوالی در روزنامه رسمی‌کشور و یکی از روزنامه‌های کثیرالانتشار محلی درج‌میشود که نامبرده از تاریخ نشر اخرین آگهی ظرف سه ماه با مراجعه بدفتر شعبه سوم دادگاه عمومی ضمن تعیین آدرس خود نسخه ثانی دادخواست و ضمائم رادریافت و در موعد مقرر جهت رسیدگی حضور بهمرساند والا دادگاه تصمیم قانونی اتخاذ خواهد نمود . چنانچه بعدا نیازی بنشر اگهی باشد یک نوبت و مدت ان ده روز خواهد بود .

**مدیر دفتر شعبه سوم دادگاه عمومی تهران - ماهری**
۳ـ۳ م‌الف ۳۹۷۴

**آگهی ابلاغ دادخواست و ضمائم به ۱ـ کت سهامی خاص بی٠ یو٠ ایران**

در تاریخ ۲۹ر۶ر۵۸ مرتضی مدنی به وکالت از بانک ملی ایران دادخواستی بطرفیت شما و غیره بخواسته ۱٫۴۰۰٫۰۰۰ ریال باستناد فتوکپی سفته‌ها واخواست‌نامه ها بدفتر دادگاههای عمومی تهران‌تسلیم نموده که‌با ارجاع بشعبه هفتم دادگاه عمومی حقوقی تهران بکلاسه ۵۹ر۸۴۴ عمومی ثبت شده است و به علت مجهول المکان بودن شما و به درخواست خواهان و دستور دادگاه مراتب طبق ماده ۱۰۰ قانون‌آئین‌دادرسی مدنی سه‌نوبت‌متوالی در روزنامه رسمی ویکی از روزنامه های کثیرالانتشار آگهی بدینوسیله از شما دعوت می شود ساعت ۹ صبح روز ۴ر۸ر۱۳۶۰ جهت رسیدگی در دادگاه حاضر شوید و می‌توانید قبل از جلسه دادرسی بدفتر دادگاه مراجعه و دادخواست و ضمائم را دریافت‌نمائید بدینوسیله از شما دعوت می شود ساعت ۹ صبح روز ۴ر۸ر۱۳۶۰ جهت رسیدگی در دادگاه حاضر شوید و می توانید قبل ازجلسه دادرسی به دفتر دادگاه مراجعه ودادخواست و ضمائم را دریافت نمائید چنانچه منبعد ابلاغی وسیله آگهی لازم باشدفقط یکنوبت در روزنامه آگهی خواهد شد٠

**مدیر دفتر شعبه ۷ دادگاه عمومی

**ابلاغ وقت دادرسی به آقای احمد مستاجرانی**

آقای سید حسین‌علی نقیان بطرفیت شما دادخواستی بخواسته مبلغ ۲۲۰۰۰۰ ریال به‌استناد بدادگاههای عمومی تهران تقدیم داشته که به این دادگاه ارجاع وبکلاسه ۱۰۵۹ر۵۹ ثبت و با تعیین وقت رسیدگی به روز چهار شنبه ۶۰ر۴ر۲۴ ساعت ۹ر۳۰ صبح نسخه‌ثانی دادخواست و ضمائم بنشانی شما ارسال که هیچیک از بستگان ومنسوبین شمادر محل نبوده ومامور باتنظیم اعلامیه والصاق آن به محل اقامت شماطبق ماده ۹۴ قانون آئین دادرسی مدنی اقدام نموده است. لذا باستناد تبصره ذیل ماده مذکور مراتب یکنوبت دریکی از روزنامه های‌کثیر-الانتشار محلی درج می شود که‌ظرف یکماه پس از انتشار بدفتر شعبه ۳۲ دادگاه عمومی تهران مراجعه ونسخه‌ثانی دادخواست وضمائم را دریافت ودروقت مقرر فوق جهت‌رسیدگی در دادگاه حاضر شوید والا نسخه‌ثانی دادخواست وضمائم ابلاغ شده محسوب ودادگاه غیابا اتخاذ تصمیم خواهد نمود.

**مدیر دفتر شعبه ۳۲ دادگاه عمومی تهران- کریم‌ور**
۱-۱ ۴۲۷۴- م الف

**آگهی تاسیس شرکت ساختمانی بالیر با مسئولیت محدود**

شرکت ساختمانی بالیر با مسئولیت محدوددر تاریخ ۲۸ر۱۲ر۱۳۵۹ تحت شماره ۳۹۹۲۸ در این اداره بثبت رسیده وخلاصه شرکتنامه آن به شرح‌زیر جهت اطلاع عموم آگهی می شود :

۱- موضوع شرکت : مقاطعه کاری در کلیه‌کار های ساختمانی و راهسازی وتاسیساتی وهرنوع اموریکه به رشته سیویل وابنیه مربوط می باشد. تولید بتن وقطعات پیش‌ساخته ساختمانی - واردات ماشین‌آلات ولوازم ومواد اولیه و مصالح مورد نیاز شرکت ، اقدام به امور تسطیح و زمکشی و آبیاری ودر صورت لزوم نقشه برداری وتهیه طرح‌و محاسبه ونظارت.

۲- مرکز اصلی شرکت : تهران خیابان دکتر علی شریعتی - مقابل خیابان آمل شماره ۱۶۲ طبقه سوم.

۳- سرمایه شرکت : مبلغ ده میلیون ریال تمام پرداخت.

۴- مدیران ودارندگان حق امضاء : آقایان مهندس محمد رضا احترامی ومهندس سید محمد حسن سحقی وخانم مهندس لیدا بیگدلی به سمت اعضای هیئت مدیره که آقای مهندس محمد رضا احترامی بسمت مدیرعامل وخانم مهندس لیدا بیگدلی بسمت رئیس هیئت مدیره برای مدت نامحدودانتخاب میشوند. حق امضاء اوراق واسناد بهادار و چکها و سفته‌ها وبروات واسناد رسمی وتعهدآور قرارداد ها بامدیر عامل به‌تنهائی وبامهر شرکت معتبر می باشد.

**مدیرکل ثبت شرکتها ومالکیت صنعتی**
۱-۱ ۴۲۶۶- م الف

**آگهی تاسیس**

شرکت انرژی‌زا با مسئولیت محدود در تاریخ ۱۶ر۱ر۱۳۶۰ تحت شماره ۳۹۹۹۴ در این اداره به ثبت رسیده وخلاصه شرکتنامه آن بشرح زیرجهت اطلاع عموم آگهی می‌شود:

۱- موضوع شرکت: مطالعات طرح- اجرای- نظارت وخدمات مشاوره برای کلیه فعالیت های عمرانی و ساختمانی اعم از راهسازی ساختمان - سازی حفاری بندرسازی- اسکله‌سازی - فرودگاه خطوط انتقال نیرو- نقشه‌کشی نقشه‌برداری گازرسانی خطوط لوله تصفیه خانه‌های آب وفاضلاب منابع زمینی هوائی وکلیه امور تاسیساتی کشاورزی - بهره‌برداری از معادن و واردات و صادرات اعمال موضوع شرکت یاغیره وانجام کلیه اموری که‌مربوط بموضوع شرکت باشد.

۲- مرکز اصلی شرکت : تهران خیابان پاسداران بهارستان هشتم پلاک ۹۴ تلفن ۲۴۷۳۸۲

۳- سرمایه شرکت: مبلغ یک میلیون ریال

۴- مدیران ودارندگان حق امضاء : آقای مهندس ناصر کفائی گیوی مدیر عامل‌مهندس احمد کرباسی اصفهانی رئیس وعضو هیئت مدیره حق امضاء کلیه اوراق بهادار وتعهدآور باهردو نفر مدیران متفقا وبامهر شرکت واوراق عادی راهریک از مدیران به‌تنهائی امضاء مینمایند.

**رئیس ثبت شرکتها وموسسات غیر تجاری تهران**
۱-۱ ۴۳۸۸- م الف

**آگهی جهت ابلاغ وقت و دادخواست وضمائم به آقای علی اوسط اکبری**

بانک ملی ایران دادخواستی بخواسته پانصد هزار ریال بموجب یک فقره سفته بطرفیت شما و دیگری تقدیم دادگاههای عمومی تهران نموده است که‌جهت رسیدگی به‌این شعبه ارجاع وبکلاسه ۵۵۳ر۵۹ر۲ ثبت گردیده نظر باینکه درنشانی تعیین شده از طرف خواهان طبق گزارش مامور شناخته نگردیده مراتب حسب تقاضای شخص خواهان وموافقت دادگاه به تجویز ماده ۱۰۰ قانون آئین دادرسی مدنی در سه نوبت متوالی دریکی از جراید کثیرالانتشار وروزنامه رسمی درج میگردد که‌درجلسه دادرسی روز چهار شنبه تاریخ ۲۲ر۷ر۱۳۶۰ ساعت نه‌صبح جهت‌رسیدگی حاضر شوید والا وقت دادرسی و دادخواست و ضمائم آن ابلاغ شده‌تلقی وازطرف دادگاه اتخاذ تصمیم قانونی بعمل خواهد آمد چانچه بعدااحتیاج بنشر آگهی باشد فقط یکنوبت درج ومدت آنده روز خواهد بود.

**مدیر دفتر شعبه دوم دادگاه عمومی تهران - قربانی**
۱-۳ ۴۳۷۵- م الف

**آگهی ابلاغ دادخواست و ضمائم ووقت‌دادرسی جهت اطلاع آقای ابوالقاسم ناظمی طبق ماده ۱۰۰ قانون آئین دادرسی مدنی**

آقای عبالعلی ادیب برومند بوکالت ازطرف بانک ملی دادخواستی بخواسته مبلغ ۳۵۹۰۰۰ ریال باستناد فتوکپی تمبروتصدیق شده یکفقره سفته‌و اخواستنامه و دلیل مدیریت و وکالتنامه بطرفیت شما بدادگاه‌عمومی تهران تقدیم داشته که باین شعبه ارجاع و بکلاسه ۸ر۵ر۶۰ر۲ر۸ ثبت‌وباتعیین وقت‌بروز ۸ر۵ر۶۰ساعت ۸ ۳۱-۵۸ر۱۳۵۳ صبح نسخه‌ثانی‌دادخواست وضمائم‌بپیوست اخطاریه‌ای جهت ابلاغ بشما ارسال که طبق گزارش مامورشناخته نشده‌اید و نظربانیکه نشانی شما برای این دفتر نامعلوم است لذا حسب درخواست وکیل‌خواهان و موافقت دادگاه و باستناد ماده۱۰۰ قانون آئین دادرسی مدنی مراتب سه نوبت متوالی در یکی‌از جراید کثیرالانتشار و روزنامه رسمی درج که در وقت مقرر فوق جهت رسیدگی در شعبه ۳۱ دادگاه عمومی تهران واقع در ساختمان شماره یک دادگستری طبقه همکف راهروی شمالی شرقی اطاق ۱۷۹ حاضر شوید والا نسخه‌ثانی دادخواست و ضمائم ابلاغ شده‌محسوب دادگاه اتخاذ تصمیم قانونی خواهد نمود و چنانچه احتیاج بانتشار آگهی باشد فقط یکنوبت ومدت‌آن ده‌روز خواهد بود.

**مدیر دفتر شعبه ۳۱ دادگاه عمومی تهران - دلگشائی**
۱-۳ ۴۲۷۶ رم‌الف

**آگهی ابلاغ دادخواست و ضمائم ووقت‌دادرسی جهت اطلاع آقای گیورک درزاخاریان طبق ماده ۱۰۰ قانون آئین دادرسی مدنی .**

آقای اجیرآجی ترابی بوکالت از طرف شرکت ایران‌ترانت بامسئولیت محدود دادخواستی بخواسته مبلغ ۱ر۲۵۰ر۰۰۰ ریال باستناد فتوکپی تمبر و تصدیق شده ۲۵ فقره سفته و واخواستنامه و دلیل مدیریت و وکالتنامه بطرفیت شما بدادگاه عمومی تهران تقدیم داشته که باین شعبه ارجاع و بکلاسه ۳۱-۶۰ر۵۴ ثبت و با تعیین وقت بروز ۲۰ر۷ر۶۰ ساعت ۱۱ صبح نسخه‌ثانی‌دادخواست وضمائم‌بپیوست اخطاریه‌ای جهت ابلاغ بشما ارسال که طبق گزارش مامورشناخته نشده‌اید و نظربانیکه نشانی شما برای این دفتر نامعلوم است لذا حسب درخواست وکیل‌خواهان و موافقت دادگاه و باستناد ماده۱۰۰ قانون آئین دادرسی مدنی مراتب سه نوبت متوالی در یکی‌از جراید کثیرالانتشار و روزنامه رسمی درج که در وقت مقرر فوق جهت رسیدگی در شعبه ۳۱ دادگاه عمومی تهران واقع در ساختمان شماره یک دادگستری طبقه همکف راهروی شمالی شرقی اطاق ۱۷۹ حاضر شوید والا نسخه‌ثانی دادخواست و ضمائم ابلاغ شده‌محسوب دادگاه اتخاذ تصمیم قانونی خواهد نمود و چنانچه احتیاج بانتشار آگهی باشد فقط یکنوبت ومدت‌آن ده‌روز خواهد بود.

**مدیر دفتر شعبه ۳۱ دادگاه عمومی تهران - دلگشائی**
۱-۳ ۴۲۷۷ رم‌الف

**شماره پرونده ۲۵-۵۸ر۱۰۵۵**
**آگهی ابلاغ وقت دادرسی بشرکت سهامی خاص تولیدی و صنعتی آجرخانه و شرکت پخش تولیدات و واردات ایران**

بانک شهریار باوکالت آقای شهرام مدرس دادخواستی بخواسته مطالبه مبلغ پنج میلیون ریال وجه ۱۰ برگ سفته و خسارات باستناد فتوکپی سفته و واخواست‌نامه ها و دلیل مدیریت بطرفیت شماتقدیم دادگاههای عمومی نموده که جهت رسیدگی باین شعبه ارجاع و بکلاسه ۲۵-۵۸ر۱۰۵۵ ثبت چون طبق‌گزارش مرجع ابلاغ اخطاریه در محل معینه شناخته نگردیده‌اید حسب تقاضای خواهان و موافقت دادگاه و بدستور ماده ۱۰۰ قانون آئین دادرسی مدنی مراتب سه نوبت متوالی در یکی ازجراید کثیرالانتشار و روزنامه رسمی کشور جمهوری اسلامی ایران‌آگهی میشودکه بامراجعه بدفتر دادگاه ودریافت نسخه دوم‌اخطاریه و دادخواست و ضمائم در جلسه دادرسی روز یکشنبه ۱۹ر۷ر۱۳۶۰ ساعت ۱۰½ صبح حاضر شوید عدم حضور شما مانع رسیدگی نخواهد بود ودچنانچه‌بعدانیاز بنشر آگهی باشد فقط یکنوبت درج و مدت آن ده روز خواهد بود .

**مدیر دفتر شعبه ۲۵ دادگاه عمومی تهران زمانی**
۱-۳ ۴۲۸۱ رم‌الف

آگهی ابلاغ نسخه‌ثانی دادخواست وضمائم‌جهت اطلاع آقای ابو الفضل میرائی آقای ابو الحسن سالمی بوکالت از بانک بین‌المللی ایران دادخواستی بطرفیت شما بخواسته مبلغ دو میلیون و هشتصد وپنجاه‌هزار ریال وجه ۱۲ فقره سفته اصل بعلاوه خسارات قانونی باستناد فتوکپی مصدق سفته ها و واخواستنامه ها و دلیل مدیریت و وکالت‌نامه بدادگاههای عمومی تهران تقدیم داشته که جهت رسیدگی بشعبه ۲۶ دادگاه‌عمومی تهران ارجاع و بکلاسه ۲۶-۴۰۱-۵۹ ثبت گردیده است چون طبق گزارش مامور شما و کسانتان در نشانی تعیین شده ملاقات نشده‌اید مامور دادخواست‌وضمائم را باصدور اعلامیه به محل اقامت شما ابلاغ نموده علیهذا مراتب برطبق ماده ۹۴ قانون آئین دادرسی‌مدنی یک نوبت در روزنامه آگهی میشود که از تاریخ نشر آگهی ظرف یکماه برای رویت دادخواست و ضمائم بدفتر شعبه ۲۶ دادگاه عمومی تهران مراجعه و برای روز شنبه ۲۸ر۶ر۱۳۶۰ ساعت ۹ صبح جهت رسیدگی حاضر شوید در صورت عدم حضور و مراجعه و انقضای مدت مقرر دادخواست ابلاغ شد محسوب‌است و دادگاه غیابا رسیدگی و تصمیم شایسته اتخاذ خواهد نمود ؛

**مدیردفتر شعبه ۲۶ دادگاه عمومی تهران خالقی**
۱-۱ ۴۲۷۳ رم‌الف

**آگهی**

بانک صادرات ایران دادخواستی بخواسته ۱۴۵۴۰۰ ریال بطرفیت آقای اسحاق بابائی بدادگاههای صلح تهران تقدیم داشته که پس از ارجاع باین دادگاه و ثبت بکلاسه ۱۴۳ر۶۰ وانجام تشریفات قانونی وتعیین وقت رسیدگی‌بروز شنبه۲۸ر۶ر۶۰ساعت۸ صبح ودعوت اصحاب‌دعوی چون خوانده فوق‌الذکر در نشانی‌مندرج در دادخواست شناخته نشده است لذا بدرخواست خواهان و بتجویز ماده ۱۰۰ قانون آئین دادرسی‌مدنی مراتب سه نوبت متوالی در روزنامه رسمی کشور و یکی از روزنامه های کثیرالانتشار محلی درج میشود که از تاریخ نشر آخرین آگهی ظرف‌سه‌ماه با مراجعه بدفتر شعبه ۳۲ دادگاه صلح ضمن تعیین آدرس خود نسخه‌ثانی دادخواست و ضمائم را دریافت و درموعد مقرر جهت رسیدگی حضور بهمرساند والا دادگاه تصمیم قانونی اتخاذ خواهد نمود . چنانچه بعدا نیازی به نشر آگهی باشد یکنوبت و مدت آن ده‌روز خواهد بود .

**مدیر دفترشعبه ۳۲ دادگاه صلح‌تهران**
۱-۳ ۴۲۷۸ رم‌الف

**ابلاغ وقت دادرسی به آقای جعفر یوسف الهی**

بانک ملت باوکالت آقای ابوالقاسم عشوندی بطرفیت شما دادخواستی بخواسته مبلغ نود هزارریال باستناد مدارک لازم بدادگاه های صلح تهران تقدیم داشته که باین دادگاه ارجاع و بکلاسه ۱۲۳۸ر۵۹ ثبت و با تعیین وقت رسیدگی بروز شنبه ۲۱ر۶ر۶۰ ساعت ۱۰ یک دوم صبح نسخه‌ثانی دادخواست و ضمائم بنشانی شما ارسال که هیچیک از بستگان و منسوبین شما در محل نبوده و مامور با تنظیم اعلامیه و الصاق آن به محل اقامت شما طبق ماده ۹۴ قانون آئین دادرسی مدنی اقدام نموده است . لذا باستناد تبصره ذیل ماده مذکور مراتب یک نوبت در یکی از روزنامه‌های کثیرالانتشار محلی درج می شود که ظرف یک ماه پس از انتشار بدفتر شعبه ۳۲ دادگاه صلح تهران مراجعه و نسخه‌ثانی دادخواست و ضمائم را دریافت و در وقت مقرر فوق جهت رسیدگی در دادگاه حاضر شوید والا نسخه ثانی دادخواست و ضمائم ابلاغ‌شده محسوب و دادگاه غیابا اتخاذ تصمیم خواهد نمود.

**مدیر دفتر شعبه ۳۲ دادگاه صلح تهران**
۱-۱ ۴۲۷۲ م‌الف

**آگهی تغییرات در شرکت بازرگانی طلائی (سهامی خاص ) ثبت شده بشماره۱۰۰۹۷**

بموجب نامه بنیاد مستضعفان بشماره ۳۱۱ر۱۲۰۳۰ مورخ ۱۱ر۱ر۱۳۶۰ شرکت‌توسط هیئت مدیره بشرح زیر اداره خواهد شد آقایان علی مالکی بسمت رئیس هیئت مدیره حسین دارنهال بسمت مدیر عامل و عضو هیئت مدیره و سید محمد اخوان بسمت نایب رئیس هیئت مدیره روزنامه صبح آزادگان جهت نشر آگهیهای شرکت در نظر گرفته شد واحد حسابرسی و بازرس کل بنیاد مستضعفان بسمت بازرس شرکت برای مدت یک سال انتخاب کلیه اوراق و اسناد تعهدآور شرکت با امضای اقای حسین دارنهال مدیر عامل و آقای سید محمد اخوان عضو هیئت مدیره متفقا با مهر شرکت و اوراق عادی با امضای آقای حسین دارنهال ممهور به مهر شرکت معتبر می باشد.

**اداره ثبت شرکت ها و موسسات غیر تجاری تهران**
۱-۱ ۴۳۹۳ م‌الف

**آگهی تاسیس محاسبین با مسئولیت محدود**

شرکت محاسبین با مسئولیت محدود در تاریخ ۲۱ر۱۲ر۱۳۵۹ تحت شماره ۳۹۸۲۱ در این اداره به ثبت رسیده و خلاصه شرکت نامه آن بشرح زیر جهت اطلاع عموم آگهی می شود:

۱ - موضوع شرکت : ارائه و اداره خدمات حسابداری و حسابرسی و اداری و مدیریت و دیگر خدمات در رابطه با امور مالی و اداری شرکت ها - کارخانجات و دیگر ارگان های مملکتی.

۲ - مرکز اصلی شرکت : تهران خیابان‌سهروردی خیابان پالیزی شماره ۶۳

۱ - سرمایه شرکت : مبلغ یک میلیون ریال

۴ - مدیران و دارندگان حق امضاء : آقایان بیژن کاشان عضو هیئت مدیره و مدیر عامل -داریوش تابعی عضو هیئت مدیره - محمد پیغمبری عضو هیئت مدیره - جهانگیر انصاف عضو هیئت مدیره حق امضاء کلیه اوراق بهادار از قبیل چک - سفته - برات - اسناد تعهدآور - قرارداد ها و غیره با مدیر عامل و یکی از اعضاء هیئت مدیره همراه با مهر شرکت معتبر خواهد بود.

**مدیر کل ثبت شرکت ها و مالکیت صنعتی**
۱-۱ ۴۳۹۲ م‌الف

**آگهی جهت ابلاغ وقت و دادخواست و ضمائم‌به آقایان محمدرضا برومند و علی دلجوئی‌فر آقای سید نظام میرمحمدی وکیل بانک تجارت**

دادخواستی بخواسته ۵۹۸۹۹۷۵ ریال بموجب پانزده فقره سفته بطرفیت شما و دیگری تقدیم دادگاه - های عمومی تهران نموده است که جهت رسیدگی باین شعبه ارجاع و بکلاسه ۲۷۲ر۵۹ر۲ ثبت گردیده نظر باینکه در نشانی تعیین شده از طرف خواهان طبق گزارش مامور شناخته نگردیده مراتب حسب تقاضای وکیل خواهان و موافقت دادگاه بتجویز ماده ۱۰۰ قانون آئین دادرسی مدنی در سه نوبت متوالی در یکی از جراید کثیرالانتشار و روزنامه رسمی درج می گردد که در جلسه دادرسی روز دوشنبه تاریخ ۳۰ر۶ر۱۳۶۰ ساعت نهونیم صبح جهت رسیدگی حاضر شوید والاوقت دادرسی و دادخواست و ضمائم آن ابلاغ شده تلقی و از طرف دادگاه اتخاذ تصمیم قانونی بعمل خواهد آمد چنانچه بعدا احتیاج بنشر آگهی باشد فقط یک نوبت درج و مدت آن ده روز خواهد بود.

**مدیر دفتر شعبه دوم دادگاه عمومی تهران - قربانی**
۱-۳ ۴۳۷۷ م‌الف

**آگهی ابلاغ دادخواست و ضمائم و وقت دادرسی**

به آقای رضا قلیانلو به استناد ماده ۱۰۰ - بانک بیمه ایران دادخواستی بخواسته ۲۰۰۰ر۰۰۰ ریال بطرفیت آقای رضا قلیانلو بدادگاه های عمومی تهران تقدیم داشته که پس از ارجاع باین دادگاه و ثبت‌بکلاسه ۹۶۹ر۵۸ و انجام تشریفات قانونی وتعیین وقت‌رسیدگی بروز ۲۹ر۷ر۶۰ ساعت ۹ صبح و دعوت اصحاب دعوی چون آقا رضا قلیانلو در نشانی مندرج در دادخواست شناخته نشده است لذا بدرخواست‌خواهان و به تجویز ماده ۱۰۰ قانون آئین دادرسی مدنی مراتب سه نوبت متوالی در روزنامه رسمی کشور و یکی از روزنامه های کثیرالانتشار محلی درج می‌شود که مشارالیه از تاریخ نشر آخرین آگهی ظرف سه ماه با مراجعه بدفتر شعبه دهم دادگاه عمومی ضمن تعیین آدرس خود نسخه ثانی دادخواست و ضمائم رادریافت و در موعد مقرر جهت رسیدگی حضور بهمرساند والا دادگاه تصمیم قانونی اتخاذ خواهد نمود.چنانچه بعدا نیازی به نشر آگهی باشد یک نوبت و مدت آن‌ده روز خواهد بود.

**مدیر دفتر شعبه دهم دادگاه عمومی تهران نقوی**
۱-۳ ۴۲۸۷ م‌الف

**آگهی ابلاغ وقت دادرسی و دادخواست وضمائم به آقای محب‌الله محمدی برنی**

بانک صادرات ایران دادخواستی بخواسته مطالبه مبلغ ۲۵۰۰۰۰۰ ریال وجه ۵ برگ سفته و خسارات باستناد فتوکپی و سفته ها و واخواست نامه ها و دلیل مدیریت بطرفیت شما تقدیم دادگاه عمومی تهران نموده که جهت رسیدگی باین شعبه ارجاع و بکلاسه ۲۵ - ۲۰۰ر۰۹ ثبت و چون حسب گزارش مرجع ابلاغ بادرس تعیین شده شناخته نگردیده‌اید حسب تقاضای خواهان و موافقت دادگاه و بدستور ماده ۱۰۰ قانون آئین دادرسی مدنی مراتب سه‌نوبت متوالی در یکی از جراید کثیرالانتشار روزنامه رسمی کشور جمهوری اسلامی ایران آگهی می شود که با مراجعه بدفتر دادگاه و دریافت نسخه دوم اخطاریه و دادخواست و ضمائم در جلسه دادرسی روز چهارشنبه ۸ر۷ر۶۰ ساعت ۸ یک دوم صبح حاضر شوید عدم حضور شما مانع رسیدگی نخواهد بود و چنانچه بعدا نیازی به نشر آگهی باشد فقط یک نوبت و مدت آن ده روز خواهد بود.

**مدیر دفتر شعبه ۲۵ دادگاه عمومی تهران - زمانی**
۱-۳ ۴۲۷۸م‌الف

**آگهی ابلاغ دادخواست ووقت رسیدگی باقای علی تقوی امین‌فرزند یعقوب**

بانوثریا مودب دادخواستی بخواسته تقاضای رسیدگی وعدم امکان سازش گواهی صدور حکم طلاق بعلت متواری بودن‌ونادادن نفقه‌ومعتاد بودن علیه شما طرح وبدادگاههای مدنی‌خاص تهران تقدیم که به شعبه اول دادگاه مدنی خاص تهران ارجاع و طی‌کلاسه۱-۶۰ ۲۲۰ ثبت ودرجریان رسیدگی میباشد چون نشانی شما نامعلوم است برطبق درخواست خواهان وباستناد ماده صد قانون‌آئین دادرسی مدنی مراتب سه نوبت متوالی در روزنامه کثیرالانتشار محلی آگهی میشود که خوانده آقای علی تقوی‌امین‌از تاریخ انتشار آخرین آگهی ظرف سه ماه جهت دریافت نسخه دوم دادخواست و ضمائم باین دفتر مراجعه و روزشنبه ۷ر۶ر۶۰ ساعت ۱۱ صبح جهت رسیدگی و ایراد دفاع واستماع شهادت شهود در دادگاه حاضر شوید و در صورت عدم حضوردادگاه‌رسیدگی و اتخاذ تصمیم مینماید و چنانچه احتیاجی باگهی دیگری باشد یکنوبت منتشر و مدت ن دهروزخواهدبود.

**مدیر دفتر شعبه اول دادگاه مدنی خاص تهران**
۱-۳ ۴۳۸۶ رم‌الف

**آگهی حصروراثت**

خانم صدیقه شاه‌گدی به شناسنامه ۲۲۵۸۸ بشرح دادخواست‌کلاسه ۳۹۳ر۶۰ این‌شعبه‌توضیح‌داده شادروان محمد - علی بشناسنامه ۱۰ در تاریخ ۲ر۱ر۶۰ درگذشته ورثه وی عبارتند از متقاضیه همسر و احمد علی به شناسنامه ۹۷۳۶ و حجت‌اله علی به شناسنامه ۶۵ وداود علی بشناسنامه ۲۲۵۹ و محسن علی بشناسنامه ۵۲۲۰ پسران معصومه علی به شناسنامه ۹۷۲۷ و ام‌البنین علی بشناسنامه ۱۹۶ و خدیجه علی به شناسنامه ۱۵۲۸ و زهرا علی بشناسنامه ۱۱۴۷ ومریم علی بشناسنامه ۳۶۰۸ دختران متوفی.

لذا مراتب سه نوبت ماهی یکمرتبه در روزنامه محلی آگهی می شود تا چانچه کسی اعتراض‌داردیا وصیتنامه‌ای از درگذشته نزد اشخاصی باشدظرفسه ماه از نشراولین آگهی بدادگاه تقدیم دارد والاگواهی صادر خواهد شد و هروصیتنامه‌ای جز رسمی‌وسری که‌بعد از این موعد ابراز شود از درجه اعتبار ساقط است .

**دادرس شعبه اول دادگاه صلح تهران - حسین محمدنبی**
۱-۳ م‌الف ۴۳۰۲

**آگهی تاسیس : شرکت آگرودونگ با مسئولیت محدود**

درتاریخ ۱۳ر۱۲ر۱۳۵۹ تحت شماره ۳۹۷۱۰ این اداره به ثبت رسیده وخلاصه شرکتنامه آن بشرح زیر جهت اطلاع عموم آگهی میشود :

۱- موضوع شرکت: واردات و صادرات وخرید و فروش و توزیع ماشین آلات و وسائل و لوازم کشاورزی و سموم‌دفع‌آفات نباتی و کودشیمیائی - اخذ نمایندگی از شرکت ها و موسسات و سازمان های دولتی و خصوصی برای توزیع و فروش کالا های یاد شده واقدام بهرگونه فعالیتی که با موضوع شرکت ارتباط داشته باشد.

۲- مرکز اصلی شرکت: تهران خیابان جمهوری اسلامی - غرب چهارراه کارگر شماره ۳۸۹ طبقه دوم.

۳- سرمایه شرکت: مبلغ‌پنج میلیون ریال.

۴- مدیران و دارندگان حق امضاء : آقای‌مهندس ابو القاسم فاضلی وخانم روح‌انگیز برادران ابراهیمی بسمت اعضاء هیئت مدیره برای مدت نامحدود انتخاب شدند که آقای مهندس ابوالقاسم فاضلی به سمت مدیر عامل و خانم روح‌انگیزبرادران ابراهیمی بسمت رئیس هیئت مدیره تعیین گردیدند. حق امضاء کلیه اوراق‌و اسناد بهادار - چکها- سفته‌ها- بروات- اسناد رسمی وتعهدآور با مدیرعامل به‌تنهائی وبا مهرشرکت معتبر میباشد هیئت مدیره‌کلیه اختیارات خود را که در ماده (۲۱) اساسنامه درج گردید بمدیرعامل تفویض نمود.

**اداره ثبت شرکتها وموسسات غیرتجاری تهران**
۱-۱ م‌الف ۴۲۶۸

**آگهی تاسیس بازرگانی کاوالا با مسئولیت‌محدود**

شرکت در تاریخ ۱۵ر۱ر۱۳۶۰ تحت شماره ۳۹۹۸۸ در این اداره به ثبت رسیده و خلاصه شرکتنامه آن بشرح زیرجهت‌اطلاع‌عموم‌آگهی‌میشود:

۱- موضوع شرکت: واردات و صادرات کالاهای مجاز خرید وفروش حق‌العمل کاری کسب نمایندگی‌های داخلی وخارجی و انجام کلیه امور تجارتی از هرقبیل تهیه وتوزیع وتولید کالابطورکلی.

۲- مرکز اصلی شرکت: تهران خیابان مصدق چهارراه امیراکرم پاساژ آریا طبقه چهارم شماره ۱۰ تلفن ۶۶۵۲۴۴

۳- سرمایه شرکت: مبلغ یک میلیون ریال

۴- مدیران و دارندگان حق امضاء: آقای‌مهرداد عظیمی مدیرعامل و عضو هیئت مدیره آقای هوشنگ افتخاری رئیس هیات مدیره آقای سید محمود عظیمی عضو هیئت مدیره حق‌امضاء با رئیس هیات مدیره و مدیر عامل متفقا وبامهرشرکت وبامدیر عامل و عضو هیئت مدیره متفقا بامهر شرکت معتبر است.

**رئیس ثبت شرکتها و موسسات غیر تجاری تهران**
۱-۱ ۴۳۸۹ م‌الف

**آگهی جهت ابلاغ وقت و دادخواست و ضمائم به آقای ناصر زاهدی بانک تهران**

دادخواستی بخواسته سه میلیون ریال بموجب سه فقره سفته بطرفیت شما و علی‌متقیان تقدیم دادگاه های عمومی تهران نموده است که جهت رسیدگی باین شعبه ارجاع بکلاسه ۱۶۷۹ر۵۸ر۲ ثبت گردیده نظر به اینکه درنشانی تعیین شده ازطرف خواهان طبق گزارش مامور شناخته‌نگردیده‌اید مراتب حسب تقاضای‌شخصی خواهان و موافقت دادگاه بتجویز ماده ۱۰۰ قانون‌آئین دادرسی مدنی درسه نوبت متوالی دریکی از جراید کثیرالانتشار روزنامه رسمی درج میگردد که در جلسه دادرسی روز دوشنبه تاریخ ۴ر۸ر۱۳۶۰ ساعت ده‌و نیم صبح جهت رسیدگی حاضر شوید والا وقت دادرسی و دادخواست وضمائم آن‌ابلاغ‌شده‌تلقی و از طرف دادگاه اتخاذ تصمیم قانونی بعمل خواهد آمد چنانچه بعدا احتیاج بنشر آگهی باشد فقط یک نوبت درج و مدت آن دهروزخواهدبود.

**مدیر دفتر شعبه دوم دادگاه عمومی تهران - قربانی**
۱-۳ ۴۳۷۶ م‌الف

**آگهی ابلاغ نسخه ثانی دادخواست و ضمائم و وقت دادرسی به بانو فرنگیس نمازی ، آقای‌رضاپیروی**

دادخواستی بخواسته فروش پلاک ۵۲ر۴۶۲ به ضرفیت شما بدادگاه های صلح تهران تقدیم داشته که پس از ارجاع باین‌دادگاه‌وثبت بکلاسه ۶۰ر۵۱ و انجام تشریفات قانونی وتعیین وقت رسیدگی بروز ۲۶ر۷ر۶۰ ساعت ۹ صبح ودعوت اصحاب دعوی چون شماخوانده در نشانی مندرج در دادخواست شناخته نشده است‌لذا بدرخواست خواهان و به‌تجویز ماده ۱۰۰ قانون آئین دادرسی مدنی مراتب سه‌نوبت متوالی در روزنامه رسمی کشور ویکی از روزنامه های‌کثیرالانتشار محلی درج میشود که در جلسه رسیدگی بالادردادگاه‌حاضر شوید لذا ازتاریخ نشر آخرین آگهی‌ظرف سه ماه با مراجعه بدفتر شعبه ۲ دادگاه صلح ضمن تعیین آدرس خود نسخه ثانی دادخواست و ضمائم را دریافت و در موعد مقرر جهت‌رسیدگی حضور بهمرساند والا دادگاه تصمیم قانونی اتخاذ خواهد نمود. چنانچه بعدا نیازی به نشر آگهی باشد یکنوبت ومدت آن ده روز خواهد بود.

**مدیر دفتر شعبه ۲ دادگاه‌صلح تهران- میگونی**
۱-۳ ۴۲۸۳ م‌الف

**آگهی**

بانک ملت باوکالت آقای کورس مخبری دادخواستی بخواسته بیست‌و هشت میلیون و هشتصد هزار ریال بطرفیت شرکت وصل‌لوله و شرکت انتروپوز به‌دادگاه های عمومی تهران تقدیم داشته که پس‌از ارجاع باین دادگاه و ثبت بکلاسه۸۶۳ر۵۹ و انجام تشریفات‌قانونی وتعیین وقت رسیدگی بروز ۴ر۷ر۱۳۶۰ ساعت ۸ صبح و دعوت اصحاب دعوی چون نامبردگان فوق در نشانی مندرج در دادخواست شناخته نشده است‌لذا بدرخواست خواهان و به‌تجویز ماده ۱۰۰ قانون آئین دادرسی مدنی مراتب سه‌نوبت متوالی در روزنامه رسمی کشور ویکی از روزنامه های‌کثیرالانتشار محلی درج میشود که شرکت وصل‌لوله وشرکت انتروپوز از تاریخ نشر آخرین آگهی ظرف سه ماه با مراجعه به دفتر شعبه ۲۷ دادگاه عمومی ضمن‌تعیین آدرس خود نسخه ثانی دادخواست و ضمائم را دریافت و در موعد مقرر جهت‌رسیدگی حضور بهمرساند والا دادگاه تصمیم قانونی اتخاذ خواهد نمود. چنانچه بعدا نیازی به نشر آگهی باشد یکنوبت ومدت آن ده روز خواهد بود.

**مدیر دفتر شعبه ۲۷ دادگاه عمومی تهران -حلالی**
۱-۳ ۴۳۸۱ م‌الف

**آگهی حصروراثت**

خانم حوریه مسگرزاده به شناسنامه ۳۷ بشرح دادخواست کلاسه ۳۵۵ر۶۰ این شعبه توضیح داده شادروان ستاره اکبری نژاد خامنه بشناسنامه ۳۴۴۶ در تاریخ ۹ر۶ر۵۸ درگذشته ورثه وی عبارتند از متقاضیه و رابحه مسگرزاده بشناسنامه ۷۶۳ وعالیه مسگرزاده به شناسنامه ۱۷۹۵ و نوریه مسگرزاده به شناسنامه ۲۸۱۲ و مینا مسگرزاده بشناسنامه ۱۶۱۰ دختران و محمد مسگر زاده به شناسنامه ۲۴۸۱ همسر و خورشید اکبری نژاد خامنه بشناسنامه ۳۴۲۵ مادر متوفی و علی‌اکبر مسگرزاده به شناسنامه ۹۳* پسر متوفی .

لذا مراتب سه نوبت ماهی یکمرتبه در روزنامه محلی آگهی می شود تا چانچه کسی اعتراض‌داردیا وصیتنامه‌ای از درگذشته نزد اشخاصی باشدظرفسه ماه از نشراولین آگهی بدادگاه تقدیم دارد والاگواهی صادر خواهد شد و هروصیتنامه‌ای جز رسمی‌وسری که‌بعد از این موعد ابراز شود از درجه اعتبار ساقط است.

**دادرس شعبه اول دادگاه صلح تهران - حسین محمدنبی**
۱-۳ م‌الف ۴۳۰۱

**آگهی حصروراثت**

آقای محمد خوشرو به شناسنامه ۴۶۷۱ به شرح دادخواست کلاسه۶۰ر۳۱۲ این‌شعبه توضیح داده‌شادروان محمدعلی خوشرو به شناسنامه ۳۲۵۴ در تاریخ۱۹ر۵ر۴۶ درگذشته ورثه وی عبارتند از متقاضی و اکبرخوشرو به شناسنامه ۴۶۷۲ و ایرج خوشرو به شناسنامه ۳۹۹۴۲ پسران و مریم خوشرو به شناسنامه ۴۲۶ دختر و ربابه خوشرو به شناسنامه ۴۶۷۰ همسر متوفی .

لذا مراتب سه نوبت ماهی یکمرتبه در روزنامه محلی آگهی می شود تا چنانچه کسی اعتراضی‌داردیا وصیتنامه‌ای از درگذشته نزد اشخاصی باشدظرفسه ماه از نشر اولین آگهی بدادگاه تقدیم دارد والاگواهی صادر خواهد شد و هروصیتنامه‌ای‌جز رسمی وسری که‌

# شرکتهای جدید● تغییرات اساسی شرکتها● انحلال و آگهی حصر وراثت ● قرار● دادگاهها● فقدان سند مالکیت

سه‌شنبه ۲۹ اردیبهشت ۱۳۶۰
۱۴ رجب ۱۴۰۱
۱۹ مه ۱۹۸۱
شماره ۳۷۰

**آگهی ابلاغ وقت دادرسی به آقای عباس احمدی**

پیرو آگهی های مندرج در روزنامه های انقلاب اسلامی و رسمی در مورد دعوی جلب ثالث آقای‌ترکم آفتاندیل کوجاریانس علیه شما و شرکت سهامی خاص هامارلک بخواسته مطالبه ۲۵۰۰۰۰ ریال و خسارات وقت رسیدگی بروز دوشنبه ۶۰٫۸٫۴ ساعت ۹ صبح تعیین مراتب یک نوبت در روزنامه درج تا در وقت مقرر فوق درشعبه۳۴دادگاه عمومی تهران مستقر در شمیران حاضر شوید .

**مدیردفتر شعبه ۳۴ دادگاه عمومی تهران**
۱ـ۱ ۴۲۷۱ رم‌الف

**آگهی تغییرات در شرکت تولیدی و صنعتی گاز آیدانار با مسئولیت محدود ثبت شده بشماره ۲۳۶۰۶**

برابر صورتجلسه هیئت مدیره مورخ ۵۹٫۱۲٫۱۷ آقای حسین داوری بعنوان مدیرعامل و آقای حاج اسرافیل قهرمانی کوی بزرگ به سمت رئیس هیئت‌مدیره و قائم‌مقام مدیرعامل و آقایان منصور قربانزاده‌ویوسف یزدانی و پرویز روشنفکر بعنوان اعضاء هیئت مدیره انتخاب و آقای بیادر ملکی بسمت بازرس و حق امضاء با امضای متفق مدیرعامل و رئیس هیئت مدیره یا هریک از آنها به‌اتفاق‌یکی‌ازاعضاء هیئت مدیره با مهر شرکت میباشد .

**اداره ثبت شرکتها و موسسات غیرتجاری تهران**
۱ـ۱ ۴۲۹۰ رم‌الف

**آگهی ابلاغ وقت دادرسی به‌آقای جلال یاشاپور شاهمیر**

آقای رحمت‌الله صفائی بوکالت از طرف بانکمشت دادخواستی بخواسته مطالبه علیه‌شما بدادگاههای‌عمومی تهران تقدیم که پس از ثبت به شعبه چهارم دادگاه عمومی تهران ارجاع‌وتحت‌رسیدگی قرار گرفته و به کلاسه ۵۹٫۴ـ۷۵۰ ثبت و برای روز ۶۰٫۸٫۲۶ ساعت ۸ صبح وقت رسیدگی تعیین شده است نظر بگزارش مامور ابلاغ شما در محل تعیین شده دردادخواست شناخته نشده‌اید لذا حسب درخواست‌وکیل خواهان و بتجویز ماده ۱۰۰ قانون آئین دادرسی مدنی سه‌نوبت متوالی در روزنامه رسمی کشورجمهوری اسلامی و یکی از جراید محلی آگهی میشود که ظرف سه ماه از تاریخ نشر آخرین‌آگهی برای دریافت نسخه‌ثانی دادخواست و ضمائم بدفتر دادگاه مراجعه وروز فوق جهت رسیدگی در دادگاه حاضر شوید در صورت عدم حضور دادگاه غیابا رسیدگی و چنانچه نیازی به آگهی بعدا باشد فقط یک نوبت در روزنامه آگهی خواهد بود.

**مدیر دفتر شعبه ٤ دادگاه عمومی تهران ـ طائی**
۱ـ۳ ۴۳۷۴رم‌الف

**آگهی حصر وراثت**

خانم صفیه ریاحی اصل بشناسنامه ۶۹۸ بشرح دادخواست کلاسه ۵۹٫۳۲۵۳ این شعبه توضیح داده شادروان صمد سمندی بشناسنامه ۷۹۹۴ در تاریخ ۵۹٫۸٫۲۷ درگذشته ورثه وی عبارتند از متقاضیه همسر متوفی و محمد حسین سمندی بشناسنامه ۱۸۰ و مهدی سمندی بشناسنامه ۱۴۶۰ واحمد سمندی بشناسنامه ۱۲۲۲ و حجت سمندی بشناسنامه ۴۱۰۸ و عباس سمندی بشناسنامه ۸ پسران و اکرم سمندی بشناسنامه ۳۷۱۰ دختر متوفی .

لذا مراتب سه نوبت ماهی یکمرتبه در روزنامه محلی آگهی می شود تا چنانچه کسی اعتراضی‌داردیا وصیت‌نامه‌ای از درگذشته نزد اشخاصی باشدظرف‌سه ماه از نشر اولین آگهی بدادگاه تقدیم داردو الاگواهی صادر خواهد شد و هروصیت‌نامه‌ای جز رسمی‌وسری که بعد از این موعد ابراز شود از درجه اعتبارساقط است .

**دادرس شعبه اول دادگاه صلح تهران حسین محمدنبی**
۱ـ۳ ـ۴۲۹۸ م الف

آگهی ابلاغ نسخه‌ثانی دادخواست و ضمائم جهت اطلاع آقای اسکندر کلانتری آقای حمید جنتی بوکالت از بانک بین‌المللی ایران و ژاپن دادخواستی بطرفیت شما بخواسته مبلغ ۱٫۰۵۰٫۰۰۰ ریال وجه ۷ فقره سفته واخواسته شده و خسارات باستناد فتوکپی مصدق سفته ها و واخواست نامه ها و دلیل مدیریت و وکالت نامه بدادگاه های عمومی تهران تقدیم داشته که جهت رسیدگی بشعبه ۲۶ دادگاه عمومی تهران ارجاع و بکلاسه ۲۶ ـ ۵۱۰ ـ ۵۹ ثبت گردیده است چون محل اقامت شما غیر معلوم اعلام گردیده علیهذا مراتب بر حسب تقاضای وکیل خواهان و دستور دادگاه و اجازه ماده ۱۰۰ قانون آئین دادرسی مدنی سه نوبت متوالی در روزنامه رسمی کشور جمهوری اسلامی ایران و یکی از جراید کثیرالانتشار مرکز آگهی می شود که ظرف سه ماه از تاریخ نشر آخرین آگهی برای دریافت نسخه ثانی دادخواست و ضمائم باین دفتر مراجعه و نیز جهت رسیدگی بروزچهارشنبه ۱۳۶۰٫۷٫۲۹ ساعت ۱۰ صبح در شعبه ۲۶ دادگاه‌عمومی تهران حاضر شوید درغیراینصورت‌دادگاه غیابارسیدگی خواهد نمود چنانچه بعدا ابلاغی بوسیله آگهی لازم شود فقط یک نوبت در روزنامه آگهی خواهد شد و مدت آنهم ده روز خواهد بود:

**مدیر دفتر شعبه ۲۶ دادگاه عمومی تهران ـ خالقی**
۱ـ۳ ۴۳۸۲ م‌الف

**آگهی ابلاغ وقت دادرسی و دادخواست وضمائم به آقای سید محمدعلی‌طاهائی**

دادخواست بانک صنایع ایران با وکالت آقای حسن بادامچی بطرفیت سید محمد علی طاهائی وغیره بخواسته مطالبه مبلغ ۸۰۰۰۰۰ ریال و خسارات وجه ۲ برگ سفته که بکلاسه ۱۰۸۲٫۵۸ ثبت گردیده بر طبق گزارش مامور ابلاغ شما در نشانی تعیین شده شناخته و معرفی نشده‌اید و خواهان دعوت شما را از طریق نشر آگهی درخواست نموده است لذا نظر بدرخواست فوق و باستناد ماده ۱۰۰ قانون آئین دادرسی مدنی در روزنامه کثیرالانتشار محلی و روزنامه رسمی کشور جمهوری اسلامی آگهی می گردد که شما ظرف ۳ ماه از تاریخ نشر آخرین آگهی بدفتر دادگاه مراجعه و دادخواست و ضمائم را دریافت دارید و در روز شنبه ۱۳۶۰٫۷٫۴ ساعت ۸ یک دوم صبح جهت رسیدگی در شعبه ۱۱ دادگاه عمومی تهران حاضر شوید . در صورت عدم حضور دادگاه غیابا رسیدگی و اتخاذ تصمیم می‌نماید و چنانچه نیاز به آگهی بعدی باشد یک نوبت منتشر خواهد شد و مدت آن ده روز خواهد بود .

**مدیر دفتر شعبه ۱۱ دادگاه عمومی تهران ـ ابهری**
۱ـ۳ ۴۲۸۴ م‌الف

**آگهی تغییرات در شرکت آلومکث سهامی خاص ثبت شده بشماره ۱۴۹۱۱**

باستناد حکم شماره ۳۱۶٫۱۲۹۰۶ ـ ۵۹٫۱۲٫۲۶ بنیاد مستضعفان آقای محمد تقوی فرد بجای آقای محمد علی شریفی بسمت عضو هیئت مدیره انتخاب گردیدند در ضمن آقای عبدالرضا بزرگ مهر مدیر عامل شرکت طبق تبصره ۳ ماده ۱۹ اساسنامه شرکت کلیه اختیارات خود را به آقای‌احمد اسدشهانقی‌تفویض نموده‌اند.

**اداره کل ثبت شرکت ها و موسسات غیر تجاری تهران**
۱ـ۱ ۴۳۹۴ م‌الف

**آگهی ابلاغ وقت رسیدگی‌و نسخه ثانی‌دادخواست و ضمائم به آقای رضا درخشان کیا**

بانک ملی ایران بخواسته ۳۰۰۰۰۰۰ ریال وخسارات باستناد مدارک پیوست دادخواست بطرفیت شما و به دادگاه های عمومی تهران تقدیم که باین شعبه‌ارجاع وتحت‌کلاسه۳۸۷٫۵۹ثبت وبروز سه‌شنبه ۱۳۶۰٫۶٫۳۱ ساعت ۹ صبح وقت رسیدگی تعیین نظر باینکه مامور ابلاغ اخطاریه وقت رسیدگی و نسخه ثانی دادخواست و ضمائم را در نشانی : تهران خیابان سبلان شمالی خیابان داودی کوچه اصغری پلاک ۲۳۸ طبق ماده۹۴ قانون آئین دادرسی مدنی ابلاغ و اعلامیه بدرب‌محل اقامت شما الصاق نموده علیهذا مراتب یک نوبت در یکی از جرائد کثیرالانتشار آگهی می شود که ظرف یک ماه از تاریخ انتشار آگهی با مراجعه به این دفتر اخطاریه و نسخه‌ثانی دادخواست و ضمائم را اخذ و در وقت فوق جهت رسیدگی حاضر شوید و الاوقت فوق و نسخه ثانی دادخواست و ضمائم ابلاغ شده محسوب دادگاه رسیدگی و اتخاذ تصمیم می نماید.

**مدیر دفتر و اجراء شعبه ۹ دادگاه عمومی‌تهران مهدی جوان**
۱ـ۳ ۴۲۹۳ م‌الف

آگهی ابلاغ نسخه ثانی دادخواست و ضمائم جهت اطلاع آقای ایرج آهی آقای کریم سپهرام بوکالت از بانکه ملت دادخواستی‌بطرفیت شمابخواسته مطالبه مبلغ ۲۰۰۰٫۰۰۰ ریال وجه ٤ فقره سفته باکلیه خسارات و صدور قرار تامین خواسته باستناد فتوکپی سفته ها و واخواست نامه ها و دلیل مدیریت وگواهی مالیاتی و وکالت نامه بدادگاه های عمومی تهران تقدیم داشته که جهت رسیدگی بشعبه ۲٦ دادگاه عمومی تهران ارجاع و بکلاسه ۲٦ ـ ۵۸٤ ـ ۵۹ ثبت گردیده است چون محل اقامت شما غیر معلوم گردیده‌علیهذا مراتب حسب تقاضای وکیل خواهان ـ و دستور دادگاه و اجازه ماده ۱۰۰ قانون آئین دادرسی مدنی سه‌نوبت متوالی در روزنامه‌رسمی کشور جمهوری اسلامی ایران و یکی از جراید کثیرالانتشار مرکز آگهی می شود که ظرف سه ماه از تاریخ انتشار آخرین آگهی برای دریافت نسخه‌ثانی دادخواست و ضمائم باین دفتر مراجعه و نیز جهت رسیدگی بروز یکشنبه ۱۳٦۰٫٦٫۲۲ ساعت ۸ یک دوم صبح در شعبه ۲٦ دادگاه عمومی تهران حاضر شوید در غیر اینصورت دادگاه غیابا رسیدگی خواهد نمود چنانچه بعدا ابلاغی بوسیله آگهی لازم شود فقط یک نوبت در روزنامه آگهی خواهد شد و مدت آنهم ده روز خواهد بود:

**مدیر دفتر شعبه ۲٦ دادگاه عمومی تهران خالقی**
۱ـ۳ ۴۲۹۵ م‌الف

**آگهی حصر وراثت**

خانم بتول مرتضوی بشناسنامه ۱۷۷۷ بشرح دادخواست کلاسه ۳۳٤٫٦۰ این شعبه توضیح داده شادروان محمود مرتضوی شناسنامه ۱۷۸۰ در تاریخ ۵۹٫۱۲٫۱۱ درگذشته ورثه وی عبارتند از متقاضیه و حاجیه فاطمه مرتضوی بشناسنامه ۱۷٦۱ و فاطمه خانم مرتضوی بشناسنامه ۱۷۷٤ خواهران ابوینی و حسن مرتضوی بشناسنامه ۱۷٤۹ برادر ابوینی متوفی.

لذا مراتب سه نوبت ماهی یکمرتبه در روزنامه محلی آگهی می شود تا چنانچه کسی اعتراضی‌داردیا وصیت‌نامه‌ای از درگذشته نزد اشخاصی باشد ظرف سه ماه از نشر اولین آگهی بدادگاه تقدیم دارد والا گواهی صادر خواهد شد و هر وصیت‌نامه‌ای‌جزرسمی و سری که بعد از این موعد ابراز شود از درجه‌اعتبار ساقط است .

**دادرس شعبه اول دادگاه صلح تهران ـ حسین محمد نبی**
۱ـ۳ ٤۳۰۵ م‌الف

**آگهی ابلاغ وقت دادرسی به آقای قیاس محمدی**

بانک صادرات ایران دادخواستی بخواسته مطالبه طلب علیه‌شما درشعبه ٤ دادگاه عمومی تهران تحت رسیدگی قرار گرفته وبکلاسه ٤ـ۵۹٫۵۹۷ ثبت‌و برای روز چهارشنبه ٦۰٫۸٫۲۷ ساعت ۸صبح وقت رسیدگی تعیین شده است‌نظر بگزارش مامور ابلاغ شمادر محل تعیین شده دردادخواست شناخته‌نشده‌اید لذا حسب درخواست خواهان وبتجویز ماده ۱۰۰ قانون آئین دادرسی مدنی مراتب سه‌نوبت متوالی در روزنامه رسمی کشور جمهوری اسلامی ایران و یکی ازجراید محلی آگهی میشود که‌ظرف سه ماه‌از تاریخ نشر آخرین آگهی برای دریافت نسخه‌ثانی دادخواست وضمائم بدفتر دادگاه مراجعه و روزفوق جهت رسیدگی در دادگاه حاضر شوید در صورت عدم حضور دادگاه غیابا رسیدگی وچنانچه بعدا نیازی به‌آگهی باشد فقط یکنوبت ومدت آن ده روز خواهد بود.

**مدیر دفتر شعبه ٤ دادگاه عمومی تهران ـ طائی**
۱ـ۳ ٤۳۸۰ـ م الف

**آگهی ابلاغ دادخواست فرجامی**

آقای محمد ابریشمیان وکیل وخانم شهلا فکرتی نماینده قضائی وزارت امور اقتصادی ودارائی دادخواست فرجامی بطرفیت آذرهوش نظیفی تقدیم که نسبت به‌دادنامه شماره ۳٦۷ـ۱٤٫٦۰٫۶ صادره از شعبه ۲٤ عمومی تهران تقاضای فرجام نموده که به کلاسه ٦٦٦۲ و ٦٦٦۰ـ۲۱ و۸ح ثبت گردیده استکه بعلت مجهول المکان بودن فرجامخوانده به دستور مادتین ۱۰۰ و۱۱۹ آئین دادرسی مدنی و تقاضای نامبردگان فرجامخواه مراتب سه‌نوبت متوالی در روزنامه رسمی کشور جمهوری اسلامی ویکی از روزنامه های کثیرالانتشار تهران درج می‌گردد تا آقای آذرهوش نظیفی ازتاریخ نشرآخرین آگهی‌ظرف مدت سه‌ماه مراجعه نموده وابلاغ‌نامه را رویت نماید وچنانچه ابلاغی وسیله آگهی مجدد لازم باشد فقط یکنوبت ومدت‌آن ده روز خواهد بود.

**رئیس اداره دفتر دیوانعالی کشور ـ حسین مهرپور**
۱ـ۳ ٤۳۸۵ـ م‌الف

**آگهی حصر وراثت**

آقای عباس راسخ نیساری به شناسنامه ۲٦۲۱٤ بشرح دادخواست کلاسه ٤۳۳٫٦۰ این شعبه توضیح داده شادروان علی اصغر راسخ نیساری به شناسنامه ۲٦۲۱۵ در تاریخ ۵۹٫۱۰٫۲۵ درگذشته ورثه وی عبارتند از متقاضی و حسن راسخ نیساری به شناسنامه ۲٦۲۱۸ برادران ابوینی و معصومه راسخ نیساری بشناسنامه ۲٦۲۱۷ خواهر ابوینی متوفی.

لذا مراتب سه نوبت ماهی یکمرتبه در روزنامه محلی آگهی میشود تاچنانچه کسی اعتراضی دارد یا وصیتنامه‌ای از درگذشته نزد اشخاصی باشد ظرف سه ماه از نشر اولین آگهی بدادگاه تقدیم دارد و الا گواهی صادر خواهد شد و هر وصیت‌نامه‌ای جز رسمی و سری که بعد از این موعد ابراز شود ازدرجه اعتبار ساقط است .

**دادرس شعبه اول دادگاه صلح تهران ـ حسین محمد نبی**
۱ـ۳ ٤۳۰۳ـ م الف

شماره پرونده ۲۵ـ۶۰٫۹۰

**آگهی ابلاغ وقت دادرسی و دادخواست و ضمائم به آقای اکبر متقی**

آقای وحید بهداد وکیل بانک ملت دادخواستی بخواسته مطالبه ٤۰۰۰۰۰ ریال وجه ۲فقره سفته و خسارات باستناد فتوکپی سفته‌ها و واخواست‌نامه‌ها ودلیل مدیریت بطرفیت شما تقدیم دادگاههای عمومی تهران نموده که جهت رسیدگی به این شعبه ارجاع و به کلاسه فوق ثبت چون طبق گزارش مرجع ابلاغ اخطاریه درمحل‌معینه شناخته نگردیده‌اید حسب تقاضای خواهان وموافقت دادگاه و دستور ماده ۱۰۰ قانون آئین دادرسی‌مدنی مراتب سه‌نوبت متوالی در یکی ازجرائد کثیرالانتشار و روزنامه رسمی کشور جمهوری اسلامی ایران‌آگهی میشود که با مراجعه بدفتر دادگاه ودریافت نسخه‌دوم اخطاریه و دادخواست وضمائم در جلسه دادرسی روز یکشنبه ۱۳٦۰٫۷٫۱۲ ساعت ۸٫۳۰ صبح حاضر شوید عدم حضور شما مانع رسیدگی نخواهد بودو چنانچه بعدا نیازی به‌نشر آگهی باشد فقط یکنوبت‌درج ومدت آن‌هم ده روز خواهد بود.

**مدیر دفتر شعبه ۲۵ دادگاه عمومی تهران ـ زمانی**
۱ـ۳ ٤۲۷۹ـ م الف

شماره پرونده ۲۵ـ۵۵۳٫۵۸

**آگهی ابلاغ وقت دادرسی و دادخواست و ضمائم‌به آقایان یزدان نویسی وسرهنگ امیر خسروداد**

بانک صنایع ایران باوکالت آقای حسن‌بادامچی دادخواستی بخواسته مطالبه مبلغ چهارصد هزار ریال وجه دوبرگ سفته وخسارات باستناد فتوکپی سفته‌ها و واخواست‌نامه ها ودلیل مدیریت بطرفیت شما تقدیم دادگاه عمومی تهران نموده که جهت رسیدگی به‌این شعبه ارجاع وبکلاسه ۲۵ـ۵۵۳٫۵۸ثبت چون حسب گزارش مرجع ابلاغ به‌آدرس تعیین شده شناخته نگردیده‌اید حسب تقاضای خواهان وموافقت دادگاه و دستور ماده ۱۰۰ قانون آئین دادرسی‌مدنی مراتب سه‌نوبت متوالی در یکی ازجرائد کثیرالانتشار و روزنامه رسمی کشور جمهوری اسلامی ایران‌آگهی میشود که با مراجعه بدفتر دادگاه ودریافت نسخه‌دوم اخطاریه و دادخواست وضمائم در جلسه دادرسی روز یکشنبه ۱۳٦۰٫۷٫۱۲ ساعت ۸٫۳۰ صبح حاضر شوید عدم حضور شما مانع رسیدگی نخواهد بودو چنانچه بعدا نیازی به‌نشر آگهی باشد فقط یکنوبت‌درج ومدت آن‌هم ده روز خواهد بود.

**مدیر دفتر شعبه ۲۵ دادگاه عمومی تهران ـ زمانی**
۱ـ۳ ٤۲۷۸ـ م الف

شماره پرونده ۲٤ـ٦۰٫۸۰

**آگهی ابلاغ وقت دادرسی و دادخواست و ضمائم‌به آقای رستم ایزدی**

بانک ملی ایران بمدیریت آقای دکتر سید حسین سید الماسی دادخواستی بخواسته ۲۵۰۰۰۰ ریال با خسارات باستناد یکبرگ سفته وگواهی واخواست بطرفیت شما وغیره تقدیم دادگاههای عمومی تهران‌نموده که جهت رسیدگی به‌این شعبه ارجاع وبکلاسه فوق ثبت چون طبق‌گزارش مرجع ابلاغ اخطاریه در محل معینه شناخته نگردیده‌اید حسب تقاضای خواهان و موافقت دادگاه بدستور ماده ۱۰۰ قانون آئین‌دادرسی مدنی مراتب سه‌نوبت متوالی دریکی از جراید کثیر- الانتشار وروزنامه رسمی کشور آگهی می شود که با مراجعه بدفتر دادگاه ودریافت نسخه دوم اخطاریه‌و دادخواست وضمائم در جلسه دادرسی سه‌شنبه ۱۳٦۰٫۷٫۲۱ ساعت ۱۱٫۵ صبح حاضر شوید عدم حضور شما مانع رسیدگی نخواهد بود و چنانچه بعدا نیازی به‌نشر آگهی باشد فقط یکنوبت درج ومدت آن دهروز خواهدبود.

**مدیر دفتر شعبه ۲٤ دادگاه عمومی تهران**
۱ـ۳ ٤۲۸۸ـ م الف

**دادخواست بانو کبری سرکمری بطرفیت سردارترلوک سنگ سانحصی**

بخواسته صدور حکم به محکومیت خواندهدایر به الزام وی بتنظیم سند انتقالی تلفن شماره٦٤٦۲٤۸ طی پرونده کلاسه ۵۹٫۹٤۳

برطبق گزارش مامور ابلاغ خوانده سردار ترلوک سنگ سانحصی

در نشانی تعیین شده شناخته و معرفی نشده است وخواهان دعوت خوانده را ازطریق نشر آگهی برطبق ماده صد قانون آئین دادرسی مدنی درخواست نموده است- علیهذا نظربدرخواست فوق وباستناد ماده صد قانون آین دادرسی مدنی مراتب در سه‌نوبت متوالی در روزنامه کثیرالانتشار محلی و روزنامه رسمی جمهوری اسلامی ایران آگهی میشود که‌خوانده فوق ازتاریخ انتشار آگهی ظرف سه ماه جهت‌دریافت نسخه‌دوم دادخواست وضمائم به این دفتر مراجعه و در روز چهارشنبه ۱۳٦۰٫٦٫۲۵ ساعت ۹ صبح‌جهت رسیدگی در شعبه ۱۱ دادگاه عمومی تهران ساختمان شماره یک حاضر شوید* در صورت عدم حضور دادگاه غیابا رسیدگی و اتخاذ تصمیم می‌نمایدو چنانچه نیاز به‌آگهی بعدی باشد یک نوبت منتشر خواهدشد ومدت آن‌ده روز خواهد بود*

**مدیردفتر شعبه ۱۱ دادگاه عمومی تهران**
۱ـ۳ ٤۲۹۲ـ م الف

**آگهی اصلاحی در شورای محلی شهرک چشمه ثبت شده بشماره ۲۱۸٦**

پیرو آگهی شماره ٦٫۲٤۵۹ ـ ۵۹٫۱۲٫۲۸ وبه استناد صورتجلسات مورخ ۵۹٫۱۱٫۸ و ۵۹٫۱۲٫٤ هیئت مدیره شورای مذکور آقایان محمد عطائیان و وهاب یعقوبی بعنوان اعضاء اصلی هیئت مدیره انتخاب گردیدند*

**اداره ثبت شرکتها و موسسات غیر تجاری تهران**
۱ـ۱ ٤۲٦۵ـ م الف

**آگهی حصر وراثت**

آقای رین فلاحی بشناسنامه ۱٦ به شرح دادخواست کلاسه ۳٤۳٫٦۰ این‌شعبه توضیح داده شادروان سانول فلاحی بشناسنامه ۳۲۲ در تاریخ ۵۸٫۱۱٫٤ درگذشته ورثه وی عبارتند از متقاضی و انترانیک فلاحی بشناسنامه ٤۱۹ وجانی مسیحی فلاحی بشناسنامه ۳ وجمشید فلاحی به شناسنامه ۲۹ پسران وبالاسن فلاحی بشناسنامه ۳۲٤ دختر وگل‌دار فلاحی بشناسنامه ۳۲۳ همسر متوفی*

لذا مراتب سه نوبت ماهی یکمرتبه در روزنامه محلی آگهی میشود تا چنانچه کسی اعتراضی داردیا وصیتنامه‌ای از درگذشته نزد اشخاصی باشد ظرف سه ماه از نشر اولین آگهی بدادگاه تقدیم دارد و الا گواهی صادر خواهد شد و هر وصیت‌نامه‌ای جز رسمی و سری که بعد از این موعد ابراز شود ازدرجه اعتبار ساقط است

**دادرس شعبه اول دادگاه صلح تهران ـ حسین محمد نبی**
۱ـ۳ ٤۳۰۰ـ م الف

**آگهی ابلاغ دادخواست و ضمائم و وقت دادرسی جهت اطلاع آقای علی پاکسیما و کاظم پاک سیما طبق ماده ۱۰۰ قانون آئین دادرسی مدنی**

آقای مجید پورسرخ بوکالت از طرف بانک ملت دادخواستی به خواسته مبلغ ٦ میلیون ریال باستناد فتوکپی تمبر و تصدیق شده ۱٦ فقره سفته و واخواست نامه و دلیل مدیریت و وکالت نامه بطرفیت شما بدادگاه عمومی تهران تقدیم داشته که باین شعبه ارجاع وبه‌کلاسه کلاسه ۳۱ـ۵۹٫٦۷۸ ثبت و با تعیین وقت به روز ۱۳٦۰٫۹٫۱۰ ساعت ۹٫۵ صبح نسخه ثانی دادخواست و ضمائم به‌پیوست اخطاریه‌ای جهت ابلاغ به شما ارسال که طبق گزارش مامور شناخته نشده‌اید و نظر باینکه نشانی شما برای این دفتر نامعلوم است لذا حسب درخواست وگیل خواهان و موافقت دادگاه و باستناد ماده ۱۰۰ قانون آئین دادرسی مدنی مراتب سه نوبت متوالی در یکی‌از جراید کثیرالانتشار محلی و روزنامه رسمی درج که در وقت مقرر فوق جهت رسیدگی در شعبه ۳۱ دادگاه عمومی تهران واقع در ساختمان شماره یک دادگستری طبقه همکف راهروی شمالی شرقی اطاق۱۷۹ حاضر شوید و الا نسخه ثانی دادخواست و ضمائم ابلاغ شده محسوب دادگاه اتخاذ تصمیم قانونی‌خواهد نمود و چنانچه احتیاج به انتشار آگهی باشد فقط یک نوبت و مدت ان دهروز خواهد بود .

**مدیر دفتر شعبه ۳۱ دادگاه عمومی تهران ـ دلگشائی**
۱ـ۳ م‌الف ٤۲۷۵

**آگهی تاسیس**

شرکت تاسیساتی و صنعتی تکنوحکمت گاز با مسئولیت محدود در این اداره به ثبت رسیده وخلاصه شرکتنامه ان بشرح زیر جهت اطلاع عموم انهی میشود:

۱ ـ موضوع شرکت: انجام پروژه های تاسیساتی حرارتی ولوله کشی گاز شوفاژ ـ مرکوئل اب سرد و گرم وخدماتی فنی مربوط به تاسیسات واحد های مختلف همچنین واردات وسایل و لوازم مورد نیاز تاسیساتی و سایر کالا های مجاز

مرکز اصلی شرکت : تهران خیابان دکتر شریعتی سه‌راه ضرابخانه طبقه فوقانی چلوکبابی بابا خانی پلاک ۹۹۲

۳ ـ سرمایه شرکت : مبلغ دو میلیون ریال

٤ ـ مدیران و دارندگان حق امضاء : آقای حکمت‌اله کشوری رئیس هیئت مدیره و اقای جهانگیر هاشمی مدیر عامل وآقای علی هاشمی عضو هیئت مدیره شرکت می‌باشد امضاء کلیه سناد بهادار از قبیل چک ـ سفته ـ برات وقرارداد ها را مدیر عامل باتفاق رئیس هیئت مدیره وبامهر شرکت اعتبار دارد .

**رئیس اداره ثبت شرکتها و موسسات غیرتجاری**
۱ـ۱ م‌الف ٤۳۸۷

**دادخواست**

شرکت ساختمانی سهامی خاص باوکالت آقای عطاءاله فائض بطرفیت : ۱ ـ سید محمدتقی مهبد ۲ ـ بانو افتخارالملوک بختیار ۳ ـ بانو افسر مهبد ٤ ـ بانو الیه مهبد ۵ ـ ایرج مهبد ٦ ـ مجید مهبد بخواسته مطالبه مبلغ ـر۲۳٦۰۰۰۰۰ ریال با کلیه خسارات وارده طی پرونده کلاسه ۵۹٫۷٦٦ برطبق گزارش مامور ابلاغ خوانده‌گان فوق در نشانی تعیین شده شناخته و معرفی نشده است و خواهان دعوت خوانده را از طریق نشر آگهی برطبق ماده صد قانون‌آئین دادرسی مدنی درخواست نموده است ، علیهذا نظر بدرخواست فوق و باستناد ماده صد قانون آئین دادرسی مدنی مراتب در سه نوبت متوالی در روزنامه کثیرالانتشار محلی و روزنامه رسمی جمهوری اسلامی ایران آگهی می‌شود که خواندگان فوق از تاریخ انتشار آگهی ظرف سه‌ماه جهت دریافت نسخه دوم دادخواست و ضمائم باین دفتر مراجعه در روز شنبه ۶۰٫۷٫٤ ساعت ۹ صبح جهت رسیدگی در شعبه ۱۲ دادگاه عمومی تهران ساختمان شماره یک حاضر شوند در صورت‌عدم حضور دادگاه غیابارسیدگی و اتخاذ تصمیم می‌نماید و چنانچه نیاز به آگهی بعدی باشد یک نوبت منتشر مدت آن ده روز خواهد بود .

**مدیر دفتر شعبه ۲۱ دادگاه عمومی تهران**
۱ـ۳ م‌الف ٤۲۹۱

**آگهی جهت ابلاغ وقت و دادخواست و ضمائم به آقایان سید مهدی مجیدی و علی‌اصغر صالحی**

بانک تهران دادخواستی به‌خواسته چهارصدهزار ریال به موجب دوفقره سفته بطرفیت شما و دیگری تقدیم دادگاه‌های عمومی تهران نموده است که جهت رسیدگی باین شعبه ارجاع و به‌کلاسه ۱٦٦۵٫۵۸٫۲ ثبت گردیده نظر باینکه در نشانی تعیین شده از طرف خواهان طبق گزارش مامور شناخته نگردیده مراتب حسب تقاضای شخصی خواهان و موافقت دادگاه به تجویز ماده ۱۰۰ قانون آئین دادرسی مدنی در سه نوبت متوالی در یکی از جراید کثیرالانتشار و روزنامه رسمی درج می‌گرددکه در جسه دادرسی روز شنبه تاریخ ۱۳٦۰٫۹٫۲۱ ساعت دونیم صبح جهت رسیدگی حاضر شوید و الا وقت دادرسی و دادخواست و ضمائم آن ابلاغ شده تلقی‌و از طرف دادگاه اتخاذ تصمیم قانونی به عمل خواهد آمد چنانچه بعدا احتیاج به‌نشر آگهی باشد فقط یکنوبت درج و مدت آن ده روز خواهد بود .

**مدیر دفتر شعبه دوم دادگاه عمومی تهران ـ قربانی**
۱ـ۳ م‌الف ٤۲۷٤

**ابلاغ وقت دادرسی به آقای علی رشیدی**

آقای اکبر امامی‌جو بطرفیت شما دادخواستی به خواسته تقاضای اجاره های عقب افتاده باستناد مدارک پیوست دادخواست دادگاه‌های صلح تهران تقدیم داشته که باین دادگاه ارجاع وبه‌کلاسه ۳۰ـ۵۹٫۲٤۸ ثبت‌و باتعیین وقت رسیدگی به روز ۶۰٫۵٫۷ ساعت ۹وسه‌چهارم صبح نسخه ثانی دادخواست و ضمائم به نشانی شما ارسال که هنچیک از بستگان و منسوبین شما درمحل شده و ماموربانتظیم اعلامیه والصاق آن به محل اقامت شما طبق ماده ۹٤ قانون آئین دادرسی مدنی اقدام نموده است . لذا باستناد تبصره ذیل ماده مذکور مراتب یک نوبت در یکی از روزنامه های کثیرالانتشار محلی درج می‌شود که ظرف یک ماه پس از انتشار به دفتر شعبه ۳۰ دادگاه صلح تهران مراجعه و نسخه ثانی دادخواست و ضمائم را دریافت و در وقت مقرر فوق جهت رسیدگی در دادگاه حاضر شوید والا نسخه ثانی دادخواست و ضمائم ابلاغ شده محسوب و دادگاه غیابا اتخاذ تصمیم خواهد نمود .

**مدیر دفتر شعبه ۳۰ دادگاه صلح تهران**
۱ـ۲ م‌الف ٤۲۷۰

**آگهی تعیین مدیر تصفیه شرکت نارمکان با مسئولیت محدود ثبت شده به شماره ۲۷٦٦۵**

باستناد صورتجلسه مجمع شرکاه مورخ ۵۹٫۱۰٫۳۰ شرکت مذکور منحل اعلام گردیده و آقای الیاس جهرازی بسمت مدیر تصفیه انتخاب گردیدند محل تصفیه ونشانی مدیر تصفیه بقرار ذیل می‌باشد :

نارمک ـ سمنگان روبروی قنادی جامع دفتر بازرگانی بابک تلفن ۷۳۰۳٦۲

**اداره ثبت شرکتها و موسسات غیر تجاری تهران**
۱ـ۱ م‌الف ٤۲٦۹

**آگهی**

آقای هوشنگ نیکقدم بوکالت از طرف بانک تجارت دادخواستی به خواسته مبلغ دومیلیون و یکصد هزار ریال بطرفیت ۱ ـ خانم توران افشار ۲ ـ آقای‌هوشنگ اسکوئی زاده نوزاد به دادگاه‌های عمومی تهران تقدیم داشته که پس از ارجاع باین دادگاه و ثبت به‌کلاسه ۵۹٫۱۰۹۵ و انجام تشریفات قانونی و تعیین وقت‌رسیدگی به روز شنبه ۶۰٫۷٫۱۸ ساعت ۸٫۵ صبح و دعوت اصحاب‌دعوی چون مشارالیها در نشانی مندرج در دادخواست شناخته نشده است لذا بدرخواست‌خواهان و به تجویز ماده ۱۰۰ قانون آئین دادرسی مدنی مراتب سه‌نوبت متوالی در روزنامه رسمی کشور و یکی از روزنامه‌های کثیر الانتشار محلی در درج می‌شودکه نامبردگان از تاریخ نشر آخرین آگهی ظرف سه ماه بامراجعه به دفتر شعبه ۳۲ دادگاه عمومی ضمن تعیین آدرس خود نسخه ثانی دادخواست و ضمائم را دریافت و درموعد مقرر جهت رسیدگی حضور بهمرساند والا دادگاه تصمیم قانونی اتخاذ خواهد نمود . چنانچه بعدا نیازی به نشر آگهی باشد یک نوبت و مدت آن ده روز خواهد بود .

**مدیر دفتر شعبه ۳۲ دادگاه صلح تهران**
۱ـ۳ م‌الف ٤۳۷۹

**آگهی‌تاسیس**

شرکت ساختمانی تکنویلدیز با مسئولیت محدود در تاریخ ۶۰٫۱٫۱۵ تحت شماره ۳۹۹٦۵ در این اداره بثبت رسیده خلاصه شرکتنامه آن آگهی میشود .

۱ـ موضوع شرکت : طرح و اجرای لوله‌گاز لوله‌کشی مسکونی ، تهویه مطبوع ، تاسیسات حرارتی خط لوله و لوله‌کشی فاضلاب شهری لوله‌کشی اب ، انجام پروه های مربوط به لوله‌کشی و انجام کلیه‌کار های ساختمانی و نقشه‌کشی ونقشه‌برداری.

۲ـ مرکز شرکت : تهران سیدخندان خیابان جلفا پلاک ۲۷

۳ـ سرمایه شرکت : مبلغ یک میلیون ریال‌تمام پرداخت .

٤ـ مدیران و دارندگان حق امضاء : آقایان سیدعبداله صانعی موسوی بسمت عضو هیئت مدیره و مدیرعامل و سیداله صانعی موسوی بسمت عضو هیئت مدیره بمدت نامحدود انتخاب و

# ادامه جلسات دادگاه امیر انتظام

دهمین جلسه محاکمه عباس امیرانتظام معاون سیاسی نخست وزیر و سخنگوی دولت موقت ساعت ۱۱ صبح روز سه‌شنبه ۱۵ر۲ر۶۰ در محل شعبه اول دادگاه انقلاب اسلامی مرکز بریاست آیت‌الله محمدی گیلانی در محل زندان اوین تشکیل شد. در این جلسه امیرانتظام دفاعیات خود را دنبال کرد.

وی دفاعیات خود را با ذکر چند آیه از کلام‌الله مجید شروع می کرد و سپس ادامه آنچه باعث سوء ظن دادگاه محترم شده است یکی اسناد ساختگی لانه‌جاسوسی است و دیگر حرارت من در نوشتن این‌نامه اما با کمک خداوند و توضیحات من مسائل روشن و سوء ظن ها برطرف خواهد شد.

۱ - چرا من به ایران آمدم ؟(مقصود قبل از جلسه مجلس خبرگان است) به‌خاطر دارید که در جلسه هشتم فروردین ۶۰ ضمن شمردن خدماتم در دوران سفارت ایران در سوئد گفتم که پیشنهادی برای ایجاد یک مجله سه‌زبانه برای نشر مقالات ایدئولوژی اسلام دفاع و تشریح اهداف انقلاب اسلامی و جواب به سئوالاتی که در مورد انقلاب اسلامی ایران در سطح اروپا مطرح است را به وزارت خارجه و شخص آقای نخست وزیر داده بودم . این پیشنهاد مورد تصویب قرار گرفته بود در جلسه ۸ر۱ر۶۰ گفتم که پیشنهادی نیز برای هماهنگ کردن سیاست تمام نمایندگی های سیاسی ایران در اروپا بدولت دادم که مورد قبول واقع شد و پیشنهاد کردم جلسه مشترکی با شرکت کلیه نمایندگان سیاسی ایران در اروپا تشکیل شود که این جلسه در ششم اکتبر ۷۹ معادل ۱۴ مهر ۵۸ بنابه پیشنهاد من و با حضور ۴۰ نماینده و دکتر یزدی وزیر امور خارجه وقت در پاریس تشکیل شد . در این جلسه سیاست کلی دولت از سوی وزیر امور خارجه اعلام شد . پیشنهاد من در مورد مجله نیز از سوی حاضرین به‌اتفاق آراء مورد قبول واقع شد و من با اکثریت آرا به عنوان مسئول مجله مذبور انتخاب شدم. پس از آن همراه با دکتر یزدی به تهران آمدم تا مقدمات انتشار مجله را فراهم کنم در تهران جلسه‌ای با حضور وزرای ارشاد و وزارت خارجه و آقای افلاطونی استاد دانشگاه آلمان تشکیل شد که من مامورشدم چارت های مزبور و رئوس مطالب مندرج در مجله را تهیه کنم این بود دلیل من‌برای آمدن به ایران .

امیرانتظام در ادامه دفاعیات خود گفت موضوع دوم مربوط به دعوت خبرنگاران بود . فعل‌هائی که‌در این نامه آمده است فعل جمع است یعنی من نوشته‌ام قرارگذاشته بودیم که مقصود آن دولت است یعنی دولت قرار گذاشته بود که پس از تصویب آنرا از طریق رسانه های گروهی منتشرکنیم که این کار روش کار دولت بود . جمله دیگر این بود که پس از تصویب یعنی اگر دولت به‌هر دلیلی نمی بایست مصوبه خود را اعلام کند آنرا نمی کرد کما‌اینکه آن‌شب هم آنرا اعلام نکرد و شهادت آقای نخست وزیر هم همین بود من نه خبرنگاری را دعوت کرده و آنها را دیده بودم رئیس دفتر نخست وزیر بنا به دستور دولت خبرنگاران را احضار و پس از آن هم به دستور نخست وزیر آنها را مرخص کرده است .

متهم اضافه کرد : اصل پیشنهاد راهم همانطور که دیروز ثابت کردم از من نبود اما تاثیر القای این فکر از طرف شیاطین آنقدر قوی بوده و هست که هنوز شک و تردید وجود دارد و با این همه دلایل‌چاره‌ای جز پناه بردن به‌خدا وجود ندارد.

انتظام ادامه داد اما در موردحرارت من‌در این مورد باید بگویم : من در ۲ طرح قبلی خود همچنین‌حرارتی را بکار برده بودم وی سپس به شرح خلق و خوی متفاوت افراد اشاره کرد و گفت تنها افراد دولت نبودند که نگران حوادث زمان‌بودند و می خواستند دولت دائم زودتر تشکیل شود شما هم از زبان آقای مهندس بازرگان و آقای دکتر یزدی شنیدید که حضرت‌امام هم علاقمند بودند که دولت دائم زودتر تشکیل شود تا آن‌حد که امر کردند که‌همان قانون اساسی تهیه شده از طرف دولت به رفراندم گذاشته شود و بعد هم وقتی که‌نامه را که هیات دولت تهیه و تصویب کرده بود دیدند رهبر انقلاب با متن آن از نظرقانونی مخالفتی نداشتند و از اختیارات خودشان برای تمدید مدت ماموریت مجلس خبرگان استفاده فرمودند .

امیرانتظام در قسمت دیگری‌ازدفاعیات خود با قرائت آیه شریفه فبشر عبادالذین یستمعون .... گفت مژده آن بندگانی‌که تمام قول ها را گوش می کنند و از بهترین آنها پیروی می کنند .

در این موقع رئیس دادگاه گفت من‌نمی خواهم بیان آقای امیرانتظام را رد کنم‌ولی گروه‌ها و افراد از این آیه برداشت‌غلطی می کنند و برداشت هائی‌از این آیه می شود که در برخی مواقع اسباب گمراهی نوباوگان و نوجوانان می شود معنی این آیه چنان است که خداوند می فرماید «مژده بربندگانی باد که سخن ها و قول های خوب را می شنوند و از خوب‌ترین‌آنها پیروی می کنند» در حالی که در داخل‌زندان عده‌ای از زندانیان گریبان مدیر زندان را می گیرند که فلان کتاب کمونیستی را بما بدهید در حالیکه از نظر اسلام کتب‌کمونیستی حرام است و نگاهداری انهم نیز حرام است و وقتی مسئولان زندان به آنها پاسخ می دهند آنها فوری همین آیه را قرائت می کنند . این توضیح را بدان منظور دادم که این آیه ملعبه دست بی‌خبران نشود .

سپس امیر انتظام ضمن رد اتهام انحلال مجلس خبرگان گفت آقای نماینده دادستان مرا سومین شخص مملکت بعد از امام و نخست - وزیر معرفی کردند و چنین نتیجه گرفتند که امیر انتظام حق نداشته چنین رفتار میکرد ، در حالیکه باید بگویم مقصود آقای نماینده دادستان از عنوان کردن چنین مطلبی این بوده که ایشان میخواهند مساله را بزرگ جلوه دهند من که با دهها دلیل ثابت کردم که سناد به دست‌آمده از لانه جاسوسی‌ساختگی است و اتهامات ناشی از آن ساقط است‌وبقیه اتهامات را نیز با دلایل کافی رد کردم اما متاسفانه هنوز تاثیر وجود این شیاطین و گفتار و نوشته‌هایشان وجود دارد و این‌طور به نظر می‌آید که خدای ناکرده دادگاه انقلاب اسلامی به جای آنکه اصل کارخودرابربرشت آنهم بااین همه دلیل و مدرک بنامیاید دنبال یافتن دلیلی برای اثبات مدارک سیاه است امیدوارم که من اشتباه کرده باشم وخداوند نخواهد که چنین باشد.

امیر انتظام در ادامه قرائت متن دفاعیه خود گفت : اجازه میخواهم راجع به مطالبی که آقای دکتر یزدی در مورد مجلس خبرگان اشاره کردند توضیحاتی را به استحضار دادگاه محترم برسانم .

وی سپس چنین ادامه داد : آقای دکتر یزدی در جلسه ۱۴ر۲ر۶۰ بیان داشتند : اما جریان به همان صورتی که منعکس شده یعنی بعد از اینکه در جلسه هیات دولت مطرح شد و ۱۷ تن از هیات دولت امضا کردند روز بعد خدمت امام بردند.

انتظام در ادامه سخنان خود از قول دکتر یزدی گفت وی (یزدی) در اینجا به جوی که در آن موقع مطرح بود اشاره کردند و گفت ما این احساس را در خارج از دولت پیدا کرده بودیم که از قرائن و شواهد و جنجالها به نظر میرسد که توطئه‌ای علیه قانون اساسی وجود دارد.

برای آنکه مهلت یک ماهه مجلس‌خبرگان گذشته بود پس بعد از یکماه دیگر مصوبات آن قانونی نیست سندی هم که به محضر دادگاه ارائه خواهم داد و اکنون نزدم نیست عبارت است از نامه‌ای که مشترکا دو نفر از نمایندگان فعلی مجلس شورای اسلامی یعنی آقایان شجونی و فخرالدین حجازی به نخست‌وزیر نوشته‌اند در مورد انحلال‌مجلس و درخواست از نخست‌وزیر . امیر انتظام افزود که دکتر یزدی چنین ادامه داد که درآن موقع بین مساله مطرح بوده و ما این را به عنوان یک حدس و یک جنجال و یکه توطئه نگاه میکردیم چون در متن مصوبه‌ای که شورای انقلاب تصویب کرده که این مجلس باید پیش‌نویس قانون اساسی را تصویب‌بکند و بعد هم یکماه بیشتر نیست داستانش‌راآقای مهندس بازرگان فرمودند و بنده هم در آن جلسه بودم عباس امیر انتظام اضافه کرد دکتر یزدی همچنین گفت اعضای شورای انقلاب و هیات دولت به خدمت امام رفتیم در آن جلسه که خدمت امام بودیم دو نظریه مطرح بود امام میفرمودند که مجلس موسسان را مطرح نکنیم برای اینکه وقت نداریم و توطئه‌ها زیاد است به هر قیمتی که شده همین پیش‌نویس قانون اساسی را به رفراندم بگذارید آقایانی که در آن جلسه بودند و موافق این نظریه بودند تا آنجائیکه یادم هست جنابان آقایان بهشتی ، هاشمی‌رفسنجانی ، خامنه‌ای ، ،،قطبزاده ، مهدوی‌کنی و باهنر بودند وکسانی‌که مخالف بودند مرحوم طالقانی ، مهندس بازرگان ، دکتر سحابی ، مهندس صباغیان ، من ،(دکتر یزدی) آقای بنی‌صدر و شاید آقای کتیرائی بودیم عباس میر انتظام در ادامه دفاعیات خود گفت دکتر یزدی دراظهارات‌خودبااشاره بنامه‌آقایان‌حجازی و شجونی من تصور نمیکنم که این آقایان از موضع دشمنی و عناد و خدای ناکرده توطئه میخواستند چنین‌کاری بکنند یک مشکل پیدا شده مثل همه مشکلاتی که پیدا میشده و هرکس یک راه حلی پیدا میکرد.

امیرانتظام گفت دکتر یزدی در پایان این قسمت از شهادتش گفت وقتی پیش‌امام رفتیم و این مشکل را گفتیم امام فرمودندنه این مشکلی نیست من از ولایت خودم استفاده می کنم و همین دلیل که به این دولت و این جریان مشروعیت دادم خودم هم به عنوان ولی‌امر این تاریخ را تمدیدمی کنم همین‌هم شد و قضیه در همین مرحله تمام شد.

امیرانتظام افزود : ملاحظه می‌فرمائید نه‌تنها این فکر از قبل در هیات دولت بوده بلکه در سایر مردم از جمله دو نماینده فوق‌الذکر نیز بوده است هرگز امیرانتظام مبتکر و مبشر آن نبوده است .

**فراری دادن امریکائیها**

متهم در ادامه قرائت متن دفاعیه خود گفت : حال به یکی دیگراز موارد اتهام‌که راجع به فراری دادن امریکائیها و انگلیسی ها از ایران است می پردازم . وی سپس نامه مورخ ۲۶ر۱۱ر۵۷ را به این شرح‌قرائت کرد : تیمسار فیروزی مدیر کل هواپیمائی کشور جناب نخست وزیر در مقابل درخواست سفارت انگلستان و امریکا در ایران‌موافقت نمودند که برای خروج اتباع خودشان‌و سایر کشور های خارجی بوسیله هواپیما های نظامی و کشوری دولت مذبور هرچه زودتر اقدام نمایند .

وی پس از قرائت جهاد پاراگراف نامه مزبور که به امضای معاون نخست وزیر امیرانتظام بود و در آن تسهیلاتی بحرای خروج اتباع امریکائی و انگلیسی قائل شده بود گفت حال اجازه دهید برگردیم و جزء به جزء نامه را مرور کنیم این تصمیم متعلق به دولت منتخب امام خمینی رهبر بزرگوار انقلاب بوده است و شورای‌انقلاب هم در آن زمان وظیفه مجلس‌شورای‌اسلامی را داشت و براعمال دولت نظارت می کرد. وظیفه شرعی و ملی من اطاعت‌از دستورات دولت ، شورای انقلاب و امام بود که‌منهم همین کار را کردم.

وی پس از توضیحاتی در موردشهادت دکتر یزدی گفت در فرودگاه مهرآباد سه قسمت زیر کنترل لازم انجام می شده است ۱ - کنترل گذرنامه ۲ - کنترل ارز ۳ - کنترل گمرک که همه قسمتها زیر نظرمعاون دادسرای تهران آقای مصطفی فاتحی بوده است حتی یک قلک از ۷۸ صندوق ازایران خارج نشده و تماما طی صورتجلسه‌ای به مسئولان نیروی هوائی تحویل شده‌است.وی سپس در مورد خروج افراد از کشور توضیحاتی داد و گفت در چند ماه اول کار بدلیل تراکم کار های آقای دکتر یزدی معاون نخست وزیر در امور انقلاب کار های تشریفاتی اولیه اجازه خروج با اجازه آقای نخست وزیر از طرف من انجام می شد و پس از شرح مقررات و سیستم اجازه خروج گفت عرایض من در رد اتهامات‌تمام شد فقط آخرین دفاع من باقی‌مانده که بعد از سخنان نماینده دادستان ایراد خواهم کرد . سپس نماینده دادستان مطالبی در مورد نام رمز متهم «استی‌پلات» گفت و اظهار داشت فیلمی از لانه جاسوسی به دست‌آمده که نشان می دهد نام رمز «استی‌پلات»متعلق به آقای امیرانتظام است که در جلسه‌آینده با موافقت متهم نمایش داده خواهد شد . در این موقع جلسه محاکمه پایان یافت و ادامه دادرسی به صبح روز بعد موکول شد.

**یازدهمین جلسه دادگاه محاکمه‌امیرانتظام**

یازدهمین جلسه محاکمه عباس امیرانتظام معاون نخست وزیر و سفیر دولت موقت‌در سوئد به ریاست آیت‌الله محمدی گیلانی‌صبح چهارشنبه ۱۶ اردیبهشت تشکیل شد . در ابتدای این جلسه فیلمی از مصاحبه«تام‌اهرن» رئیس ایستگاه جاسوسی امریکا در تهران بنمایش گذاشته شد و سپس دکتر میرمهدی نماینده دادستانی مطالبی در دفاع از متن کیفرخواست بیان نمود .

پس از رسمیت یافتن جلسه دادستانی شروع به دفاع از متن کیفرخواست کردو گفت :

قبل از اینکه شروع به گفتن مطالب بکنم بنابه درخواست آقای امیرانتظام‌قسمتی از فیلمی که از مصاحبه یکی از جاسوسان امریکائی بنام «تام‌اهرن» با نام مستعار «دونالدماسی‌پکوئین» رئیس ایستگاه‌جاسوسی امریکا تهیه شده به‌نمایش گذاشته میشود.

پس از چند لحظه تصویر جاسوس امریکائی که مشغول پاسخگوئی به‌سئوالات یکی از برادران دانشجوی پیرو خط امام بود برصفحه تلویزیون ظاهر شد این‌جاسوس در مورد اس دی پلاد گفت او همان آقای امیرانتظام است که با جورج‌سیک‌درارتباط بود او یکی از مقامات رسمی دولت‌بازرگان می باشد که دو جلسه توجیهی اطلاعاتی‌در مورد مقامات ارشد دولت بازرگان باافسران سازمان سیا ترتیب داد او و مقامات‌توجیه شونده می دانستند که افسران توجیه‌کننده از افسران سیا می باشند.

پس از پایان فیلم نماینده دادستانی گفت چون متهم با اسناد و نمودار هائی ادعا کرد که این اسناد ساختگی می باشد لذا لازم دیدم در ابتدای سخنانم در این مورد توضیح دهم .

توضیحات در مورد نحوه عملکردامریکا در کشور هایی که سفارتخانه دارد بدین قرار است که هر سفارتخانه دارای منابع‌اطلاعاتی گزارش در هر سفارتخانه تهیه میشود یکی توسط بخش ماموران وزارت خارجه‌ودیگری توسط اداره سیا.

گزارشاتی که در بخش وزارت خارجه تهیه میشود از طرق مختلف مانند مشاهده ، مصاحبه ، مهمانی و غیره به دست می‌آمده در این گزارشات خود گزارشگر گزارشها را تهیه میکرده و به رئیس بخش ارائه میداد رئیس بخش پس از اصلاح گزارش مربوط آنرا به رئیس یا معاون او میدادکه در آنجااین‌اسناد برحسب اهمیت‌شان طبقه‌بندی میشده مانند سری ، خیلی محرمانه ، و غیره و پس از تایپ برروی آنتن فرستاده میشده البته‌تذکر میدهم تا این مرحله گزارش به صورت رمز نبوده و تنها هنگام ارسال به وسیله بی‌سیم به صورت رمز در می‌آمده تا دیگر کشور ها نتوانید از آن سر دربیاورند زیرا تمام این امواج را گیرنده های آنها دریافت‌میکنداضافه میکنم که این گزارش پس از دریافت ازگیرنده ها دوباره به صورت عادی برگردانده میشود تا از آن استفاده گردد.

**پاسخ به نمودارهای امیر انتظام**

نماینده دادستانی در دنباله سخنانش‌گفت بعد از توضیحات فوق اینک به توضیح در مورد نمودار های ارائه شده از سوی متهم به عنوان سند جنایت امریکا میپردازم درباره نمودارآقای‌امیر انتظام در دادگاه گفتند که امریکا سعی کرده تا بدین ترتیب نام مرا به عنوان جاسوس برسر زبانها بیاندازد و بخصوص در آخرین نامه اسم رمز و نام اصلی با هم آمده تا تاکید کند که (اس‌دی‌پداد) همان آقای امیر انتظام است.

اگر فراموش نکرده باشید من در ابتدای این جلسه گفتم که در این سفارتخانه دو سازمان جداگانه مشغول به کار بودند یکی در بخش سازمان سیا و دیگری بخش وزارت خارجه که این دو بخش هر کدام گزارشات جداگانه‌ای برای خود تهیه میکردند و راه شناختن این نامه‌ها به این صورت است که بخش وزارت امور خارجه گزارشات و نامه های خود را به صورت عادی مینوشته و بخش سیا گزارشات خود را به صورت رمز همانطور که در این نمودار شما میبینید آقای امیر انتظام نامه‌های این دو بخش را با هم مخلوط کرده است. در مورد نامه آخر که اسم رمز در ابتدای نام و اسم اصلی در متن نامه آمده نیز باید بگویم که خواننده اگر در جریان نباشد نمیتواند بفهمد که (اس‌دی‌پداد) همان آقای امیر انتظام است زیرا در متن نامه هیچ اشاره‌ای به این مطلب نشده و هیچ‌ارتباط موضوعی و یا منطقی بین این دو اسم نیست.

**(٤ اصل محرمانه)**

میر مهدی نماینده دادستانی در دنباله سخنانش به مطلب ٤ اصل محرمانه که متهم در دفاعیاتش به آنها اشاره کرده بود پرداخت و گفت اولین اصلی که متهم به آن اشاره‌کرد مساله نداشتن شناخت امریکائیها نسبت به ایشان بود متهم دلیلی هم در این مورد ارائه کردند از جمله اینکه در نامه ها نوشته شده بود وی دارای یک همسر امریکائی میباشد و یا اینکه وی دارای دختری است که میخواهد به کالج برود در پاسخ این مورد باید گفت این اسناد از جمله گزارشهائی است که بخش امور خارجه آنها را جمع‌آوری کرده و اینها تنها اطلاعاتی است که از منابع مختلف کسب شده‌اند که اینگونه اطلاعات را بعدا مورد بررسی قرار داده و مطالب صحیح را نگه میدارند و بقیه مطلب نادرست را به دور می ریزنداصل دوم که آقای امیر انتظام به‌آن اشاره کردند این بود که گفتند هیچ سازمان محرمانه‌ای نام اعضای خود را در اسنادبرای دیگران افشا نمیکنند در این مورد هم باید گفت که سیا در هیچ یک از اسناد خود از آقای امیرانتظام به عنوان منبع نام نبرده و نام ایشان تنها در گزارشات وزارت خارجه است که مربوط به مسائل دیپلماتیک است و عنوان شد و هیچ اتهامی رامتوجه ایشان‌نمی کند .

اصل سوم - مساله طرز تماس و ملاقات با افراد است که امیر انتظام گفتند که این تماس ها باید محرمانه می بود در این مورد عرض می کنم‌که‌این‌تماس‌هابردوگونه بوده یکی تماس های مربوط به بخش امور خارجه که توسط افراد دیگر و یا منشی ها انجام می گرفت و مورد دوم‌تماس‌هائی‌که با افراد سیا انجام گرفته که این تماس ها خصوصی بوده ودر بعضی از اسناد هم به آنها اشاره شد مانند سند شماره ۵۳ که در ساعت ۲ بعدازظهر روز۲۶مهر (آدل‌سیک‌بار- اس - دی - پداد ) به تنهایی ملاقات نمود.

اصل چهارم - طرز تهیه نامه محرمانه بوده که در این مورد توضیحات مفصلی دادم . پس می بینیم که سازمان سیا دقیقا اصول محرمانه را رعایت کرده .

میرمهدی در ادامه مطالبش گفت اینک به متن مدافعات آقای امیرانتظام می‌پردازیم که ایشان در دفاعیات خود اسناد راساختگی و مجعول خواندند دراین مورد نیز باید عرض کنم که اولا اعترافات و کسانی که در دادگاه های انقلاب محاکمه شدند و آنچه راکه به‌آنها اسناد داده شد خود آنها تایید کردند وحتی اظهار پشیمانی کردند مانند آقای سیمون فرزامی که به کلیه این‌اتهامات اعتراف کردو دیگر اسنادی که حاکی از ابستگی افرادی مانند نزیه ، مراغه‌ای و علوی و غیره که در واقع جاده صاف‌کن ا یکائیها بودند که درباره آنها نیز آنچه که در اسناد نوشته شده بود و آنچه که ما می دانستیم مطابقت داشت .

نماینده دادستانی در خاتمه دفاعیاتش از متن کیفرخواست به سئوالات متهم درباره نحوه تسخیر جاسوسخانه و اسناد مکشوفه توسط دانشجویان پاسخ گفت و اضافه کردکه متهم طی جلسه آینده در روز یکشنبه ۲۰ اردیبهشت ۶۰ می تواند به آخرین دفاع خود بپردازد .

این جلسه در ساعت ۱ بعد از ظهر در میان تکبیر حضار تعطیل گردید .

## ● افرادی که به‌عنوان منبع با ماموران امریکائی رابطه دارندممکن است دریک یاچندایستگاه پرونده داشته باشند .

اسلام دفاع و تشریح اهداف انقلاب اسلامی و جواب به سئوالاتی که در مورد انقلاب اسلامی ایران در سطح اروپا مطرح است را به وزارت خارجه و شخص آقای نخست وزیر داده بودم . این پیشنهاد مورد تصویب قرار گرفته بود در جلسه ۸ر۱ر۶۰ گفتم که پیشنهادی نیز برای هماهنگ کردن سیاست تمام نمایندگی های سیاسی ایران در اروپا بدولت دادم که مورد قبول واقع شد و پیشنهاد کردم جلسه مشترکی با شرکت کلیه نمایندگان سیاسی ایران در اروپا تشکیل شود که این جلسه در ششم اکتبر ۷۹معادل ۱۴ مهر ۵۸ بنابه پیشنهاد من و با حضور ۴۰ نماینده و دکتر یزدی وزیر امور خارجه وقت در پاریس تشکیل شد . در این جلسه سیاست کلی دولت از سوی وزیر امور خارجه اعلام شد . پیشنهاد من در مورد مجله نیز از سوی حاضرین به‌اتفاق آراء مورد قبول واقع شد و من با اکثریت آرا به عنوان مسئول مجله مذبور انتخاب شدم. پس از آن همراه با دکتر یزدی به تهران آمدم تا مقدمات انتشار مجله را فراهم کنم در تهران جلسه‌ای با حضور وزرای ارشاد و وزارت خارجه و آقای افلاطونی استاد دانشگاه آلمان تشکیل شد که من مامورشدم چارت های مزبور و رئوس مطالب مندرج در مجله را تهیه کنم این بود دلیل من‌برای آمدن به ایران .

امیرانتظام در ادامه دفاعیات خود گفت موضوع دوم مربوط به دعوت خبرنگاران بود . فعل‌هائی که‌در این نامه آمده است فعل جمع است یعنی من نوشته‌ام قرارگذاشته بودیم که مقصود آن دولت است یعنی دولت قرار گذاشته بود که پس از تصویب آنرا از طریق رسانه های گروهی منتشرکنیم که این کار روش کار دولت بود . جمله دیگر این بود که پس از تصویب یعنی اگر دولت به‌هر دلیلی نمی بایست مصوبه خود را اعلام کند آنرا نمی کرد کما‌اینکه آن‌شب هم آنرا اعلام نکرد و شهادت آقای نخست وزیر هم همین بود من نه خبرنگاری را دعوت کرده و آنها را دیده بودم رئیس دفتر نخست وزیر بنا به دستور دولت خبرنگاران را احضار و پس از آن هم به دستور نخست وزیر آنها را مرخص کرده است .

متهم اضافه کرد : اصل پیشنهاد راهم همانطور که دیروز ثابت کردم از من نبود اما تاثیر القای این فکر از طرف شیاطین آنقدر قوی بوده و هست که هنوز شک و تردید وجود دارد و با این همه دلایل‌چاره‌ای جز پناه بردن به‌خدا وجود ندارد.

انتظام ادامه داد اما در موردحرارت من‌در این مورد باید بگویم : من در ۲ طرح قبلی خود همچنین‌حرارتی را بکار برده

## نماینده دادستان:

## ● فیلمی ازلانه جاسوسی به دست آمده که نشان میدهد نام رمز «اس - دی - پلات» متعلق به آقای انتظام است

## ● شهادت حجت‌الاسلام محمدمنتظری درداد گاه امیر انتظام .

درسیزدهمین جلسه در ادامه محاکمه آقای عباس امیر انتظام به جرم «جاسوسی علیه ملت ایران و به نفع‌امریکا» حجت‌الاسلام محمد منتظری به عنوان شاهد در دادگاه حاضر شد و سخن گفت.

حجت‌الاسلام محمد منتظری در طی سخنانش به وقایع قبل از انقلاب پرداخت و گفت قبل از انقلاب برای ما ، «آقایان» خطر کمونیزم را بزرگ کرده بودند و میگفتند که (بجای امریکا) ما باید با کمونیزم بجنگیم در آن جلسات فقط آیت‌الله طالقانی مخالفت می کرد.

بعد میخواستند که از امام موافقت‌بگیرند تا خبرگزاری یونایتدپرس و آسوشیتدپرس که هر دو از خبرگزاریهای «صهیونیستی - امریکائی» هستند به نجف بروند و با امام مصاحبه بکنند و امام مساله نفت و امریکا را اصلا مطرح نکنند و امریکائی بفهمد که ما با آنها مخالفتی نداریم و مخالفت ما فقط با دولت‌و شاه است !! و چه پیغامهائی میرسید به نجف که امام به امریکا حمله نکنند.

بعد آقایان با انتخابات آزاد و شورای سلطنت و ... موافقت کردند و بعد ازانقلاب روابط حسنه با امریکا را قبول داشتند . حال ببینیم که امریکا اصرارش بر دولت لیبرالی «موقت» چه بوده و چه نیروئی را در نظر داشته است و این‌نیروها اگر در این مملکت میبود انقلاب اسلامی ما به کجا منتهی میشد و عناصر اصلی (بازیگران اصلی) این صحنه هم شما بررسی کنید که آیا آقای عباس امیر انتظام هستند یانه ؟ آن وقت است که شما به ابعاد ماجرا پی میبرید.

میخواستند مجلس‌خبرگان را منحل‌بکنند و ... و بعدش کودتای امریکائی بشود ...

جنگ با امریکا برای ملت ما مطرح است و مساله اینکه با امریکا باید با خشونت‌رفتار کرد مطرح است.

مبارزات مردم عراق پس از پیروزی‌انقلاب اسلامی ایران چه اوج‌گیری داشت‌برعلیه‌رژیم صدام و دولت موقت شرایط را محدود کرد رادیو ایران برنامه عربی (برای عراق) را تعطیل کرد و رو ابطحسنه‌باعراق‌برقرارنمودند آقای یزدی با صدام ملاقات کرد و قرار بود که صدام را به ایران بیاورند. اینها باعث شدند که شور انقلابی و امید مسلمانان عراقی از بین برود اگر همان شور اولی باقی میماند الان رژیم صدام باقی نمیماند. آنوقت همین عناصر حاضرند که با رابطان امریکائی در تماس باشند و حاضرند که با برژینسکی هم ملاقات داشته باشند آقایان بازرگان و یزدی و چمران ...

اینها دید انقلابی ندارند و جنبش انقلابی مردم ایران را درک نکرده‌اند . این دادگاه ملی است برای جنگ با امریکا .

حجت‌الاسلام محمد منتظری در ادامه سخنان خود گفت در زمان حضرت علی (ع) یک جاسوس از طرف معاویه یک کاغذ برمیدارد میبرد او را کشف میکنند و نزد امام علی (ع) میبرند امام علی (ع) میفرمایند سرش را بزنید و همینطور وقتی‌یک‌جاسوس از مشرکین را نزد حضرت محمد(ص) بردند ، ایشان فرمودند که سرش را بزنید .

آیا امریکا به اندازه مشرکین و معاویه نیست ؟

## اسنادی حاکی ازوابستگی افرادی مانند نزیه،مراغه‌ای علوی وغیره به آمریکا وجود دارد

## ● آقای انتظام درسه ایستگاه تهران، استکهلم وپاریس پرونده دارد.

و جاسوسی می باشد و این منابع بردو گونه هستند یکی سفارتخانه ها ویامامورین وابسته به سفارت که از مصونیت سیاسی برخوردارند که وظیفه آنها کسب اطلاعات می باشد و چون این عده تحت نام ماموران وزارت خارجه عمل می کنند بناچار دارای محدودیت هایی هستند و دیگر ماموران‌سیا هستند که کارشان جاسوسی است این افراد در کار خود متخصص می باشند وبه دانش هائی چون‌جامعه‌شناسی ،روان‌شناسی، امور فنی و غیره آشنائی دارند . این‌افراد نیز تحت پوشش دیپلماتیک به سفارتخانه ها می روند جالب این است که ماموران وزارت خارجه بخوبی این ماموران سیارا نمی شناسند بهمین ترتیب در داخل‌سفارتخانه ها نیز دو بخش مجزا وجود دارد یکی بخش ماموران وزارت خارجه و دیگری‌بخش ماموران سیا که حتی قسمت هایی مانند بایگانی و بیسیم این دو قسمت باهم متفاوت است تشکیلات سیا در هر وزارتخانه‌ایستگاه نامیده می شود و ماموران هر ایستگاه مسئول ارتباط با افراد بخصوصی هستندو یکی از این افراد منابع فرد دیگر را نمی شناسد . افرادی که به عنوان منبع با این ماموران رابطه دارند ممکن‌است در یک یا چند ایستگاه پرونده داشته باشند مانندآقای امیرانتظام که در تهران و استکهلم واحیانا در پاریس پرونده دارد .

در مورد نحوه تهیه گزارش نماینده دادستان افزود : باید بگویم که دو نوع

## ۸۰درصد

(بقیه از صفحه ۱۱)

شد در ارتفاعات سومار ۲سنگراجتماعی‌و همچنین دریکی از محورهای این جبهه یک خودرو و در جبهه گیلانغرب دو چادر مهمات و یک خودرو دشمن به‌آتش‌کشیده‌شد. در نوسود ونودشه‌نیز نبرد توپخانه و خمپاره در تمامی ساعات روز گذشته ادامه داشت. همچنین مسئول روابط عمومی سپاه‌پاسداران انقلاب اسلامی پاوه به خبرنگار خبرگزاری پارس گفت که با دیده‌بانی برادران پاسدار و آتش توپخانه نیروهای زمینی ارتش‌جمهوری اسلامی ایران مواضع و پایگاههای دشمن در طویله زیراتش قرار گرفت‌وتلفات وخساراتی به دشمن وارد آمد که از کموکیف ان هنوز آمار دقیقی دردست‌نیست.ازسوی‌دیگرخبرنگار خبرگزاری پارس گزارش داد که از ساعت ۱۶ روز گذشته تا ساعت‌هفت‌وسی‌دقیقه صبح دیروز سه‌بار هواپیماهای متجاوز عراقی در جبهه‌های غرب کشور و دوبار برفراز آسمان شهرکرمانشاه ظاهر شدند که براثر آتش‌پدافند هوائی مجبور به فرار شدند.

**اوضاع جبهه‌های کرمانشاه**

کرمانشاه خبرگزاری پارس - رزمندگان دلاور اسلام با گشودن آتش توپخانه برمنطقه طویله در خاک عراق ۸۰ درصد تاسیسات یکی از پایگاههای نظامی این منطقه را ویران کردند و تلفاتی سهمگین بدشمن وارد آوردند.

تعدادی سنگر و موضع خمپاره‌اندازدشمن نیز در سایر جبهه‌های غرب دیروز منهدم شد و در یک رقم یازده تن از قوای مزدور ارتش متجاوز صدام بهلاکت‌رسیدند.

خبرنگار ما از کرمانشاهان گزارش دادکه نیروهای رزمنده اسلام بعدازظهر دیروز در جبهه ذهاب ۵ سنگر اجتماعی و یک موضع خمپاره‌انداز دشمن منهدم شد و درسومار بیست درصد یک پاسگاه مرزی‌عراق‌نیز باتش کشیده شد.

در محور گیلانغرب نیز خمپاره‌اندازان ژاندارم موفق شدند سه سنگر گروهی صدامی را نابود سازند.

همین گزارش حاکیست که عزت‌غلامی و محمد امین از هواداران انقلاب و جمهوری اسلامی ایران که در اسارت مزدوران صدام بودند موفق شده‌اند از زندان صدامیسان گریخته و بپاوه وارد شوند.

ایندو از اهالی هانی‌گرمله هستند و در زندان مرخیل اسیر بودند.

قبلا شایع شده‌بود که ایندو هنگام فرار هدف گلوله قرار گرفته و کشته شده‌اند.

همچنین گزارش خبرگزاری پارس بنقل از ستادعملیات لشکر ۲۸ کردستان حاکی است این چندمین حمله مزدوران صدام کافر به این منطقه است که با دلاوری های سربازان اسلام‌با شکست مواجه شده‌است . بموجب گزارش همین خبرگزاری دیروز یک ستون از مزدوران صدام تکریتی همراه با تعداد زیادی مهمات و تدارکات در منطقه‌ای بین خرمال و زلم زیر آتش دقیق رزمندگان اسلام مستقر در مریوان‌قرارگرفت و تلفات و خسارات فراوانی به آنان وارد آمد از ۱۳ر۴۵ دقیقه زمان مخابره خبر آمار دقیقی نرسیده است.

**حمله میگهای عراقی به نوسود و نودشه**

کرمانشاه - خبرگزاری پارس - بگزارش رسیده از منطقه اورامانات ساعت ۷ و ۳۰ دقیقه صبح دیروز یک فروند میگ عراقی به منطقه مرزی نوسود و نودشه حمله کرد و چند راکت در این منطقه پرتاب نمود.

از میزان خسارات ناشی از این بمباران گزارش کاملی در دست نیست ولی گفته میشود خسارات وارده جزئی میباشد.

## گزارشی از

(بقیه از صفحه ۱۰)

وضع فعلی بانک ها باسیستم اسلامی گفت : در مورد وضع فعلی بانکها بانک بازده نقدی که میتواند بدست آورد همان اجاره ماشین آلات و تاسیسات است وی در مورد مشکلات این طرح اظهار داشت در شرایط فعلی این طرح قابل پیاده شدن است ولی باید مشکلاتش را هم حل کرد .

آنچه بعنوان مشکل حل نشدنی مطرح است تضاد عجیب ایدآلهای سیستم اسلامی با ابزارهای کفرزا می باشد که این التقاط در طول تاریخ به نفع‌کفر تمام شده است .

لذا ما باید در سیستم بانک اسلامی از همان ابزار های اسلامی یعنی اجاره ، مضاربه و مصالحه استفاده‌کنیم. دکترصادقی افزودکه باید در کنار این عوامل اعتبار هم در اختیار صنایع قرار بگیرد .

## رابطه

(بقیه از صفحه ۱۱)

چه حد با عوامل بعث در ارتباط بوده است .

ملاحسن که فرمانده عملیات شاهو بوده در مسجد جامع نودشه به‌این وابستگی اعتراف کرد و گفت اگر عراق به ما کمک کند ما این کمک را باافتخار می‌پذیریم . وی یکی از علت های تسلط احزاب و گروهها و حتی‌عوامل سردارجاف ، پالیزبان و اویسی در منطقه را صعب‌العبور بودن منطقه و فقر اقتصادی مردم منطقه اعلام کرد و گفت همین عوامل باعث شد که مردم که عاشق اسلحه هستند اسلحه در دست گیرند و در شمار افراد گروهکهای مسلح درایند .

وی همچنین به مواردی از شقاوتهای افراد قاسملو

## گزارشی از سمینار اقتصاد اسلامی

# دکتر بهشتی: اگر مالیات‌های ۴ گانه اسلامی کافی نباشد اسلام اجازه وضع مالیاتهای نو میدهد

**سمینار اقتصاد اسلامی که با شرکت مسئولان وزارت امور اقتصادی و دارائی و مدیران امور اقتصادی و دارائی استان ها و جمعی از علاقمندان مسائل اقتصاد اسلامی از روز پنجشنبه گذشته در تهران برگزار شده بود روز یکشنبه با سخنرانی آقای محمد حسین بهشتی رئیس دیوانعالی کشور بکار خود ادامه داد.**

**★ سخنان دکتر بهشتی**

در جلسه عصر روز پنجشنبه این سمینار آقای بهشتی با اشاره به مباحث مالیاتی و مسائل خزانه‌داری و بانکی که در این سمینار مطرح است توضیحات مشروحی در باره نظام مالیاتی در اسلامیه شرکت کنندگان ارائه کرد. آقای بهشتی گفت: در اسلام بعضی عبادتها عبادت های مالی هستند همانطور که مسلمان نمازمی خواند و روزه میگیرد و خدا را با نماز و روزه عبادت می کند همانطور هم نکوه می‌دهد برای خدا و خدا را با پرداخت نکوه عبادت میکند و چون مالش را در راه خدا میدهد و انفاق می کند این هم عبادت است. وی افزود وقتی هزینه‌های جهاد و جنگ با دشمن را تامین میکند پرداخت این هزینه ها هم نوعی جهاد و نوعی عبادت است.

**★ چهار نوع مالیات اسلامی**

آقای بهشتی با اشاره به ٤ نوع مالیات اسلامی گفت: خمس و نکوه ۲نوع پرداخت مالی مشخص هستند که هر مسلمانی که مشمول شرایط باشد باید بدهد و همچنین اسلام یکنوع مالیات‌بنام خراج و مالیات دیگری بنام جزیه داردکه جزیه را شهروندان غیر مسلمان جامعه اسلامی می‌پردازند.

وی افزود: از سوی دیگر بر هر مسلمان واجب کفائی است که زندگی خواهران و برادران مسلمان و شهروندان مملکت اسلامی را تامین کند. وهمه‌مسلمان ها متعهد هستند کل هزینه های لازم یک جامعه اسلامی را تامین کنند. و این مطلب پایه فقهی روشنی دارد.

آقای بهشتی با اشاره به هزینه های بزرگی که برعهده دولت است از جمله هزینه هائی که جنگ تحمیلی برعهده دولت گذاشته است گفت اگر تمام کسانی که در اسلام موظف به پرداخت خمس و نکوه‌و جزیه و خراج هستند تمام این دیون٤گانه خود را بپردازند بازهم اینها نمی توانند هزینه های دولت را تامین کند.

و از این جهت تمام مردم همچنانکه برای دفاع سلاح در دست می گیرند باید این هزینه ها را هم تامین کنند.

**★ مالیات های نو**

آقای بهشتی افزود: دولت اسلامی باید برای کار های خود برنامه داشته باشد و برای اجرای برنامه های خود از جمله مقابله با متجاوزین خارجی باید قبلا منابع مالی لازم را فراهم کرده باشد و پیش از آنکه مشکلاتی پیش بیاید دولت اسلامی باید پیش‌بینی های لازم از جمله پیش‌بینی های مالی را قبلا کرده باشد از این جهت اگر مالیات های ٤گانه کافی نباشد اسلام اجازه وضع مالیات های‌نو برای تامین هزینه های برنامه های دولت را می‌دهد اگرچه برای این نوع مالیاتها در آیات و روایات تصریح نشده باشد.

**در باره این سئوال که این مالیاتها باید چگونه وضع شود، آقای بهشتی‌گفت:** مقتضای عدل اسلامی اینست‌که هرکس دارائی بیشتری دارد مالیات بیشتری‌بپردازد و باتوجه به اینکه در اسلام ذکوه و خمس مالیات مستقیم است بنابراین اساس نظام مالیاتی در اسلام مالیات مستقیم است و مالیات مستقیم هم باید بصورت تصاعدی گرفته شود. جلسات سمینار اقتصاد اسلامی با شرکت صاحب‌نظران در مسائل اقتصادی اسلام تا روز سی‌ام اردیبهشت‌در تالار مدرس وزارت امور اقتصادی و دارائی ادامه خواهد داشت.

**★ سومین روز سمینار**

**در سومین روز سمینار اقتصاد اسلامی**

## دکتر صادقی: ● ما باید در سیستم بانک اسلامی از همان ابزارهای اسلامی استفاده نماییم

## ○ مالیات مستقیم باید بصورت تصاعدی گرفته‌شود

**دکتر علی صادقی تهرانی پیرامون‌سیستم بانک اسلامی و دکتر جنسبی در مورد حذف ربا و بهره از سیستم بانکی سخنرانی کردند.**

**★ سخنان دکتر صادقی تهرانی**

در سومین روز سمینار اقتصاد اسلامی که در تالار مدرس وزارت اقتصادی و دارائی برگزار شد دکتر صادقی تهرانی در مورد‌سیستم بانک اسلامی سخنرانی کرد وی در قسمتی از سخنانش گفت: در سیستم اقتصاداسلامی صاحبان کار تولیدی از مدیریت گرفته تادیگر نیروهای کار مالک بازده‌کار هستند و کسانی که ابزار آلات و تاسیسات را تهیه می کنند اجاره ببر هستند و آنهایی که کار خدماتی و غیر تولیدی می کنند مزد بگیر میباشند این الگوی‌کلی برای بانک های اسلامی است و در این الگو بهره‌احتکار - انحصار حرام و مضاربه - مصالحه - اجاره حلال است.

دکتر صادقی تهرانی در ادامه سخنانش گفت: ما حالا بایک سیستم بانکی‌سرمایه‌داری روبرو هستیم که در آن پس‌اندازهـا داده می شوند و این وامها یک سود تضمین‌شده‌ای دارند و بایک مقدار هم هزینه عملیاتی نرخ بهره تشکیل میشود و اصولا خالص بهره به معنی حداقل سود تضمین شده است که وام میگیرد و بقیه پول را در کنار عوامل تولید صاحبان عوامل تولید می برند.

**★ سیستم بانک اسلامی**

دکتر صادقی تهرانی در مورد وارد کردن سیستم اسلامی به سیستم بانکی گفت: راه اسلامی قضیه این است که باید بیت‌المال بانک نقش تهیه ابزار و تاسیسات را داشته باشد تا به نیروی کار امکانات کار داده شود و بانک در قبال تاسیسات وابزار تولید اجاره دریافت کند در این طرح کسانی که یک بنای تولیدی را تاسیس می کنند و از بانک امکانات می گیرند باید حساب کنند که آیا به‌اندازه اجاره معقول بانک می توانند بازده داشته باشند یا نه تایتوانند نرخ اجاره را پرداخت کنند.

دکتر صادقی تهرانی در ادامه سخنانش افزود: اگر در شرایطی بخش تولید کننده سرمایه در گردش نداشته باشد بانک می تواند بصورت مضاربه وارد معامله شود یعنی از لحاظ امکانات مادی بانک و ازلحاظ امکانات عمل بخش خصوصی وارد کار می شوند و سودو زیان بین بانک و بخش خصوصی تقسیم می شود و این در صورتی است که بانکها تاحدودی بانک صنعتی شده باشند.

دکتر صادقی تهرانی در مورد تطابق

(بقیه در صفحه۹)

# مصاحبه با اعضاء انجمن اسلامی بانک‌های کشور

**دیروز مسائل بانکی کشور درگردهمایی انجمنهای اسلامی بانکها مطرح گردید در این گردهمایی در مورد مسائل و مشکلات‌اساسی که بانکهای کشور با ان مواجه هستند وهمچنین در رابطه با لایحه حذف فرمان همایونی بحث و بررسی بعمل آمد.**

**اعضاء انجمن اسلامی در پاسخ این سئوال خبرنگار ما که ضرورت این گردهمایی و مسائل مطرح شده چه می‌باشد گفتند:**

**بسم‌الله الرحمن الرحیم**

در ارتباط با مسائلی که درجامعه‌مابه لحاظ طرح لایحه «حذف فرمان همایونی» میگذردو جوسازیهائی که توسط ازفرنگ‌برگشتگان انجام میگیرد شورای هماهنگی انجمنهای اسلامی بانکهای کشور حقایقی را باهموطنان عزیز در میان میگذارد که انشاءالله در جهت روشن شدن مطلب کمکی ولو ناچیز انجام دده باشد بیان این نکته لازم است که لایحه مزبور جنبه عام دارد وبهیچ وجه به شخص‌ویا اشخاص معینی مربوط نیست اما از آنجا که جبهه مخالف دولت از هیچ نوع مانع‌تراشی برای جلوگیری از تحقق اهداف دولت خودداری نموده وباین نتیجه رسیده‌اند که در شرایط حاضر و بدلیل پشتوانه عظیم و مردمی حکومت نمی‌توانند بطور مستقیم‌دولت را حذف کنند، لذا همه تلاش خود را دراین جهت متمرکز کرده‌اند که اولا حتی‌المقدور افراد و عوامل خود را در پست‌های حساس قرار داده و ثانیا در قبال هر حرکت دولت آن‌چنان جو آشفته‌ای بسازند که بتدریج نه تنها اعتماد جامعه را از او سلب کنند بلکه بارکارشکنی‌و بتعویق انداختن امور مانع انجام وظائف دولت شوند.

**انحراف موضوع لایحه مزبور بشخص آقای نوبری نیز بدور از مسائل برشمرده‌شده فوق نیست.**

آیا شخصی بنام آقای نوبری با عدم برخورداری ازبار علمی تخصصی و تجربه عملی آن‌چنان وزنه‌ایست که بید اینطوردر موردش هیاهو بپاکرد؟ شخصی که‌ازسردبیری روزنامه به مدیریت مهمترین سازمان اقتصادی مملکت منصوب میشود بکدام دلیل چنان درباره او گزافه‌گوئی میشود که گویی جامعه با یک نابغه وناجی طرف است! و آیا در جامعه اسلامی می‌بایست سیاسی کاری آنطور دامن زده شود که‌همه حقایق زیرپا گذارده شده و همچون جوامع شرک زده فقط روابط خاص حاکم باشد؟

اعضای انجمنهای اسلامی بانکهای کشور باتوجه به وضع حساس فعلی ناچارند اطلاعاتی را که در سطح بانکهادارندفهرست‌وار در جامعه مطرح نموده و بخصوص از وکلای محترم مجلس شورای اسلامی میخواهند که این مسائل را مد نظر قرارداده و موقع طرح لایحه ملحوظ دارند

سخنگوی انجمن اسلامی بانکهای کشورافزود: عملکرد رئیس کل بانک مرکزی از دو بعد قابل بررسی است:

اول - عدم موفقیت در اصلاح سیستم بانکی کشورمنطبق‌باروح‌انقلاب اسلامی کشورمان‌که در این رابطه نکات زیر مطرح میگردد:

**سپس ایشان با اشاره به جنبه اول عملکرد نوبری اثرات این‌عملکردرااینطور برشمرد:**

۱ - قانونی اسلامی‌درمورد سیاست‌پولی و ارزی کشور تدوین و پیاده نشده است و هنوز همان قوانین رژیم گذشته حاکم برمسائل پولی و ارزی میباشد. هنوز سیاستهای‌اعتباری گذشته در بانکها اعمال میشود، و وامهای‌کلان به سرمایه‌داران بزرگ داده میشود.

۲ - حذف‌بهره‌که‌اساس بانکداری اسلامی است صورت نگرفته و هنوز بانکها هم بهره میگیرند و هم بهره‌میدهند بانک مرکزی هم از سیستم تنزیل مجدد دفاع میکند.

۳ - پیشرفت اصولی درزمینه‌ی‌ادغام‌بانکها صورت‌نگرفته و در اثر کندی حرکت ادغام ودر بعضی مواردتوقف آن‌هرج‌ومرج عجیبی در سطح بانکهای ادغام شده بوجود امده است.

٤ - عدم مشارکت بانکهادرسرمایه‌گذاریهای تولیدی. اینکار که‌برنامه‌اصلی بانکها در مرحله اول‌ادغام اعلام شده‌بود میتوانست کمک بزرگی به حرکت چرخهای تولیدی مملکت‌باشد و جلوی تورم را تاحدی بگیرد.

**در پایان بعد دوم عملکرد رئیس کل بانک مرکزی بشرح زیر تشریح شد**

دوم - ایجاد مشکلات و نارسائیهای ناشی از وضع موجود در سیستم بانکی کشور مثل:

۱ - عدم هماهنگی‌لازم سیستم بانکی کشور با دولت، که این مسئله صرفا بخاطر مسائل سیاسی است.

۲ - انتصابات‌غلط در سطح مدیریت بانکها که‌باعث حیف و میل مقادیر زیادی از اموال بانکها شد که مدارک آنها موجود است.

۳ - خروج بی‌رویه ارز از مملکت که مقدار زیادی از ذخایر ارزی‌مارا‌ازبین برد و‌اخیرا وزارت علوم توانست جلوی ارز دانشجوئی را تااندازه‌ای بگیرد درحالیکه اینکار از وظائف بانک‌مرکزی هر کشوری است.

٤ - اضافه‌شدن حجم پول در دست مردم که باعث تورم بیش ازحدگردیده‌واین مستقیما بخاطر اعمال سیاستهای غلط بانک مرکزی‌بوده است.

٥ - کارشکنی درکار کمیسیونهای پاکسازی بانکها و کمیسیون غارت اموال ملی:

٦ - ازبین رفتن مبالغ زیادی از مطالبات بانکها که در اثر بی‌گیری نمودن بدهی سرمایه‌داران بزرگ از طرف مدیران طاغوتی و فرصت‌طلب منصوب از جانب شورایعالی بانکها بوده است.

**شورای هماهنگی انجمن های اسلامی بانک های کشور**

## از بین‌رفتن مبالغ زیـدی از مطالبات بانکها در اثـر پی گیری ننمودن ازطرف مدیران طاغوتی بوده‌است

## درپی رکود کارهای ساختمان سازی: ۲۷۵ کارخانه آجرپزی باخطر تعطیل شدن روبرو هستند

در پی جنگ تحمیلی و متوقف شدن کار های ساختمانی درآن مناطق و به دنبال متوقف شدن کارهای ساختمانی بزرگ در اکثر مراکز شهرها کوره‌پزخانه ها با مشکلات بسیاری از جمله فروش نرفتن آجر - افزایش هزینه ها وسایر مسائل باآن مواجه شده‌اندکه هم‌اکنون مسئله کوره‌پزخانه ها مشکلی شده برای صاحبان آنها که چنانچه هرچه زودتر مسئولین نسبت به مسائل موجود در کوره‌پز-خانه‌ها رسیدگی نکنند این صنعت با خطر تعطیل شدن روبرو خواهد شد.

کوره‌پز خانه‌ها و نیروی انسانی که در آن بکارگرفته می شود تاچند سال پیش یکی‌از مسائلی بود که کسی برای نجات جان افراد بکار گرفته در آنجا فکر نمی کرد وبدست فراموشی سپرده شده بود ولی بعد از انقلاب باجابجائی افراد و آگاهی مردم یکمقدار نیرو به‌آن افراد داد تااینکه بتوانند از حقوق حقه خود دفاع کنندکه دیدیم بعد از انقلاب بعضی ازصاحبان کارخانه های آجرپزی که زیر بار مسائل رفاهی نمی‌رفتند اقداماتی در جهت‌رفع نیازهای کارگران خود نمودند که چشمگیر بود. ولی متاسفانه تاکنون هیچ مرجعی ازآن اقداماتی درجهت تامین نیاز های آنها انجام داده بطوریکه مقداری شکر قرار است تحویل گیرند تا پس از قند ویاآب نبات شدن در اختیار کارگران قرا گیرد چون در حال‌حاضر آب نبات را کارگران کیلوئی ۲۰۰ ریال می خرند واگر یک مقدار دولت در زمینه رفاهی وقرار دادن آذوقه که سخت این افراد در مضیقه هستند کمک کنند می‌توان جلوی این گروه ها ایستاد.

مشکلات موجود در کوره‌پزخانه های آجر نبودن مسائل رفاهی و نیروی انسانی‌که درآنجا بکارگرفته می شود که فصلی هستندو حداکثر پنج ماه بکار گرفته می شوند واکثر آنها از کشاورزان شهر های مختلف میباشند تمامی مشکلات این صنف می‌باشد که دولت می‌تواند بایک عمل انقلابی به خواسته‌های صاحبان کوره های آجرپزی پاسخ مثبت‌دهد آنهم بیاری خود آنها تابلکه دست این گروهک ها وسودجویان قطع شود وباتقویت کارگاه تولیدی ماشین های خشت زنی که در ایران می‌باشد بپردازد تاباتولید بیشتر وبکار گرفتن این‌نوع ماشین‌آلات که در اختیار صاحبان کوره‌ها ی‌آجرپزی قرار می‌دهد از حداقل نیروی انسانی استفاده نموده وسایر کارگران به شهر های خود مراجعت و به کار کشاورزی بپردازند تابه این صورت به‌مرور مسئله به‌اعتصاب کشیده شدن عده‌ای درشرق وعده‌ای درغرب ودر سایر جاها ازبین برود وگذشته ازآن راحت‌تر میتوان نسبت به‌کنترل قیمت ها وبازار دست یافت. و از این نابسامانی موجود دراکثر کوره‌های آجرپزی نجات پیدا نمود.

زیرا آجر چیزی نیست که بتوان تولیدکرد و انبار نمود و بایستی همانطوریکه تولید میشود نسبت بتوزیع آن‌اقدام نمود.

یکی از مدیران کوره‌آجرپزی در مورد مشکلات موجود صنف‌خود گفت ۲۷۵ کارخانه آجرپزی درسطح تهران داریم که از این مقدار حدود ۲۵۲ واحد آن زیرپوشش اتحادیه هستند ودر حال حاضر باخطر تعطیل شدن روبرو می‌باشند زیرا بودجه‌ای که بتوان جوابگوی هزینه‌ها را داد موجود نمی باشد زیرا تولید هست و فروش نیست و گذشته ازآن سازمان ها وپانهاد های انقلابی پیش‌خرید می‌کردند وکوره‌پزخانه های آجر به مرور اقدام‌به‌تحویل می‌نمودند که این‌مسئله هم اکنون ازسوی این ارگانها قطع شده و مشکل بزرگی شده برای صاحبان کوره های آجرپزی و اگر وضع تاچند هفته دیگر خواسته باشد به‌همین منوال پیش برود این صنعت با خطر جدی روبرو خواهد شد وچرا مسئولین کشور نسبت به‌این مسئله رسیدگی نمی‌کنند زیرا آجر به‌اندازه کافی تولید می شود و مصرف آنهم هست بطوریکه می‌توان آجر آسمی بمیان نیاورد وبعضی ازمسئولین نیز کار های انجام شده درمناطق آجرپزی را همچنان رها کرده‌اند که این هشداری است برای‌آنها.

درحال حاضر بعلت آرام شدن کار های ساختمانی درتمام سطوح وضع کوره‌پزخانه ها دگرگون شده است بطوریکه هم اکنون‌نرخ آجر که‌تنی ۲۱۰۰ ریال می‌باشد به زیر قیمت تنی ۱۹۰۰ تا ۲۰۰۰ ریال فروش می رود وتازه جوابگوی تولید کوره‌ها نیست زیرا تولید بیشتر از مصرف است و اگر مسئولین امر نسبت به‌این مسئله ویا حمل آجر به مناطق جنگی اقدامی نکنند تولیدات دراین زمینه متوقف خواهد شد ولطمه‌های زیادی به صاحبان کوره‌پزخانه ها وارد خواهد آمد

## ● تاکنون اقدامی درجهت بهره‌گیری از درمانگاه خاتون آباد انجام نگرفته است

## ● با بکار گرفتن ماشین‌های خشت زنی از حد اقل نیروی انسانی می‌توان استفاده نمود

# خبرهای کوتاه اقتصادی

## شاخص بهای کالا ها در اسفند ۵۹ نسبت به‌اسفند ۵۸

شاخص بهای عمده‌فروشی و خرده فروشی کالاها در اسفندماه سال ۵۹ نسبت به ماه مشابه در سال ۵۸ هر یک ۲۷ درصد افزایش داشته‌اند و طی سال ۵۹ شاخص بهای کالاها و خدمات مصرفی بطور متوسط ۲۳٫۵ درصد نسبت به سال ۵۸ افزایش یافت.

بانک مرکزی ایران دیروز گزارش شاخص عمده‌فروشی و خرده فروشی کالاها و خدمات اسفند ۵۹ و فروردین ۶۰را به این شرح اعلام کرد:

شاخص بهای عمده‌فروشی کالاها در ایران در اسفندماه ۱۳۵۹ نسبت به ماه قبل ۱٫۷ درصد بالا رفت. این شاخص نسبت به اسفندماه ۱۳۵۸، ۲۷ درصد افزایش یافته است. همچنین طی سال ۱۳۵۹ شاخص بهای عمده فروشی کالاها در ایران بطور متوسط نسبت به سال ۵۸ سی درصد ترقی نشان میدهد. همچنین شاخص بهای کالاها و خدمات مصرفی در مناطق شهری ایران در اسفند ۱۳۵۹ نسبت به ماه قبل ۳٫۸ درصد بالا رفت. این شاخص در مقایسه با اسفند ماه سال ۵۸ در حدود ۲۷ درصد ترقی نشان میدهد. طی سال ۵۹ شاخص بهای کالاها و خدمات مصرفی بطورمتوسط ۲۳٫۵ درصد نسبت به سال ۱۳۵۸ افزایش داشته است براساس همین گزارش‌شاخص بهای عمده فروشی کالاها در فروردینماه ۱۳۶۰ نسبت به ماه قبل ۱٫۹ درصدافزایش داشت این شاخص نسبت به فروردینماه ۱۳۵۹ حدود ۲۹ درصد افزایش داشته است.

## فعالیت هیئت‌های ۷نفره واگذاری زمین

**★ هیئت۷ نفره‌وواگذاری۹۶۰ هکتار زمین در سیستان و بلوچستان**

هیئت هفت نفره واگذاری زمین‌سیستان وبلوچستان‌تاکنون ۹۶۰ هکتار زمین به کشاورزان این استان واگذار کرده است.

دبیر این هیئت ضمن اعلام این خبر گفت: زمین های روستا های قصر قند نیکشهر «پیشین» بزمان ودلگان مورد شناسایی قرار گرفته وی‌افزود بدنبال این شناسائی تاکنون ۲۵ مشاع کشاورزی تشکیل گردیده است به ۲۴۰ خانوار از طریق سند رسمی زمین کشاورزی واگذار شده که مدت این واگذاری فعلا ۵سال درنظر گرفته شده است. بنابه اظهار دبیر این هیئت در ایرانشهر مبلغ ۲۸ میلیون و ۷۱۰ هزار ریال وام به کشاورزان پرداخت شده تا به مصرف کشاورزی برسانند.

**★ اطلاعیه هیئت ۷ نفره واگذاری زمین در استان کهکیلویه وبویراحمد**

هیئت ۷ نفره واگذاری‌زمین استان کهکیلویه و بویراحمد طی اطلاعیه‌ای به فئودالهای منطقه اخطار کرد چنانچه مانع اجرای اهداف جمهوری اسلامی که در سرلوحه ان احقاق حق مستضعفین است بشوند این هیئت باتمام قدرت‌در برابر توطئه هایشان خواهد ایستاد. و هرگونه خرید و فروش زمین مزروعی بدون اجازه این هیئت بی اعتبار خواهد بود ومتخلفین از این امر به اشد مجازات محکوم خواهند شد.

**★ اطلاعیه هیئت ۷ نفره واگذاری زمین در استان گیلان**

هیئت واگذاری زمین در استان گیلان طی اطلاعیه‌ایبه کلیه کشاورزان که از شورای واگذاری زمین استان در سال ۵۸-۵۹ زمین دریافت‌کرده‌اند و تاکنون نسبت به گشت آن‌اقدام نکرده‌اند اعلام کرد که مدت ۲۰ روز فرصت دارند تانسبت بکاشت در زمین های خود اقدام کنند. زیرا در غیر این صورت اسناد صادره در سال قبل باطل و درزمینه واگذاری زمین به افراد واجد شرایط بلافاصله اقدام خواهد شد.

## فعالیت‌های عمرانی در سطح کشور

● دو روستای سیدآباد و کوشک‌از توابع شهرستان بافق بشبکه برق‌رسانی یزد و کرمان پیوستند.

هزینه اجرای این دو طرح ۵ میلیون و ۹٤هزار ریال است که از محل اعتبارات طرح های ملی‌انجام گرفته است.

● تاسیسات آب آشامیدنی روستای دیزج‌دول از توابع شهرستان ارومیه بامداد روز یکشنبه مورد بهره‌برداری قرار گرفت.

روستای دیزج‌دول در ٤٥ کیلو متری ارومیه واقع‌شده و دارای ۷۵۰ نفر جمعیت است.

● قرارداد احداث ۲۲ دستگاه خانه سازمانی معلمان در شهرستان زابل واقع در استان سیستان و بلوچستان بین اداره کل مسکن و شهرسازی استان و پیمانکار منعقد شد.

مبلغ‌اولیه این قرارداد ۷٦ میلیون و ۱٦۷هزار و ۲٦۷ ریال است که از محل طرح های ملی تامین و پرداخت می گردد.

● با احداث یک شبکه بیست کیلوولتی از دودهک تا روستای خورهه ۱۷۰ خانوار ساکن‌این روستا از روشنائی برق بهره‌مند شدند. اجرای طرح مذکور ۱۲ میلیون و ۵۰ هزار ریال هزینه داشته‌است.

● توسط جهاد سازندگی شهرستان مهریز از توابع استان یزد طی ٤ ماه گذشته اقدامات زیر انجام گرفته است:

احداث و مرمت هفت حمام، ۳ مدرسه‌دوکلاسه، یک استخر، یک کتابخانه، ٦ خانه برای مستضعفین، ٦ دستگاه سرویس بهداشتی، یک غسالخانه، جدول سازی و پل‌سازی بالوله سیمانی و احداث آبنمابطول ٤۰ متر و لوله‌گذاری بطول یکصد متر با هزینه‌ای بالغ بر ۱۱ میلیون و ٤۷۰ هزار ریال.

## خبرهای اقتصادی از سراسر جهان

**★ پادشاهی عربستان تولید نفت خود را کاهش نخواهد داد.**

ریاض- (رویتر): دونالد ریگان وزیر خزانه‌داری‌امریکا پس از ملاقات با زکی یمانی وزیر نفت پادشاهی عربستان در مصاحبه‌ای با رویترگفت: بنظر نمی رسد که این کشور تولید نفت خود را کاهش دهد و احتمالا قیمت فروش نفت خود را نیز در سطح کنونی یعنی بشکه‌ای ۳۲دلار حفظ خواهد کرد.

پادشاهی عربستان که بزرگترین صادر کننده نفت است روزانه ۱۰٫۳ میلیون بشکه نفت تولید میکند.

**★ وضع تجاری چین‌با آمریکا**

حجم تجارت بین چین و آمریکا در سه ماهه اول‌سال جاری حدود ٦۰ درصدنسبت به زمان مشابه درسال‌گذشته افزایش نشان می‌دهد.

**★ مخالفت مردم امریکابا طرح پیشنهادی ریگان**

آخرین شماره روزنامه واشینگتن پست مورخ ۱٦ ماه نوشت: آمریکائی ها مخالفت شدید خود را برعلیه طرح دولت ریگان برای‌تغییر در برنامه های رفاهی و اجتماعی نشان می دهد. این مسئله براساس آمارگیری که مشترکا بوسیله روزنامه واشنگتن پست و شبکه تلویزیونی «ای، بی‌سی» انجام شده نتیجه‌گیری شده است از هر ٥ نفر ۳ نفربا طرح ریگان مخالفت کرده‌اند. این آمار آشکاری است که عکس‌العمل مردم در مقابل طرح ریگان نشان‌دهنده‌آنست که یک جنگ روانی بین‌کنگره امریکا و ریگان‌شروع‌خواهد شد تاکنون اکثر دموکرات‌ها در کنگره امریکا اعلام کرده‌اند که با طرح پیشنهادی ریگان مبنی بر بهبود وضع‌اقتصادی مخالف هستند ولی آنها به طرح پیشنهادی ریگان رای داده‌اند (!) در این مقاله افزوده شده است خواستهای مردم سبب خواهد شدکه‌کنگره با خواست های ریگان‌مقابله کرده و از حمایت مردم برخوردار شود.

## برای کوتاه کردن دست واسطه‌ها: نقل وانتقالات گندم زیر کنترل شدید ستاد بسیج اقتصادی قرار گرفت

**★ عوامل محتکر و متخلف از طریق دادستانی انقلاب شدیدا تعقیب خواهند شد**

بسمه‌تعالی - به منظور کوتاه کردن دست عوامل واسطه و سودجو ازمعاملات کندمکه در سالهای گذشته ازطریق‌سلف‌خری دسترنج کشاورزان رابه‌نرخهای نازل خریداری نموده باعث استضعاف طبقات زحمتکش و مولد روستائی میشده‌اند و به‌منظور جلوگیری از معاملات مکرر گندم که موجبات بروز اختلال در تامین نان مصرفی مردم و افزایش نرخ تولیدات غذائی را فراهم نمایند. وزارت کشاورزی و سازمان غله از طریق تشکیل کمیته های خرید گندم با نظارت ستاد بسیج اقتصادی استانها اقدام به خرید گندم مازادبر احتیاج زارعین را مینمایند. در همین رابطه با توجه به افزایش نرخ خرید گندم از تنی ۲۰ هزار ریال به‌تنی۲ هزار ریال که به منظور حمایت از زارعین زحمتکش روستائی صورت گرفته‌است سازمان غله و وزارت کشاورزی ضمن ایجاد تسهیلات لازم برای زارعین کلیه محصولات گندم استاندارد وغیر استاندارد آنان راازطریق‌کمیته‌خریدمحصولات کشاورزی، متشکل از نمایندگان ذیربط، سازمان مرکزی تعاون روستائی، اداره کشاورزی، اداره غله و جهاد سازندگی و نماینده دادستانی انقلاب خریداری خواهد نمود.

ستاد بسیج اقتصادی کشور از کلیه کشاورزان عزیز در سراسر کشور درخواست مینماید مصارف سالانه خانواده و امور زراعت و دام خود را برداشت و ذخیره نموده

بقیه‌محصولات‌تولیدی خود را جهت‌تامین نیازمندیهای کشور به نمایندگان دولت‌ویا کارخانجات آردی که طرف قرارداد با دولت هستند تحویل دهند در همین رابطه به کلیه کارخانجات آرد در سراسر کشور ابلاغ میشود. در صورتیکه قبل از صدور این اطلاعیه و بخشنامه اقدام به خرید گندم نموده‌اند آمار خرید خودرا در شهرستانها از طریق اداره غله و کشاورزی به استانداری و ستاد بسیج اقتصادی استان و در تهران به ستاد بسیج اقتصادی کشورسریعا گزارش نموده از فروش آرد و گندم بدون حواله‌های ستادهای بسیج اقتصادی کشور اکیدا خودداری نماید. در همین زمینه به کلیه واحدهای تولیدی اعم از کارخانجات آردوصنایع‌تولیدمواد غذائی و بیسکویت و ماکارونی و نان‌ماشینی و همچنین کارخانجات تهیه دان و مرغداریها که نیاز به گندم استاندارد و غیراستاندارد و آرد دارندابلاغ میشود در صورتیکه تاکنون اطلاعات خود را به ستادهای بسیج اقتصادی ارسال ننموده‌اند موظف‌اند حداکثر تاپایان اردیبهشت ماه جاری نیاز واقعی واحد تولیدی خود را با ذکر ارقام دقیق ومستندبرپایه آخرین میزان آرد و گندم مصرفی و حجم فروش‌و براساس جداول منتشر شده در روزنامه‌ها جهت تعیین سهمیه به ستاد بسیج اقتصادی استان مربوطه و در تهران به ستادبسیج اقتصادی کشور مستقر در نخست‌وزیری ارسال نمایند. بدیهی است با توجه به اطلاعیه مذکور این ستاد در مورد کنترل شدید نقل و انتقالات گندم و مجازات عوامل محتکرو متخلف‌ازطریق دادستانی انقلاب اقدام نموده و گندم های خریداری شده خارج از ضابطه را شناسائی و جهت مصارف عمومی دراختیار سازمان غله کشور قرار خواهد داد.

## آیات عظام، دستغیب ومدنی با پاسداران مشهد دیدار نمودند

مشهد خبرگزاری پارس- آیت‌الله دستغیب و آیت‌الله مدنی نمایندگان امام و ائمه جمعه شهرهای شیراز و تبریز که برای زیارت مرقد پاک حضرت رضا (ع) به مشهد آمده‌اند ظهر پریروز در محل ستاد منطقه چهار سپاه پاسداران انقلاب اسلامی مشهد حضور یافتند و با برادران سپاهی پاسدار دیدار و گفتگو کردند. به گزارش خبرنگار خبرگزاری پارس آیات عظام دستغیب و مدنی همچنین در جلسه‌ای با شرکت اعضای شورای فرماندهی سپاه پاسداران خراسان شرکت کردند. در این جلسه مسائل جاری کشور و استان خراسان مورد بحث و گفتگو قرار گرفت.

## راه‌پیمائی گروهکهای سیاسی غیرقانونی در مسجد سلیمان بعلت حضور مردم با شکست مواجه شد

اهواز - خبرگزاری پارس- بگزارش خبرگزاری پارس از مسجد سلیمان عصر یکشنبه عده‌ای از هواداران گروهک های سیاسی غیر قانونی (پیکار و ...) در این شهر دست به یک راهپیمائی زدند و با عنوان کردن کم شدن حجم کتاب های درسی قصد ایجاد بلوا و تشنج را داشتند. راهپیمائی این گروهک ها با حضور جمع کثیری از مردم متعهد و مسلمان مسجدسلیمان که شعار هایی درجهت محکوم کردن اینگونه حرکت ها می دادند پایان یافت. همین گزارش حاکیست که درجریان تظاهرات یکی از هواداران با چاقو بسوی مردمی که با راهپیمائی مخالفت می کردند حمله کرد ولی کسی آسیب ندید.

## ۶ لوله نفت و گاز در جاده امیدیه ماهشهر منفجر شد

★ انفجار احتمالا براثر بمبگذاری بوده است

بگزارش خبرنگار واحد مرکزی خبر از آغاجاری در ساعت ۱۱ شب گذشته انفجار مهیبی در سی کیلو متری جاده امیدیه - ماهشهر رخ داد که در اثر این انفجار شش لوله نفت و گاز بکلی منهدم شدو باعث آتش‌سوزی گردید که تلاش جهت مهار آتش‌سوزی با کوشش کارکنان آتش - نشانی آبادان و آغاجاری همچنان ادامه دارد.

در جریان این انفجار و آتش‌سوزی چهار نفر از کارکنان شرکت ملی گازبنام های عزت‌الله والی‌پی رئیس منطقه گاز خوزستان، جمعه منوچهری سرپرست خط لوله گاز آغاجاری، محمد رضا بلالزاده کارگر شرکت ملی گاز ناحیه آغاجاری و عیسی سعیدیان کارمند شرکت ملی گاز مجروح شدند که جهت مداوا به بیمارستان امیدیه انتقال یافتند. گزارش خبرنگار ما همچنین حاکیست که واحد تجسس سپاه پاسداران انقلاب اسلامی آغاجاری علت دقیق انفجار را روشن نکرده ولی یادآور شد که احتمالا این انفجار براثر بمب و از نوع ساعتی می باشد. ضمنا تحقیق در مورد چگونگی این انفجاراز سوی مقامات انتظامی ادامه دارد.

## محکومیت پخش کنندگان نوارهای مبتذل

گزارش دادسرای انقلاب اسلامی شهرستان رشت. دادسرای انقلاب اسلامی شهرستان رشت گزارش داد کار رسیدگی به پرونده چهار نفر از متهمان این دادسرای انقلاب به جرم پخش نوارهای مبتذل وایجاد مزاحمت بانوان به پایان رسید. وبراساس حکم صادره از سوی قاضی شرع دادگاه انقلاب اسلامی اسداله پاکزاد فرزندابوالحسن کیومرث موسی فرزند حاجی احمد احمدی فرزند حسین و محمد رضا اخوتی فرزند حسن هر یک به یک ماه زندان و پانزده ضربه شلاق محکوم شدند.

از سوی دیگر دادگاه انقلاب اسلامی شهرستان رشت پس از رسیدگی به پرونده دوتن از متهمان بدلیل حمل موادمخدر با رای خود حسن‌دل زنده فرزند اسماعیل رابه هفتاد روز زندان وعلی قصائد فرزند مصیب رابه چهل روز زندان و چهل ضربه شلاق محکوم کرد.

## با آتش توپخانه رزمندگان دلاور اسلام:

# ۸۰ درصد از تاسیسات یک پایگاه نظامی در خاک عراق نابود شد

اطلاعیه شماره ۵۰۵ ستاد مشترک ارتش جمهوری اسلامی ایران

تهران - خبرگزاری پارس - در بیست و چهار ساعت گذشته رزمندگان ما درمصاف با قوای مزدور صدام ۳ تانک ۲ دو کاتیوشا، دو تیربار ۲ دو چادر مهمات ،یکانبار مهمات، دو خودرو حامل مهمات ۲ یک بلدوزر ، یک لودر و یک خودروی دشمن متجاوز را به آتش کشیده و منهدم کردند. در این عملیات ۸ تن از مزدوران ارتش صدامبهلاکت رسیدند و شماری‌نیز مجروح شدند.

متن پانصد وپنجمین اطلاعیه ستاد مشترک ارتش جمهوری اسلامی ایران باین شرح است:

بسمه‌تعالی

چگونگی وضع جبهه های‌نبرد دربیست و چهار ساعت گذشته به این شرح به‌اطلاع هموطنان مسلمان و مبارز ایران می‌رسد:

یگان های جانباز ارتش جمهوری‌اسلامی ایران در جبهه های آبادان و خونین‌شهر با گشودن آتش برمواضع دشمن متجاوزدو چادر مهمات، یکدستگاه کاتیوشا، دو خودرو حامل مهمات و چندین سنگر گروهی و انفرادی دشمن را نابود و تعدادی از مزدوران صدام را کشته و زخمی کردند.

در محور آبادان - ماهشهر نیز جان برکفان اسلام موفق شدند دوتیربار، یک انبار مهمات، یکدستگاه کاتیوشا، یک تانک و یک بلدوزر دشمن را به آتش‌کشیده و نابود کنند و تعدادی از افراد دشمن را بهلاکت برسانند.

دشمن همچنان مناطق مسکونی آبادان را زیر آتش قرار داد و خساراتی وارد کرد.

در منطقه دزفول رزمندگان اسلام با اجرای آتش به مواضع متجاوزان عراقی ضمن جلوگیری از فعالیت و حرکات دشمن یک تانک و یک خودرو ارتش عراق را منهدم و هشت تن از افراد دشمن را کشته تعدادی را مجروح کردند.

دلاوران پرتوان ما در مناطق حمیدیه و اهواز نیز یک تانک و یک لودر دشمن‌را نابود و تعدادی از نفرات عراقی را کشته و زخمی کردند. تبادل آتش در جبهه‌های غرب نیز ادامه داشت و نیرو های اسلام در جبهه های کانی‌سخت و کنجان‌چم - میمک و ارتفاعات بازی‌دراز مواضع دشمن را زیر آتش گرفتند و تلفات و ضایعاتی به ارتش عراق وارد کردند.

توپخانه نیروی زمینی ارتش جمهوری اسلامی ایران همچنین مواضع نیرو های عراقی در منطقه اسون را هدف قرار داد و دشمن را مجبور به پذیرفتن خسارات‌لجستیکی و تلفات پرسنلی قابل ملاحظه‌ای کرد.

روز گذشته جانبازان دلیر یگان های بدافند هوایی چند فروند هواپیمای دشمن‌را که به حریم فضایی برخی از شهر های غربی و جنوبی کشورمان تجاوز کرده بودندمجبور بفرار کردند.

در روز های بیست و سوم و بیست و چهارم و بیست‌وپنجم اردیبهشت ماه‌جاری ۲۸ تن از برادران نظامی ما از نیروی‌زمینی و ۴ تن از نیروی دریائی و یک تن از راندارمری جمهوری اسلامی ایران درجبهه های نبرد حق علیه باطل بدرجه رفیع شهادت نائل شدند روانشان شاد.

**ستاد مشترک ارتش جمهوری اسلامی ایران**

★ گزارشی از آبادان

خبرنگار واحد مرکزی خبر بنقل از فرمانده ستاد عملیات سپاه پاسداران درمنطقه ذوالفقاری آبادان گزارش داد دیروز در قسمت جاده آبادان - ماهشهر برادران‌پاسدار موفق شدند تعداد ۵ دستگاه زیل مزدوران عراقی، ۳ کامیون آن حاوی مهمات و ۲ دستگاه دیگر شامل نفرات مزدوران بعثی‌بود منهدم کنند. که طی آن تعدادی از نفرات دشمن کشته و زخمی شدند.

فرمانده ستاد عملیات سپاه پاسداران انقلاب اسلامی آبادان همچنین به نقل از اسرای عراقی که اخیرا به اسارت‌رزمندگان اسلام درآمده‌اند اظهار داشت آنها خود اقرار کرده‌اند که در ظرف ۲۴ ساعت فقط یکوعده غذا توسط شرغان و یا برانکارد برایشان اورده می شود و در وضعیت بسیارپدی بسر می برند. این اسرا اضافه کردندآنها حق خارج شدن از سنگرهایشان را نداشتند و برای انجام ضروری‌ترین کار روزانه‌نمی توانستند از سنگر خارج شوند. آنهاگفتند که ۲ ماه است که حمام نرفته‌ایم فقط کنار رودخانه کارون که نگهبانی می دادیم‌توانستیم آبتنی کنیم. آنها در مورد ارتش عراق گفتند که ۳۰درصد از ارتشیان عراقی در حال حاضر فراری هستند و بمتازگی مجلس تصویب کرده است که هرکدام از سربازان فراری به جبهه برگردند اعدام نخواهندشد.

هم‌اکنون اوضاع داخلی عراق بسیار وخیم و مسلمانان عراق بسیار ناراضی‌اند. بنابراین معلوم می شود که آنطور که‌بعثیان عراقی و ستون پنجم در ایران تبلیغات در مورد امکانات و همچنین سنگر های‌بتونی وزدوران بعث عراقی براه انداخته بودندکاملا کذب است. زیرا سربازان ما شاهد سنگر های ضعیف بعثیان در جبهه ها بوده‌اند و تعجب‌آور اینکه سنگر های آنان بقدری‌بوی تعفن میداد که برادران جهاد سازندگی‌مجبور به سمپاشی و ضدعفونی سنگر های بعثی‌که بدست دلاوران اسلام افتاده بود شدند.

فرمانده عملیات ضمن تشکر فراوان از جهاد سازندگی و نقش بسیار موثر آنهادر عملیات اخیر گفت که جهاد سازندگی نقش مهندس سپاه پاسداران را بعهده دارد وکلیه کار های مهندسی و تدارکاتی و جاده‌سازی سدزنی و سنگر سازی و غیره راانجام‌میدهند.

بموجب این گزارش دیروز جسد ۳تن از برادران پاسدار که حدود ۶ ماه پیش‌در عملیات شناسائی تپه های شهید رضاموذنی رفته و توسط مزدوران عراقی دستگیر شده و بدرجه رفیع شهادت نائل شده بودند کشف شد.

این گزارش حاکی است تنها اسکلت سمتن از برادران شهید پاسدار و همچنین لباسشان باقی مانده بود که درجیب‌لباسشان کارت شناسائی و قرآن کوچک بدست‌آمد.

صبح روز گذشته توسط برادران گروه رزمی حضرت مهدی عج‌الله تعالی فرجه یک انبار مهمات و یک ایستگاه تانک عراقی‌که قبلا شناسائی شده بود منهدم شد و ۲ الی ۴ تن از مزدوران عراقی بهلاکت رسیدند.

همچنین در جبهه تپه های شهید موذنی، مدن، ساعت ۳٫۳۰ دقیقه بعد از ظهر دیروز یک انبار مهمات توسط تانکهای ارتش جمهوری اسلامی ایران منهدم گشت.

بموجب این گزارش شب گذشته مناطق مسکونی آبادان مورد هدف گلوله خمپاره‌و توپهای دوربرد عراقی قرار گرفت، که اطلاع دقیق‌تر در مورد خسارات وارده پس ازبرآورد اعلام خواهد شد.

**اوضاع جبهه‌های غرب کشور**

کرمانشاه، خبرگزاری پارس - درجریان نبرد رزمندگان جمهوری اسلامی ایران‌وقوای کفر طی دیروز و بامداد دیروز در جبهه های غرب کشور ۱۰ سنگر گروهی (یکتیربار) دو خودرو و دوچادر مهمات نیروهای‌کفرصدام تکریتی منهدم شد و خدمه‌آن به هلاکت رسیدند.

گزارش خبرنگار خبرگزاری پارس به نقل از معاون لشکر ۸۱ زرهی‌ومعاون‌فرمانده عملیات غرب حاکیست در تمام مدت ۲۴ساعت گذشته تبادل آتش توپخانه و خمپاره و سلاحهای سنگین در جبهه های ذهاب، کوره موش قراویز، قصرشیرین، بازی‌دراز، جم امام حسن، گیلانغرب، جغالوند زلمزرد و سومار در استان کرمانشاهان ادامه داشت و در تمام این جبهه ها نیروهای رزمنده ارتش جمهوری اسلامی ایران با برتری آتش و ابتکار عمل سنگرها، استحکامات نظامی، تجهیزات و نفرات دشمن را زیر ضربات کوبنده خود قرار دادند. همین‌گزارش حاکیست که در جبهه قراویز یک ستون از نیروهای دشمن در حال جابجائی زیر آتش آتشبارهای نیروهای خودی قرار گرفت و از حرکت آن جلوگیری به عمل آمد. درارتفاعات زیل یک سنگر انفرادی، شش سنگر گروهی، و یک سنگر تیربار بهمراه‌مخدمه آن نابود

(بقیه در صفحه۹)

## ○ بنا بر گفته سربازان عراقی ۳۰ درصد از ارتشیان عراق فراری هستند وطبق تصویب مجلس درصورت بازگشت اعدام نخواهند شد.

## اخطار دادستانی کل انقلاب به امیر هوشنگ دولو قاجار

تهران - خبرگزاری‌پارس- امیر هوشنگ دولو قاجار به دادستانی کل انقلاب احضار شد.

دادسرای انقلاب اسلامی مرکزطی اطلاعیه اعلام کرد بدینوسیله به امیر هوشنگ دولو قاجار فرزند احمد علی اخطار می گردد از تاریخ انتشار این آگهی ظرف مدت ۱۰ روز خود را به شعبه۷ دادسرای انقلاب اسلامی‌مرکز معرفی نماید در غیر این صورت طبق موازین‌ومقررات اقدام خواهد شد.

## برای اولین

(بقیه از صفحه ۲)

تاسیساتی با ظرفیت زیاد و امکانات فراوان جهت اشباع پایه جوب میباشند لذا اشباع پایه ها بعهده این کارخانجات واگذار و بالاخره مجموعه‌این کوشش‌ها و تلاشها درفروردین ماه سال جاری بثمر رسید و اولین دسته از پایه های‌اشباع شده با حضور کارشناسان ایرانی در شیرکاه آزمایش و مرغوبیت آن مورد تایید قرار گرفت و بدین ترتیب برای نخستین‌بار تیرچوبی اشباع شده محصول داخلی به بازار آمد. باتوجه به امکانات‌فراوان امیداست کشور بزودی از نظر تهیه تیراشباع شده بحد خودکفائی رسیده‌و بدین‌ترتیب هرساله از خروج متجاوز از ۲۰۰۰ میلیون ریال بصورت ارز از کشور جلوگیری بعمل آید.

## درحمله اشرار به‌برادران ژاندارم چندتن شهیدشدند

★در درگیری‌مسلحانه‌بین‌نیروهای‌ژاندارم واشرار دربی‌عملیات تعقیبی قاتلین شهید مولوی فیض محمد حسین‌بر رخداد

★ تعدادی از اشرار نیز دردرگیری کشته شدند

روز گذشته بدنبال عملیات تعقیبی نیروهای ژاندارمری‌در منطقه کشت سراوان درگیری بین نیروهای ژاندارمری و گروهی از اشرار روی داد که دراین‌درگیری چندتن‌ازبرادران ژاندارم شهید و مجروح شدند.

در این رابطه از سوی استانداری‌سیستان وبلوچستان امام جمعه زاهدان و مولوی عبدالعزیز اطلاعیه هایی‌منتشر شده است.

در قسمتی از اطلاعیه استانداری سیستان‌وبلوچستان آمده است بدنبال ترور ناجوانمردانه برادرشهیدمولوی فیض محمد حسین برمسئولین دولتی و نیروهای انتظامی برآن شدند که قاتلین ازخدا بی‌خبر رادستگیر وبه مجازات اعمال ننگینشان برسانند. در این رابطه و در پی‌عملیات تعقیبی روز گذشته درگیری مسلحانه‌ای میان نیروهای ژاندارمری واشرار و ایادی خوانین مزدور رخداد که‌منجر به قتل عده‌ای از اشرار و به شهادت رسیدن تعدادی از برادران ژاندارم شد استاندار سیستان و بلوچستان ضمن ابراز تاسف‌ازشهادت برادران ژاندارم و فرمانده شجاعش سرگرد دهقان مصیبت وارده را به امام امت و خانواده شهیدان تبریک و تسلیت‌گفته و تاکید کرد که عملیات‌تعقیبی با قاطعیت هرچه بیشتر برای ریشه‌کن کردن این‌جرثومه‌های فساد همچنان ادامه یابد.

این گزارش حاکیست که ضمن‌اعلام یکروز عزای‌عمومی مراسم تشییع جنازه شهیدان بخون خفته فردا‌انجام خواهد شد در اطلاعیه مشترکی که‌از سوی حجت‌الاسلام عبادی امام جمعه زاهدان و حضرت‌مولوی عبدالعزیز انتشار یافته است اعمال ناجوانمردانه مزدوران بیگانه محکوم گردیده و شهادت این عزیزان به حضور رهبر کبیر انقلاب و بازماندگان شهیدان تبریک و تسلیت گفته شده است در این اطلاعیه از گروههای مختلف مردم‌زاهدان برای شرکت در مراسم تشییع جنازه دعوت بعمل آمده و از مسئولین دولت جمهوری اسلامی خواسته شده است: هرچه سریعتر درمقابل توطئه‌گران مزدور قاطعانه عمل‌کنند و انتقام خون شهدا را از این خونفروشان بگیرند.

## دعوت از شاکیان علی‌اکبر لواسانی دانا

دادسرای انقلاب اسلامی طی اطلاعیه‌ای اعلام کرد بدینوسیله اعلام می شود کلیه کسانیکه نسبت به آقای علی اکبر لواسانی دانا ساکن نارون لواسانات شکایتی دارند می توانند حداکثر ظرف مدت ۱۵ روز شکایت کتبی خود را به دادسرای انقلاب اسلامی رودبار قصران و لواسانات واقع در نشم تسلیم نمایند.

توسط یکی از افراد حزب منحله دموکرات

## رابطه نزدیک و صمیمانه وقرار های قاسملو باصدام فاش شد

عدنان بابون عضو شاخه نظامی نیرو های شاهوی حزب منحله دمکرات که اخیرا به همراه ۳ تن دیگر خود رابه‌سپاه پاسداران انقلاب اسلامی پاوه تسلیم کرده‌اند در یک مصاحبه مطبوعاتی و رادیو تلویزیونی ازرابطه نزدیک و صمیمانه حزب منحله دمکرات و حکومت صدام تکریتی پرده برداشت.

بگزارش خبرگزاری پارس عدنان بابون در این گفتگو اظهار داشت من در جریان انقلاب جزء نخستین افرادی بودم که‌درمنطقه علیه رژیم گذشته بپا خاستم پس از اینکه‌حزب دمکرات ادعای‌طرفداری از خلق کرد راآغاز کرد به این حزب پیوستم و حتی عضو تشکیلات وناحیه نظامی منطقه‌ای حزب شدم ولی بعد از مدتی متوجه شدم حزب دمکرات با حزب بعث در تماس و مذاکره است و خود شاهد و ناظر ارتباط مسئولان نظامی سیاسی حزب بعث با عوامل حزب دمکرات بودم و حتی میدیم که عده ی از افراد حزب دمکرات‌برای نیروهای صدام تکریتی دیده‌بانی می‌کنند فهمیدم که ارتباط این دوحزب بر چه اساسی است و آنچه که برای حزب دموکرات مطرح نیست حقوق خلق کرد است لذا برآن شدم‌که از این حزب بریده و به دامان جمهوری اسلامی ایران پناه بیاورم. وی گفت از اهالی‌نودشه ۱۴۲ تن از افراد مسلح فرار کردند که من از آنها می‌خواهم به دامن دولت جمهوری‌اسلامی ایران بازگردند.

★ سوء استفاده ساواکی‌ها

وی افزود ساواکی‌ها پس از پیروزی انقلاب از سادگی و عدم آگاهی مردم این منطقه سوء استفاده کردند و با تبلیغاتی که براه انداختند و اسلحه‌هائی که در اختیار مردم منطقه گذاشتند آشوب هائی را باعث شدندبعد فهمیدم که ساواکیها با حزب دموکرات همکاری داشته‌اند. وی یادآور شد که در این مدت خسارات زیادی به بخش مودشه وارد آمده و حتی دذل مخابراتی این‌بخش برای آنکه صدای ما بگوش مردم مسلمان عراق نرسید توسط شخصی بنام عثمان علی کتون منهدم شد. دراین هنگام صدیق اسماعیلی فرد گفت من هم از نزدیک به وابستگی قاسملو وحزب دموکرات با حزب بعث عراق پی‌بردم.

★ دول و قرار صدام و قاسملو

وی افزود قاسملو به صدام تکریتی در قبال کمک‌هایی که از سوی رژیم عراق به حزب دموکرات میشود قول داد که در جریان جنگ این اقدامات را بعمل آورد.

۱- مرزها را نگهداری کند تا قوای حکومت جمهوری اسلامی ایران نتواند به مرزها برسد.

۲- در تمام تشکیلات حزب دموکرات و افراد قاسملو نماینده‌ای از حزب بعث‌عراق باشد.

۳- حزب دموکرات با حزب بعث عراق در سرکوبی سازمانها و گروهها و حزب‌هایی که در منطقه فعالیت دارند اعم‌ازایران و عراق همکاری کند.

ما عملا اجرای موارد مذکور را توسط قاسملو وحزب دموکرات مشاهده کردیم وی گفت قاسملو در سال گذشته در منطقه نوسود نیروهای جمهوری اسلامی ایران را خلع سلاح کرد و امسال هم اجازه داد نیرو های صدام تکریتی بدون حتی شلیک یک گلوله تا ۶ کیلومتر در منطقه نوسود داخل خاک ایران بیایند و در منطقه مستقر شوند.

★ تحویل گروگانها بعراق

وی همچنین گفت یکی از کارهای دیگر حزب دموکرات تحویل گروگانهای ایران به عراق و همچنین مبارزین عراقی به رژیم صدام تکریتی است.

محمد ستایشی یکی دیگر ازاین گروه ۴نفری گفت امپریالیسم با ایجاد اختلاف و عنوان کردن اقلیت‌ها بهره‌برداری وسیعی در این منطقه کرده است من خود متوجه شده‌ام که افرادی مانند سید رسول‌پابی‌کوره که فرمانده عملیات نظامی افراد قاسملو است تا

(بقیه در صفحه۹)

## ○ افراد ساواکی پس از پیروزی انقلاب از سادگی وعدم آگاهی مردم این منطقه سوءاستفاده کردند

محصولات «می ما» در نمایشگاه تولیدات داخلی و کالاهای صادراتی

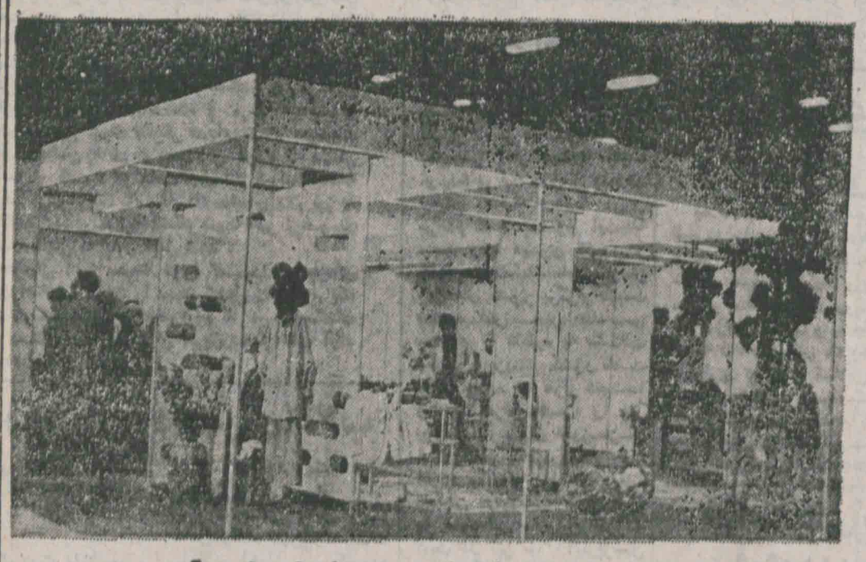

* شومیزه «می‌ما» توسط طراحان و کارگران ایرانی تهیه میشود که با مارک های معروف جهان قابل رقابت است.

* تولیدات «می‌ما» بعلت کیفیت برتر باعث خواهدشدکه سالیانه ارز از طریق خرید البسه خارجی ازکشور خارج نشود

«می ما» تولید کننده انواع پیراهنهای مردانه و زنانه، کت و شلوار و شومیزه تولیدات خود را در سالن شماره ۸ نمایشگاه تولیدات داخلی و کالاهای صادراتی در محل دائمی نمایشگاهها به معرض تماشا گذارد.

آنچه که در این غرفه جلب توجه مینمود، محصولاتی‌بود که از نظر فرم، طرح و دوخت با کلیه تولیدات خارجی و مارکهای معروف جهان قابل رقابت بوده که بوسیله طراحان ایرانی و بدست کارگران ایرانی طراحی و دوخته شده است.

آقای علی حق خواه مدیر عامل «می ما» در گفتگوئی با گزارشگر روزنامه اطلاعات گفت: آنچه را که ما بتماشا گذارده‌ایم گوشه‌ای از محصولات این واحد تولیدی بوده که امیدواریم در آینده نزدیک ضمن رسیدن به مرز خودکفائی، نیز بتوانیم مقداری از محصولات خود را بخارج از کشور صادر نمائیم، زیرا این محصولات از نظر فرم و دوام با لباسهای خارجی قابل رقابت است و باعث ان خواهد شد که دیگر ارز بصورت خرید البسه خارجی علی الخصوص از طریق قاچاق از کشور خارج نشده، بلکه از این طریق مقداری ارز بداخل وارد گردد.

آقای علی حق خواه همچنین گفت؛ پیراهنهای مردانه و زنانه و شومیزه «می ما» بطور سالیانه ۱۵ هزار دست پیراهن مردانه ۲ هزار دست شومیزه و مقداری هم کت شلوار مردانه و دامن زنانه تولید میشود که بعلت کمبود پارچه در حال حاضر مشکل است ولی در آینده این ارقام را به سطح بالاتری افزایش خواهیم داد.

مرکز پخش «می ما» خیابان قائم مقام فراهانی (شاه عباس) خیابان فرشید چهارراه تابنده ساختمان «می ما» طبقه دوم شماره ۷۸
تلفن ۸۲۸۴۹۴

غرفه «می ما» سالن شماره ۸ نمایشگاه تولیدات داخلی و کالاهای صادراتی

صبح آزادگان

روزنامه سیاسی، اجتماعی صبح

زیر نظر شورای دبیران

تلفنخانه ۹ ـ ۶۶۳۱۷۱
روابط عمومی ۶۴۸۴۷۴ ـ ۶۶۸۸۱۵
سازمان آگهی‌ها ۶۴۵۷۰۰ ـ ۶۶۶۰۹۰
۶۴۳۱۷۸ ـ ۶۴۳۱۷۷
سازمان شهرستان‌ها ۶۶۶۹۱۵
اشتراک خارجی ۶۴۱۶۱۵
تلکس لاتین ۲۱۳۳۸۶

محل اداره : تهران ـ خیابان جمهوری اسلامی روبروی مسجد سجاد پلاک ۳۲۲ ـ طبقه سوم (منطقه ۱۳ پستی) ـ تلگرافی : صبح آزادگان


## ساعات شرعی

اذان صبح فردا ساعت ۳ و ۱۴ دقیقه
اذان مغرب امشب ساعت ۱۹و ۲۰ دقیقه
طلوع آفتاب فردا ساعت ٤ و ۵۸ دقیقه
ظهر شرعی امروز ساعت ۱۲و۱ دقیقه

## سخن روز

(بقیه از صفحه اول)

خویش می‌دانند گروهک هائی نظیر مجاهدین خلق ایران و جبهه‌ی به اصطلاح ملی وغیرو در این برهه اززمان که‌به حق بهترین شرایط برای تبادل افکار است، ازبحث آزاد امتناع می کنند ، به‌چه‌دلیل در نشریات خود فریاد اختناق وسانسور سرمی دهند ؟ آیا این دلیل مغرض بودن آنها نیست ؟ آیا شرکت نکردن در بحث‌آزاد تلویزیونی دلیل سست بودن پایه‌های‌اعتقادی و ایمانی آنها نمی باشد؟ گروهکهائی که‌همیشه سعی دارند در محل‌های متشنج وباعده‌ای معلوم‌الحال به سخن بپردازند. احیای چنین سنت اسلامی را برابر بامرگ خود نمی دانند ؟ امروزه دیگر مردم ایران می دانند که اولین راه‌نفوذ استعمار درجامعه‌ای، استحمار و استعمار فرهنگی آن می باشد یعنی خود آگاهی را از مردم گرفته‌و به‌جایش تحریف وتحمیق را به مردم تزریق کرده . درچنین جامعه‌ای است که امپریالیستها قادرند تادام عنکبوتی خود رابرای چاپیدن مردم بگسترانند ولی جامعه‌ای که افرادش درمورد مسائل مهم و بغرنج داخلی و خارجی آگاه باشد سدی‌مستحکم برای نفوذ امپریالیسم و ارتجاع است در چنین جوامعی طلایه‌داران استعمار فرهنگی که‌همانا وابستگان فکری به بلوک‌های شرق وغرب می باشند میدان عمل‌نداشته وقادر به ابراز وجود نیستند لذا برای ابراز وجودبا تشنج و مطرح کردن مسائل انحرافی و برخوردهای مسلحانه و خشونت‌بار تلاش می کنند تاضمن جلوگیری از استقرار آرامش انقلابی نظرات شوم خود را با مظلوم‌نمائی و انقلابی‌نمائی به مردم القاء بکنند . اینگونه مسائل اغلب در کشورهای جهان سوم و به خصوص جوامع ازبند رسته پیش می آید ، حال در جامعه ما نیز گامهای استواری در جهت برخوردهای عقیدتی و بازگشت ثبات و آرامش انقلابی برداشته شده است که نمونه‌های آن در بحث تلویزیونی دوشب گذشته تلویزیون به معرض دید عموم گذاشته شد تا مردم بدور از جوسازیها وتشنجات تصنعی راه و روش صحیح را برگزیده ودانارا از لافزن تشخیص بدهند. دراین میان مشت آنها که همیشه سعی داشتند در زمان های مختلف به سانسور و اختناق اعتراض کرده و نظریات شومشان را در نشریات خارجی و داخلی منعکس بکنند ، بازشده و مردم پی‌بردند که هدف اینگونه افراد نه جلوگیری ازدرگیریها وایجاد ثبات بلکه دامن زدن به برخوردها و جوسازیهای کاذب می باشد ولی مردم انقلابی و مسلمان ایران امیدوار است تا سلسله بحث‌هایی نیز پیرامون مساله بودجه سال ٦۰ و خصوصا ۵٦ میلیون دلار اسلحه بین مسئولین درگیر در موضوعات فوق ترتیب داده شود تا خود بتوانند آزادانه خادم و خاطی را از یکدیگر تشخیص بدهند زیرا امروزه هرکس که صدایش کلفتتر و فریادش بلندتر است سعی دارد خود را حق جلوه داده وباقیل و قال به سرپوش گذاردن به حقایق بپردازد .

امید است بودجه که یکی از مهمترین و سئوال برانگیزترین مسائل امروزی جامعه است‌در بین موافقین و مخالفین به بحث گذارده شده و مردم به محسنات یا معایب آن پی ببرند تادیگر عده‌ای فریاد سردهند که انحصار طلبان به قدرت رسیده و هرکار که دلشان می خواهد می کنند . از جانب دیگر اگر شرایط جامعه اجازه دهد مردم مایلند تامساله ۵٦ میلیون دلار نیز به دقت شکافته شده و حقایق آشکار شود تادر آن‌صورت امیدفرصت طلبان به پاس مبدل شود .

به‌هرحال آغاز حیات نوین صدا و سیمای جمهوری اسلامی ایران را جهت تبدیل شدن به یک دانشگاه تبریک گفته و امیدواریم تا در زمانهای مقتضی مسائل مهم جامعه از طریق بحث های آزاد برای مردم مطرح شود .

## احضار ۵ متهم به دادسرای انقلاب

دادسرای انقلاب اسلامی مرکز طی اطلاعیه‌ای اعلام‌کرد بدینوسیله به آقایان :

۱ ـ کیومرث خزائی ، مدیر عامل شرکت قزلباش .

۲ ـ محمد حسین رهبر نماینده مجلس شورای‌سابق و مشاور وزارت کشاورزی.

۳ ـ اصغر محلوجی مدیر عامل شرکت آفتاب شرق و فروماتکس .

٤ ـ محمود مهتدی فرزند محمدعلی .

۵ ـ سامی پلاس مدیر عامل‌شرکت‌واردات‌وصادرات سامپلات اخطار می گردد حداکثر ظرف ۱۵ روز از تاریخ نشر این آگهی خودرا به شعبه ۱۰ بازپرسی‌دادسرای انقلاب اسلامی مرکز واقع در زندان اوین معرفی‌نمایند.

در غیر اینصورت به پرونده ایشان غیابا رسیدگی و تصمیم اتخاذ می گردد.

## سخنرانی آیت‌ا... صانعی درقم

قم ـ عصر یکشنبه‌بمناسبت ولادت مولای متقیان علی(ع) جشن باشکوهی در محوطه اداره مخابرات قم وباشرکت گروه کثیری از مردم‌وپرسنل نظامی و انتظامی این شهر برگزار شد .

بگزارش خبرنگارخبرگزاری پارس از قم در این مراسم آیت‌الله صانعی عضو فقهای شورای نگهبان از همبستگی بین نیرو های رزمنده ومردم و روحانیون تمجید کرد . همچنین آیت‌الله صانعی در رابطه با وظایف انجمن های اسلامی گفت انجمن اسلامی دو کار باید بکند اول اینکه در مورد وقایعی که اتفاق‌می افتد شهادت بدهد ودوم‌اینکه در اداره امور کمک‌ومعاونت فکری باشد .

## امروز پیکر مطهر شهدای ارتش اسلام تشییع میشود

دایره بزرگداشت شهدا مستقر در پزشکی قانونی در تماسی با خبرگزاری پارس اعلام کرد : ساعت ۹ صبح فردا پیکر پاک چند تن از شهدای ارتش و سپاه اسلام که در درگیری های اخیر مرزی و درپی تسخیر تپه مدن بدرجه رفیع شهادت نائل آمده‌اند از مدرسه‌استاد شهید مطهری تشییع خواهد شد .

## خبرهای کوتاه جهان

● معاون رئیس جمهوری‌و وزیر دفاع اوگاندا شبگذشته در راس هیئتی برای گفتگو با مقامات عراقی وارد بغداد شده است .

★★★

● روزنامه ساندی تلگراف نوشت شوروی بدنبال‌تحویل یکصد دستگاه تانک تی ـ۱۵۵ لهستانی به عراق موافقت کرده است که آخرین نوع‌ازتانکهای تی‌ـ۷۲ خود را نیز به عراق تحویل دهد .

★★★

● در تظاهرات مخالفان و موافقان جمهوری اسلامی ایران در غرب لس‌آنجلس ٤ نفر دستگیر شدند .

★★★

● آسوشیتدپرس از لامه گزارش داد نخستین ملاقات رسمی مقامات ایران وامریکا امروز انجام میشود .

★★★

● خبرگزاری فلسطینی وفا از بیروت گزارش داد که نیرو های زرهی صهیونیستی در جنوب لبنان دست به نقل و انتقالات زده‌اند از سوی دیگر به گزارش آسوشیتدپرس سوریه‌موشکهای سام‌ـ٦تازه‌ای به شرق لبنان منتقل کرده است .

★★★

● وزیر دفاع امریکا در مصاحبه‌ای‌با تلویزیون‌بی‌بی‌سی گفت کشورش از نظر مسابقه تسلیحاتی بسیار عقب‌تر از شوروی است واین وضع می تواند امریکا را بسوی جنگ بکشاند .

## گزارش کامل نتایج بررسی های هیئت بررسی شایعه شکنجه تقدیم امام شد

تهران خبرگزاری پارس ـ بامداد پریروز ایت‌الله موسوی اردبیلی دادستان کل کشور باتفاق اعضای هیئت بررسی شایعه شکنجه‌بحضور امام امت رسیدند وبا ایشان گفتگو کردند.

دراین دیدار گزارش کامل‌و نتایج حاصله از بررسی ها در مورد شایعه شکنجه تقدیم رهبر انقلاب وبنیانگذار جمهوری اسلامی ایران شد.

در پایان این دیدار حجت الاسلام محمد منتظری نماینده امام در هیئت بررسی شایعه شکنجه به‌خبرنگار خبرگزاری پارس اظهار داشت : انچه راکه بطورکلی میتوان بیان کرد این است که نظام حاکم بر زندانها مبنی‌بر شکنجه نیست لیکن مواردی استثنائی ازاعمال شکنجه در بعضی زندانهادیده شد .

نماینده امام در هیئت‌بررسی شایعه شکنجه افزود: امام تاکید فرمودند نتایج بررسی‌ها هرچه زودتر در داخل وخارج ازکشور منعکس شود. حجت الاسلام منتظری گفت . این هیئت کماکان بکار خود ادامه خواهد داد . بگزارش‌خبرنگار خبرگزاری پارس در دیدار اعضای هیئت بررسی شایعه شکنجه باامام ، آقایان محمد منتظری ـعلی محمد بشارتی نماینده مجلس شورای‌اسلامی‌ـ دادیکر دادستان تهران و علی اکبر عابدی بازپرس دادسرای تهران حضور داشتند.

★ اظهارات دادستان کل کشور

امام امت از مجموع گزارشهائی که در موردبررسی شکنجه ازسوی هیئت رسیدگی کننده به این موضوع تقدیمشان شد راضی بودند وازکارائی هیئت اظهار رضایت کردند.

این‌مطلب را ایت‌اللهموسوی اردبیلی دادستان کل کشور در پایان دیدار دیروز خود با بنیانگذار جمهوری اسلامی ایران به‌خبرنگار خبرگزاری پارس اظهار داشت.

وی همچنین گفت . امام تاکید بسیار فرمودند این گزارشها شامل عملکرد هیئت درتهران است به اطلاع مرد درتهران است به اطلاع مردم برسد وبطور وسیع در خارج از کشور نیز انعکاس یابد.

## باحضور آیت‌الله مهدوی کنی : نمایشگاه صنایع دستی و هنری آسایشگاه معلولین کهریزک افتتاح شد

در مراسم افتتاح نمایشگاه صنایع دستی و هنری‌معلولین کهریزک دکتر محمد علی فیاض بخش وزیر مشاور و سرپرست سازمان بهزیستی کشور گفت در هفته بهزیستی کشور که از ۲٤ خردادامروز بهزیستی آغاز میشود کلیه تولیدهای این سازمان بمعرض نمایش گذاشته میشود در ین مراسم که با حضور آیت‌الله محمد رضا مهدوی کنی‌وزیر کشور و نماینده‌امام‌درسازمان بهزیستی کشور برگزار شد دکتر فیاض بخش طی سخنانی با اشاره به مشکلات سازمان بهزیستی کشور گفت ما در حدود ۱۵ هزار نابینا و ۳۰۰ هزار ناشنوا را زیر پوشش داریم ولی هنوزسازمان امکان جذب کافی را ندارد وی افزود متاسفانه مساله جنگ تحمیلی عراق علیه ایران نیز به تعداد این معلولین افزوده است در این جا۱٦۰نفرپرسنل و ٤۰۰ نفر معلول وجود دارند که بعضی از معلولین کارهای آسایشگاه را خود انجام می‌دهند کسانی هستند که با دهان نقاشی می‌کنند وبا دست کارهای خیاطی ـ الکترونیک ـ ساعت سازی و نظایر آنها انجام می‌دهندوی خاطر نشان ساخت که طبق مصوبه شورای انقلاب دفتر مشارکت مردمی مرکب از پنج تن از جمله نماینده امام‌ـ امام جمعه شهر ـ دونفر ازمعتمدان شهر و نماینده سازمان‌برنامه و بودجه در تمام شهرها موظفند احتیاجات سازمان بهزیستی را با کمک مردم برآورده سازند نامبرده اظهار امیدواری کرد روزی فرا رسد که معلولین نه‌تنها همه کار های خودشان را خود انجام دهند بلکه در جامعه بعنوان گروهی تولید کننده نیز به حساب آیند .

سپس آیت‌الله مهدوی کنی با اشاره به نحوه اداره آسایشگاه توسط خودمعلولین و با همیاری مردم گفت ما باید با اعتقادات سنتی‌خودمان تعاونیهای سنتی را زنده کنیم زیرا بافت صنعتی هر جامعه مبتنی‌بر اعتقادات سنتی است که‌آنهارابجلو میبرد سپس‌قسمت های مختلف نمایشگاه مورد بازدید قرار گرفت در این نمایشگاه آثار تعدادی از معلولین به معرض نمایش و فروش گذاشته شده است.

به‌مناسبت دومین سالگرد قیام مسلمانان عراق

## عراقیهای مقیم ایران راهپیمائی خواهند کرد

به مناسبت دومین سالگرد قیام مسلمانان عراق به رهبری متفکر بزرگ شهید ایت‌الله‌سید محمد باقرصدر علیه رژیم مزدور بعث عراق در روز ۱۷ رجب (اول خرداد) و به منظور ادامه راه شهیدانی که بخاطر برقراری حکومت اسلامی در عراق بشهادت رسیدند حجت‌الاسلام‌سید محمد باقر حکیم دبیر کل جامعه‌روحانیت مبارز عراق طی اطلاعیه‌ای از برادران و خواهران عراقی مقیم ایران دعوت کرد در تظاهراتی که بهمین مناسبت روز جمعه هفدهم رجب (یکم خرداد) از میدان فردوسی بسمت دانشگاه تهران محل برگزاری نماز جمعه برپا میشود شرکت کنند. لازم به یادآوری است که این راهپیمائی از ساعت ده آغاز خواهد شد.

## فعالیت‌های شهربانی کشور در فروردین ماه سال جاری

در فروردین ماه سال‌جاری ٤٫۲۷۹ کیلوگرم هروئین ـ ۱۲۹٫۹۹۲ کیلوگرم تریاک ـ و ۱۳٫۵۰٤ کیلوگرم حشیش توسط مامورین شهربانی های استانهای کشور کشف شده است.

روابط عمومی شهربانی جمهوری اسلامی ایران با صدور اعلامیه‌ای همچنین‌اعلام کرد که مقدار ۲٦۲٫٦٤۵ کیلو گرم سایر مواد مخدر ـ ۳٫۵۸۰ کیلوگرم مایه شیره و ۱۸ سانتی گرم مرفین توسط مامورین‌شهربانی های کشور کشف شده است این‌گزارش حاکیست که دو قبضه تفنگ ژ ـ ۳ یک قبضه مسلسل بوزی یک قبضه اسلحه بادی و مقادیری فشنگ و خشاب‌توسط‌مامورین شهربانی کشف شده است.

## پیام تبریک انجمن اسلامی دانشجویان لندن به امام

بگزارش نماینده واحد مرکزی خبر از لندن انجمن اسلامی دانشجویان در لندن عضو اتحادیه انجمن های اسلامی در اروپا به مناسبت سالروز میلاد با سعادت‌اولین کوکب اسمان ولایت‌پیامی‌برای امام امت خمینی‌کبیرفرستادند در قسمتی از این پیام امده است.

سالروز میلاد با سعادت کوکب اسمان ولایت و امامت حضرت علی‌بن‌ابی‌طالب (ع) را به حضور امام زمان(عج) و نایب‌وفرزند والاتبار ایشان حضرت خمینی و ملت مسلمان و شریف ایران تهنیت عرض میکنیم.

علی در دوران زندگی خود با مشکلات بسیار روبرو بود که عکس‌العمل های ایشان در مقابل هرکدام از ان ها منزله درس و روش عملی در برخورد با وقایع است و بالاخره علی در دوران حکومتش یک حاکم عادل‌است که در اجرای عدالت از هیچ چیز نمیهراسید و به هیچ کس باج نمیداد بالاتر از همه علی با شهادتش به ما می فهماند که اگر هدف اجرای عدالت باشد و تلاش در راه تساوی چه بسا مجبور باشد خود را فدا کندماضمن تبریک دوباره از خداوند میخواهیم به ما توفیق دهد راه وی و اطاعت از فرزندونایب راستین امام خمینی را عطا فرماید.

## دیدار امام با پرسنل نیروی دریائی و مردم جزایر استان هرمزگان

تهران ـ صبح دیروزناخدا افضلی فرمانده نیروی دریائی جمهوری‌اسلامی‌ایران بهمراه پرسنل ناوگان نیروی‌دریائی بندر عباس و اقشار مختلف مردم جزایر استان هرمزگان در حسینیه جماران بحضور امام امت رسیدند .

ابتدا فرمانده نیروی‌دریائی ضمن تبریک میلاد حضرت علی (ع) گزارشی را به استحضار امام امت رساند آنگاه امام امت سخنانی بدین شرح در جمع آنان ایراد فرمودند :

بسم‌الله الرحمن الرحیم

من این روز مبارک را به تمام مسلمین و به ملت شریف ایران و به قوای مسلح جمهوری اسلامی و به‌عشایر نیرومند همه کشور و آن عشایری که از کهکیلویه و بویراحمد آمده در اینجا حاضرند و به شما نیروی دریائی و به سایر آقایانیکه از هرمزگان آمده‌اند و از جزیره های ثلاث تبریک‌عرض می کنم امروز روزی است که علی‌بن ابی‌طالب سلام‌الله علیه که باب وحی‌وامانتدار وحی بود متولدشد و این روزی است که قرآن کریم و سنت رسول اکرم به ولادت این مولود بزرگ مفسر پیدا کرد و پشتوانه وحی و پشتوانه اسلام بوجود این مبارک قوی شد که اتمام بعثت بوجود این مولود بزرگ شد و باید بگوئیم‌فتح باب وحی و تفسیر وحی و ادامه وحی بوجود مقدس این سرور و من این روز را که هم روز بعثت است و هم روز ولایت است و هم روز نبوت است و هم روز امامت است به همه آقایان و به‌همه ملت تبریک عرض می کنم .

ما باید دنبال تعلیمات‌اسلام باشیم و کشور ما که به‌اسم اسلام و به اسم قرآن کریم‌و با اسم الله‌اکبر این‌جمهوری اسلامی را مستقر کرد باید کوشش ما هرجا که هستیم و در هریک از ارگانها که هستیم و در هرجای ایران‌که هستیم این باشد که اسلام‌در آنجا پیدا شود و تحقق‌پیدا کند ما اگر چنانچه اسلام را در این کشور متحقق کنیم و نیرو های مسلح ما چه‌نیروی دریایی و یا هوایی یازمینی و چه پاسداران متعهد و چه سایر قشر های ملت ازنیرو های مسلح گرفته تا سایر قشر های مردم متعهد به‌اسلام باشیم‌و دنباله وحی و دنباله امام باشیم‌و دنباله‌آن‌بزرگواری که امروز روز اوست‌باشیم

○ کوشش ما درهرجاکه هستیم‌باید این باشد که اسلام درآنجا تحقق پیدا کند

خوفی از هیچ‌چیز نداریم خوف از مرگ برای‌آن است که کسی مرگ را آخرزندگانی بداند و کسی می ترسد که‌با مرگ به‌نابودی برسد یا به مراحلی از جزا و عقاب‌برسد لکن اگر ما باسلامت‌ایمان‌از این دنیا برویم چه در جبهه های جنگ که جبهه شهادت است و چه در پشت جبهه های جنگ که آنهم جبهه جنگ و شهادت است اگر ما نائل بشویم به فیض شهادت باکی از این نداریم که دراین دریای پرخروش‌عالم‌ماشکست بخوریم شکست صوری یا پیروزبشویم‌پیروزی‌صوری اگر ما دران مرحله ازسیر که دارم پیروز ازکار درائیم‌مرگ ماپیروزی است وحیات مانیز پیروزی است کوشش کنیدکه دران میدانی که میدان مبارزه ببزالله و شیطان است میدان مبارزه بین نفسانیت انسان و روح است در ان میدان پیروز بشوید.

○ کوشش کنید که درآن میدانیکه میدان مبارزه بین الله و شیطان است ، درآن میدان پیروز شوید

که‌اگر این پیروزی به دست شما امد از هیچ شکستی باکی نداشته باشید که ان ها شکست نیست علی (ع) دروقتی که رسول اکرم به حسبرو ایت فرمود که‌تو شهید خواهی شد به‌فکر این بود که آیا با سلامت دین یانه سئوال می کند که من دیدم سالم است می فرماید که بله ان چیزی که اولیاء خدا توجه به‌او داشتند سلامت در دین و سلامت نفس بود حضرت علی‌بن‌الحسین هم وقتی که پدر بزرگوارش فرمود شهید خواهی شد یا شهید خواهیم شد عرض کرد مگر ما به‌حق نیستیم فرمود چرا ما به حق هستیم بعد عرض کرد که ما از چه دیگر بترسیم ما از موت دیگر ترس نداریم برادران من‌کوشش کنید که در هرجائی که‌هستید هرشغلی که دارید هر نظامی که هستید باهرایده‌ای که‌هستید شما توجه کنید که این راه اسلام رابدان طوری که‌خدای تبارک وتعالی امر فرموده‌است این راه راطی کنید که باطی کردن این راه شما پیروزید امروز شما ببینید که مواجه‌با چه اشخاص وجمعیتها هستید مواجه باآنها که نفاق دارندو بانفاق ادعای اسلام می کنندو ان وقت یک حبسی هائی که درجاهائی‌پیش‌دمکراتهامحبوس بودند برخلاف همه مقررات انسانی مقررات اسلامی با ادعای به‌اینکه مسلمان هستیم انها رابه‌باران می کنند. و با آن طرزفجیع به‌شهادت می رسانند اینها دلیل براین است که‌الهام ازجنایتکاران بزرگ می‌گیرند وباافراد ملت‌خودشان این نحو رفتار می کنند شما برادران توجه داشته باشید که به راه اسلام بروید وتخلف نکنید و در همه جاها که هستید درپادگانها ودرسایر جاها که مجتمع هستیداز تخلفات‌اسلامی پرهیز کنید وشما ببینید که انهائی که باشما مقابله هستند وقتی که شکست می‌خورند انطوریکه گفته شده است در سنگر های انها الات‌لهو ولعب ومشروبات پیدا می‌شود شما هاتوجه کنید که شمائی که امروز لشکر اسلام هستیدارتش اسلام هستید پاسداران اسلام هستید باید به‌آنهایی‌که‌پاسدار کمر ونفاق هستند فرق داشته باشید شما باید جاهایی که زندگی می‌کنید مسجد شما باشد

معبدشماباشدشمادرعبادت‌خدا هرمتید درسنگر ها که هستید سنگر عبادتگاه شما است برای اینکه شما دنبال اسلام هستید ودنبال امام مسلمین علی‌بن‌ابی طالب سلام‌الله علیه من ازهمه قوای مسلح چه نیروی‌دریائی

که شکست‌خورده‌اندو وازده‌اند درجمعیتهای عالم چون شکست خورده‌اند با این‌دست وپازدن می‌خواهندیک‌صورتی برای خودشان درست کنند وان وقت باانوضع و با ان

○ شما باید جاهائیکه زندگی می کنید مسجد شما باشد، معبد شما باشد

وضع جنون آمیز و حیوانی جوانهای عزیز ما را که گفته می‌شود قریب ۲۰۰ نفر در ان محبس بودند به‌شهادت‌رساندند وبابسیاری رازخمی وبسیاری راشهید کردنداین‌وضعی است که ما مواجه بااین طور جنایتکاران هستیم جنایتکارانی که بسیاری از انها در اینجا تشریف دارندوچه نیروی‌هوائی وچه‌نیروی زمینی وازپاسداران متعهد وازعشایرنیرومند وجهاد وازهمه نیروهایی که ملتی هستند واز ملت جوشیده‌اند و از همه سازمانها تشکر می‌کنم‌و خدای تبارک و تعالی پشتیبان همه‌شما هست و شما باید با همکاری همفکری هم باتوجه باینکه نظام‌بطور صحیح‌ملحوظ بشود و مراتب ملحوظ‌باشدباهم به‌جنگ کفار می روید وانشاء الله پیروزی باشما هست و خداوند شما را پیروز کندهم‌در پیروزی باجنگ‌داخلی‌که‌جنگ نفس است وهم پیروزی با خارج که‌قوای کفراست وقوای نفاق واز خدای تبارک‌وتعالی سلامت وسعادت همه را خواستارم .

والسلام وعلیکم ورحمه‌الله وبرکاته

## تلگرام آیت‌ا... منتظری به نخست وزیر

تهران ـ خبرگزاری‌پارس‌ـ از سوی حضرت آیت‌الله منتظری پیام تشکرآمیزی در پاسخ به تلگرام تبریک‌آقای رجائی نخست وزیر برای ایشان ارسال شد .

متن پیام به‌این شرح‌است: جناب مستطاب آقای‌رجائی نخست وزیر محترم دامت توفیقه تلگرام تبریک شما به مناسبت میلادباسعادت مولا ـ الموحدین حضرت امیر علیه السلام رسید ضمن تشکر و تبریک متقابل توفیق جنابعالی و هیئت محترم دولت‌جمهوری اسلامی ایران را در جهت تحقق اهداف عالیه انقلاب اسلامی که همان نجات محرومین و مستضعفین‌جهان در پرتو عمل و تعالیم حیات‌بخش اسلام است از خدای بزرگ مسئلت دارم .

والسلام و علیکم و رحمت‌الله ـ حسینعلی‌منتظری

## جلسه هفتگی انجمن اسلامی دانشجویان درلندن

بگزارش نماینده واحد مرکزی خبر در لندن عصرروز گذشته جلسه هفتگی انجمن اسلامی دانشجویان در لندن در محل مسجد امام برپا شد در این مراسم پس از تلاوت کلام‌الله مجید بحثی در تحلیل حوادث سیاسی ایران و جهان درگرفت که طی آن هزاران‌مسئله‌ازجمله‌نامه منافقین به امام و شرایط امام برای پذیرفتن منافقین سخنرانی های اخیرامام‌لایحه قصاص اوضاع لبنان حوادث مرزی و جنگ ایران شجاعت و پیروزی های جدید ارتش اسلام که درسایه وحدت همه سطوح نظامی‌ممکن شده است و خلاصه اوضاع در خلیج‌فارس و وضع نیرو های نظامی امریکا موسوم به واکنش سریع در منطقه را مورد تجزیه و تحلیل قرار دادند آنگاه یکی از برادران عضو انجمن اسلامی منچستر که به لندن دعوت شده بود سخنرانی بسیار جالبی تحت عنوان(توجیه‌و تفکرالتقاطی) ایراد کرد.

وی ضمن تفسیر پیام های نوروزی امام و آیت‌الله‌منتظری و تحلیل‌مشروحی‌ازماتریالیسم فلسفی چنین نتیجه‌گیری کردکه التقاط یک حربه سیاسی نیست بلکه خطری برای اسلام و خیانتی به اسلام است التقاط واقعیتی است عینی که خطری است علیه اسلام باید دربرابر آن موضع اسلامی اتخاذ کرد التقاط جمع‌ضدین عناصرفکری سازش‌ناپذیر و غیرقابل جمع است هدف التقاطیون ایجاد پوشش اسلامی برهسته غیر ـ اسلامی و نفوذ در جامعه اسلامی است التقاط پیشرفته ترین وسیله‌ایست که استکبار جهانی شرق و غرب علیه‌اسلام ایجاد کرده است وی درپایان ضمن رد همه تفاسیر ماتریالیستی نتیجه گرفت که اسلام به ثبات ارزشهای الهی و قوانین الهی اعتقاد دارد و آنچه تحت عنوان بی‌ثباتی ارزشها از طرف مادیگراها و التقاطیون عنوان شده فقط برای صدمه‌زدن به اسلام و تفکر توجیه‌ای است.

## زنگ خطر!

(بقیه از صفحه اول)

بهرحال تبلیغات آنقدر وسیع بود که امروزدرفاع از جاسوس امریکائی، در مجلس شورای اسلامی‌تشنج ایجاد میکردد وعلنا رسانه‌های گروهی بدفاع ازجاسوس میپردازند . آنقدر بی‌پروایی در عمل وجود دارد که‌علنا درمقابل دادگاه انقلاب اسلامی بصورت های‌گوناگون‌از تحریف خبر گرفته تا ایجاد شانتاژ های سیاسی، قرار میگیرند.

در اینجا میخواهیم توجه رابااین نکته جلب‌کنیم که باید متوجه شدکه جه‌براین انقلاب در این دوسال گذشته است که درجامعه انقلابی و اسلامی آنقدرتبلیغات صورت میگیردکه این‌چنین نادرستی‌هایی بسادگی به کرسی عمل می‌نشیند وچه‌خوب آن نماینده مجلس بیان کردکه اگر وضع این‌چنین ادامه یابد فضاآن‌چنان‌آماده میشودکه جاسوس آزاد ودانشجویان مسلمان پیروخط امام بجرم تسخیرلانه‌جاسوسی محاکمه میشوند. آیا اگر وضع خدای ناکرده‌همین‌منوال ادامه‌یابد و دستهای ناپاک ضدانقلاب در مواجهه با انقلاب اسلامی این‌چنین باز باشد آیاامیدی میرود در آینده آبرویی از اسلام درجهان باقی‌بماند ودیگرتوده پابرهنه و مسلمان حامی یک‌چنین انقلابی باشند. مطمئنا پاسخ‌هر دو سئوال منفی است. ادامه وضع موجود و تداوم جوسازی های ضدانقلابی وضد اسلامی مطمئنا تمامی اساس و بنیاد انقلاب‌اسلامی راکه‌خونبهای پاکترین شهدای این‌آب وخاک است را از بین خواهد برد و اساسا دیگرنشانه‌ای از انقلاب و اسلام مشاهده‌نخواهد شد . اینجاست که میگوییم زنگهای خطر شدیدا بصدا درآمده‌اند باید هشیاربود وتاهرچه وضع خطرناکتر نشده است باقاطعیت انقلابی جلوی پیشروی ضدانقلاب را سد نماییم.

والسلام

## از آغاز جنگ تحمیلی علیه ایران ۳۰ هزارتن ازنظامیان عراق به کوهستانها پناه برده‌اند

ارومیه ـ خبرگزاری‌پارس‌ـ از آغاز جنگ تحمیلی عراق علیه انقلاب اسلامی ایران تاکنون در حدود ده درصداز نیرو های فریب‌خورده ارتش صدام عراق که ماهیت و مزدوری این رژیم را دریافته بودند با ترک جبهه های جنگ به کوهستان های آن کشور پناه برده‌اند . این گروه که از رویاروئی با سربازان اسلام خودداری کرده‌اند بعضا به گروه های مبارز در درون عراق‌پیوسته و یا کشور های همجوار از جمله ایران را جهت مبارزه‌با نظام کافر صدام انتخاب کرده‌اند . بگزارش خبرگزاری پارس بنقل از یکی‌ازاعضای جنبش مجاهدین عراق که‌از سوی منابع موثق نیز تائید شده است حاکی‌است‌نظامیان فراری از ارتش عراق‌تاکنون نقش بسیار مهمی در افشای ماهیت رژیم صدام تکریتی و نتیجه حاصل از جنگ‌تحمیلی عراق علیه ایران ایفاکرده‌اند. لازم به یادآوری است که علیرغم فرار های‌مکررنظامیان عراق رژیم مزدور صدام همچنان در این موردسکوت اختیار کرده است .

## تشکیل سرویس مکاتبه‌ای توسط موسسه تحقیقاتی وپژوهشهای علمی

بگزارش واحد مرکزی‌خبر همزمان با سالروز خجسته میلاد حضرت امیرالمومنین علی علیه‌السلام موسسه ۱۱۰ مرکز خدمات تحقیقاتی و پژوهش های علمی، فرهنگی، صنعتی و اقتصادی اقدام به تشکیل سرویس مکاتبه‌ای‌جهت مبادله خدمات اطلاعاتی و پژوهش های علمی ،فرهنگی، صنعتی واقتصادی‌نموده‌است. با تشکیل‌این‌سرویس‌مکاتبه‌ای سازمان ها و موسسات‌دولتی نهاد های انقلابی، موسسات و مراکز علمی، مخترعین و پژوهشگران و کلیه‌علاقمندان در استان ها و شهرستانهای سراسر کشور می توانندنیاز های خود را در زمینه های مذکور کتبا به آدرس تهران صندوق پستی ٤۱۳۲۲۷ درخواست نمایند تا این سرویس با توجه به‌امکانات و توانائیش کتبا جواب‌آنرا برای درخواست کننده ارسال نماید .

## مبادله آتش توپخانه بین نیروی بازدارنده عرب وفالانژ دربیروت

نماینده واحد مرکزی‌خبراز بیروت گزارش داد مبادله آتش توپخانه بین نیروهای بازدارنده عرب وحزب‌فالانژ در بیروت شب گذشته به‌اوج خود رسید بطوریکه در اغلب مناطق بیروت مردم شب را در پناهگاه هاوطبقات‌زیرزمین ساختمان ها گذراندند.

این زدو خورد ها که از نیمه شب یکشنبه‌بطورناگهانی آغاز شد دیروز نیز ادامه داشت بطوریکه تعدادزیادی موشک و خمپاره در عمق مناطق پرجمعیت فروریخت. براساس ارقام غیر رسمی ظرف روز گذشته ۲۵ نفر کشته‌و۱۱۸ نفرزخمی‌شده‌اند. گزارش بیمارستان ها نشان می دهد که اغلب کشته هاو زخمی ها را افراد غیرنظامی بخصوص خردسالان تشکیل می‌دهند .

این نبرد ها شب گذشته به ساختمان‌های بلند دوسوی خط تماس کشیده شد و رزمندگان که در دو آسمان خراش معروف متمرکز شده بودند با سلاح های سنگین به مواضع یکدیگر شلیک‌می کردند بطوریکه صدای‌انفجار های پی‌درپی در سراسر بیروت بگوش میرسید.

## شورای امنیت به ریاست نخست وزیر تشکیل جلسه داد

تهران ـ خبرگزاری پارس‌ـ عصر دیروز جلسه شورای امنیت به ریاست محمد علی رجائی نخست وزیر و با حضور وزیر دفاع و فرمانده نیروی هوایی ، فرمانده ژاندارمری،رئیس‌کل‌شهربانی، وزیر کشور ، جانشین‌فرمانده نیروی زمینی و فرمانده‌سپاه پاسداران در محل نخست وزیری تشکیل شد . به گزارش خبرنگار خبرگزاری پارس در این جلسه که‌بیش از سه ساعت بطول انجامید مسئله امنیت کشور مورد بحث و گفتگو قرار گرفت .