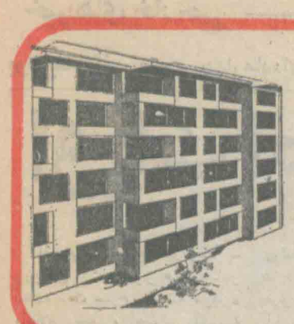

آپارتمان های کاجره
برای فروش
شرکت ایران بیلدینگ
خیابان ابوریحان پلاک ۵۸ تلفن ۴۸۶۹۰۸
ضمناً باطلاع کسانیکه درخواست رزرو آپارتمانها را نموده اند
میرساند قیمت های اعلام شده تا آخر سال ۱۳۵۴ میباشد

آیندگان

۱۲ صفحه

دوشنبه ۱۲ اسفند ۱۳۵۳ ـ شماره ۲۱۶۵ ـ سال هشتم ـ بها ۵ ریال

کاغذدیواری آلمانی — موکت مخملی وندی
پلاستر
درهمه جا پیشگیر است
تلفن ۶۶۶۶۶۵

شاهنشاه از همه ایرانیان برای شرکت در حزب رستاخیز ایران دعوت کردند

ایران یک حزبی شد

شاهنشاه:

باز صحبت از نفت است و تحریکات در مملکت شروع شده

اگر شاهنشاه ایران نبودم، نمی‌توانستم این کارها را انجام بدهم

بازی کردن رل اقلیت وفادار در ایران مشکل بود

متن کامل نطق شاهنشاه در صفحه ٤

ایران‌نوین، مردم، پان‌ایرانیست و ایرانیان

همه احزاب به حزب «رستاخیز ایران» پیوستند

★ شریف‌امامی ، ریاضی و نهاوندی پیوستن خود را به « رستاخیز ایران » اعلام کردند

پس از اعلام‌تشکیل رستاخیز ایران ، به عنوان تنها حزب سیاسی کشور ٤ حزب سیاسی قانونی کشور پیوستگی خود را به آن اعلام کردند .

یکی از رهبران حزب ایران نوین آمادگی همه افراد این حزب را برای پیوستن به این حزب که دبیر کل آن ، دبیر کل فعلی ایران نوین خواهد بود اعلام داشت .

کمیته مرکزی حزب مردم در جلسه فوق‌العاده بعد از ظهر دیروز خود پس از استماع بیانات شاهنشاه دایر بر ضرورت تشکیل حزب واحد و تحکیم مبانی وحدت ملی ضمن ابراز سپاس بیکران از رهبری های خردمندانه و دوراندیشانه

(بقیه در صفحه ۱۲)

هویدا

- **جوابی که از فردا ، از ملت ایران خواهیم شنید، نماینده‌افکار ایرانیان و ضامن پیشرفت سیاستهایمان است**
- **در حزب تازه اختلاف سلیقه بر اساس ۳ اصل کلی مجاز است**
- **هویدا ، نخست‌وزیر، لااقل برای ۲ سال دبیر کل تنها حزب ایران**

آنها که به رستاخیز ایران وارد نشوند اگر توده‌ای و بی‌وطن هستند یا به زندان می روند و یا اجازه خروج از کشور می گیرند . اگر مومن به ۳ اصل اساسی هستند ولی این تشکیلات را قبول ندارند، باید موضع خود را اعلام کنند، اما توقعات دیگر نداشته باشند

از این پس از همه نیرو های فعال مملکت در مقام های شایسته استفاده می شود ـ هویدا

کنگره رستاخیز ایران اردیبهشت برپا می‌شود

هویدا نخست وزیر که روز گذشته به فرمان شاهنشاه به دبیر کلی رستاخیز ایران ، تنها حزب سیاسی کشور منصوب شد، شب گذشته درمصاحبه‌ای در باره تغییرات احتمالی در دولت پس از تشکیل حزب‌تازه گفت از این پس از تمام نیرو های فعال مملکت در مقام های شایسته استفاده خواهد شد .

نخست وزیر که به این ترتیب تلویحا از دادن شغل به افرادی که اکنون عضو حزبی نیستند و یا در حزب ایران‌نوین عضویت ندارند سخن می گفت ، اظهار داشت که از

(بقیه در صفحه ۱۲)

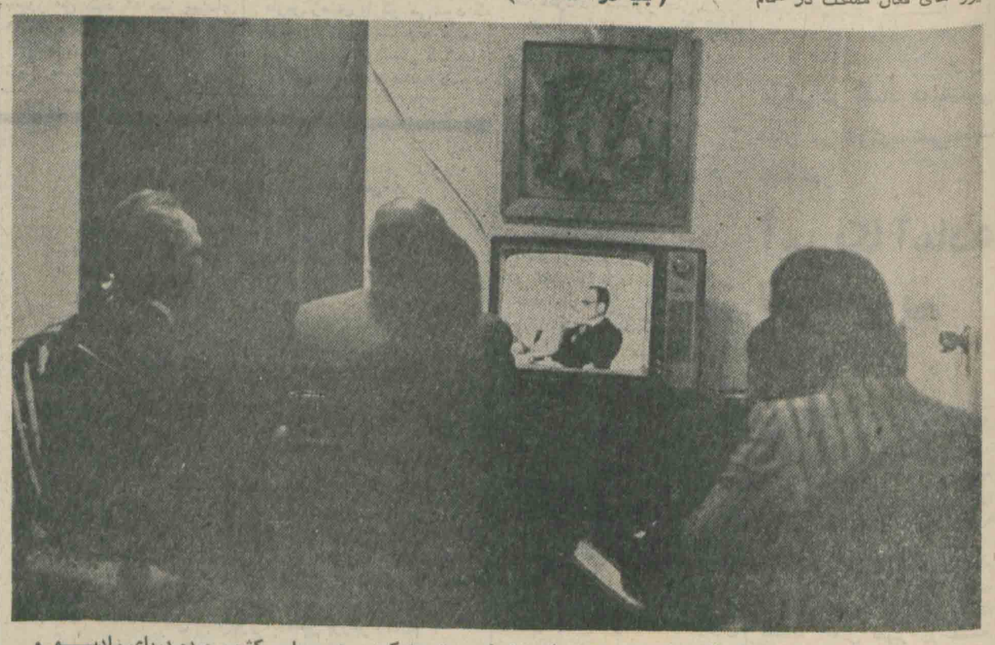

مصاحبه مهم‌شاهنشاه درهمان لحظات نخست ، همه ملت را بخود متوجه کرد و در سراسر کشور مردم درپای رادیو و تلویزیونها جمع شدند تا اعلام تشکیلات تازه سیاسی راببینند و بشنوند .

هواپیمای ربوده شده به بغداد بازگشت

دادستان تهران پرونده هواپیما ربائی را دنبال می کند

۸۲ تن از مسافران‌هواپیمای ربوده شده عراقی عصر دیروز با یک پرواز فوق‌العاده تهران را به سوی بغداد ترک کردند. چند تن از مجروحان نیز که بهبود یافته بودند ، با پرواز فوق‌العاده راهی کشورشان شدند .

در حال حاضر تنها ٤ مسافر مجروح عراقی در بیمارستان شهیاد بستری‌هستند که‌حالشان روبه بهبود است اما روزگذشته یکی از رانندگان به علت زخم شدید ناشی از اصابت گلوله در بیمارستان مرد .

قبل از ترک مسافران‌عراقی و نیز مرخص شدن مجروحان از بیمارستان ها به دستور دادستان تهران چند تن از بازپرسان به عیادت و ملاقات مجروحان و مسافران رفتند و برای تکمیل پرونده ربودن هواپیما از آنان سئوال کردند ٤ تن از بازپرسان امامی ، گیلانی ، فاتحی و شاملو مامور تحقیق و تکمیل این پرونده شده‌اند که تحقیقاتشان را زیر نظر نوربخش معاون اول دادستان دنبال می کنند .

دیشب کسب اطلاع شد به دستور یکی ازبازرسان‌مامور تحقیق پیش از پرواز هواپیمای ربوده شده به عراق از داخل هواپیما با حضور ماموران تشخیص هویت‌عکسبرداری‌شد. این هواپیما پس از چند ساعت کنترل و اطمینان به پرواز به سوی بغداد حرکت کرد

بنابر آخرین خبر رسیده از بغداد هر دو هواپیمای عراقی (هواپیمای ربوده شده و هواپیمای فوق‌العاده برای رساندن مسافران) وارد بغداد شدند .

پیش از پرواز هواپیمای حامل مسافران وسایل وچمدان های مسافران باحضورخودشان از هواپیمای ربوده شده به داخل هواپیمای دوم منتقل شد و بعد مسافران برای پرواز سوار هواپیما شدند .

(بقیه در صفحه ۱۲)

شورش ماهیگیران صیدا ممکن است سبب استعفای‌رشید صلح گردد

۵ نظامی در درگیریهای لبنان کشته شدند

★ افسران بلندپایه و رهبران چریکهای فلسطین برای میانجیگری به صیدا رفتند

بیروت ـ یکشنبه ـ خبرگزاری ها ـ ماهیگیران لبنانی در بندر صیدا با نیرو های نظامی به زدو خورد هایی خونینی پرداختند که در نتیجه ۵ نظامی کشته و ۱۰ داوطلب مجروح شدند مسافرانی که‌از این شهرجنگ‌زده آمده‌اندگفتند دهها غیر نظامی نیز مجروح شده‌اند صیدا در ۲۵ میلی جنوب بیروت ، به یک شهر متروک تبدیل شده و همه جاده های اصلی باسنگ های‌خیابانی مسدود و ارتباط های تلفنی با خارج قطع شده است .ماهی گیران به اعطای حقوق ماهی‌گیری به یک شرکت خصوصی لبنانی معترضند .

اعتراض از روز چهارشنبه آغاز شد و به درگیری های خشونت آمیز با پلیس محلی انجامید ، یک رهبر با نفوذ سیاسی به نام معروف سعد به شدت مجروح شده و اینک در بیمارستان دانشگاه آمریکائی بیروت در حالت بیهوشی بسر می برد . شنبه شب و بامداد یکشنبه صدای شلیک گلوله در صیدا به گوش‌رسید .فرماندهی ارتش گزارش داد غیرنظامیان تعداد زیادی وسایل موتوری را ویران کرده‌اند . در یک‌اعلامیه نظامی آمده است تلفات نیرو ـ های نظامی به هنگام تلاش‌برای عبور از یکی از سنگر هائی که غیر نظامیان مسلح از آن دفاع می کردند ، و حمله به‌مواضع نظامیان روی داد ، فرماندهی چریک های فلسطینی طی اعلامیه‌ای هرگونه رابطه خود را با این درگیری ها تکذیب کرد . جلسه کابینه لبنان به ریاست رشید صلح نخست‌وزیر دریافتن راه حلی برای این مساله با شکست روبرو شد ، روزنامه ها پیش‌بینی کردند درگیری های صیدا احتمالا به یک بحران حکومتی و استعفای صلح میانجامد . با وجودتکذیب چریک ها ، روزنامه ها نوشتند تلاش هائی در جریانست که این درگیری ها را تبدیل به نمایش قدرتی بین ارتش و فلسطینی ها می کند .

گروهی از غیر نظامیان به پاسگاه های ارتش حمله کردند و گروهی دیگر با تفنگ بمگشتی های نظامی در میدان نجمه شلیک کردند . نیرو های‌نظامی به این آتش پاسخ دادند و دو تفنگ ۱۰۶ میلیمتری حمله کنندگان غیر نظامی را منهدم ساختند . ماهیگیران وکارگران و دیگر حامیان آنها ازتفنگ‌های ضد زرهی در مسدود کردن‌راه ها استفاده می کنند و حمله کنندگان تمام راه ها و میدان ها را از پشت بام خانه ها در اختیار گرفته‌اند . صلح به خبرنگاران گفت افسران بلند پایه نظامی و رهبران چریک ـ های فلسطین برای میانجیگری به صیدا رفته‌اند . وی گفت امیدوار است این میانجیگری موفقیت آمیز باشد تا یگان های نظامی بمواضع خودبازگردند.

ضمنا ، ژنرال اسکندر غانم

(بقیه در صفحه ۱۲)

تالار رودکی
ارکستر سمفونیک تهران
tehran symphony orchestra

رهبر فرهاد مشکوة

بااثاری از هندل موسیقی آب
فلدمن راجع به زمان و عامل‌سازی
استراوینسکی سویت «مرغ آتشین» (۱۹۱۹)

بهای بلیت ۲۰۰ ـ ۱۵۰ ـ ۱۰۰ ـ ۵۰ ریال
(برای دانشجویان نیم‌بها)

شنبه ۱۷ اسفند ، ۸ بعد از ظهر (مخصوص مدعوین)
یکشنبه ۱۸ اسفند ، ۸ بعد از ظهر
دوشنبه ۱۹ اسفند ، ۸ بعد از ظهر

۲ـ۳ ۲۴۰۶۰ رم‌الف

همه‌نوع کتاب برای بچه‌ها
شاهرضا ـ اول وصال شیرازی ـ کتابفروشی
جی بی ـ ۲
تلفن ۴۴۹۹۰

شرکت صنایع الکترونیکی ایران و نپتون در شیراز پرداخت سود ویژه بکارگران را جشن گرفت

(درصفحه ۵)

بوتفلیقه یک طرح چهارماده‌ای ارائه داد

اوپک اصول روابط بامصرف کنندگان را روشن کرد

الجزیره ـ خبرگزاریها ـ وزیران نفت کشور های صادر کننده نفت صبح یکشنبه درباره «اعلام رسمی» اصولی که معتقدند باید برروابط آینده‌آنان با کشور های‌مصرف کننده نفت حاکم باشد موافقت کردند

اجتماع وزیران محرمانه و ریاست آن باو النتین هرناندز آکوستا وزیرنفت ونزوئلابود.

کمی پس‌از نیمه‌شب هنگامی که وزیران از این اجتماع خارج شدند هرناندز به خبرنگاران گفت « ما اعلامیه را کامل کردیم ، اختلافاتی در جزئیات مسائل وجود داشت. ولی ما آنها را حل کردیم »

هرناندز گفت اجتماع مشترک وزیران نفت ، دارائی و خارجه ۱۳ کشور اوپک این اعلامیه را دوباره بررسی خواهد کرد . هرناندز افزود اجتماع مشترک وزیران طرح کار« اوپک‌در مذاکرات‌مقدماتی جهانی انرژی میان ده کشور در پاریس را مطرح خواهد کرد .

این «طرح‌کار» توسط کنفرانس سران اوپک اصلاح خواهد شد اما منتشر نمی شود و به عنوان دستورعمل چهار عضو اوپک (سعودی ، ایران ، ونزوئلا و الجزایر) که نماینده کشور های صادر کننده نفت در کنفرانس جهانی انرژی‌پاریس‌هستند تلقی‌میگردد.

کشور های دیگرکه به‌دعوت فرانسه دراجتماع پاریس‌شرکت می‌کنند عبارتنداز ایالات‌متحده، ژاپن ، کشور های اروپائی بازار مشترک (نماینده کشور های صنعتی) ، هند ، برزیل وزئیر (نماینده کشور های درحال رشد بدون نفت) منابع وابسته به هیات های نمایندگی میگویند وزیران نفت دراجتماع وین‌درباره «طرح‌کار »نتوانستند به موافقت کامل دست یابندو در الجزیره به بحث در این باره ادامه می‌دهند .

وزیر نفت نیجریه در این اجتماع حضور نداشت . منابع آگاه می‌گویند دلیل غیبت وی مخالفت با پیشنهاد وی ازطرف لایاچی یاکروزیر بازرگانی الجزایر است . حکومت نیجریه پیشنهاد کرده بود نفت به‌کشور های آفریقائی به نرخ‌ارزانتری فروخته شود . لایاچی‌یاکر در اجتماع کمیسیون اقتصادی ملل متحد برای آفریقا در نایروبی به شدت از این پیشنهاد انتقاد کرد . وزیر بازرگانی الجزایر گفت نیجریه عضو اوپک است و نباید به چنین اقدامیکجانبه دست یازد و به ویژه نباید پیشنهاد کند به کشور هائی که اجازه می‌دهند منابع طبیعی‌آنها به وسیله شرکت های خارجی بهره‌برداری گردد نفت ارزان فروخت .

وزیران نفت شرکت کننده‌در اجتماع یکشنبه عبارتند از: جمشید آموزگار (ایران) ، احمدزکی‌یمانی (سعودی) ، عزالدین مبروک (لیبی) وبلعید عبدالسلام (الجزایر) .

جمشید آموزگار گفت شاهنشاه ایران که یکی از طراحان کنفرانس سران هستند در اجتماع الجزایر شرکت خواهند کرد .

یمانی به روزنامه نگاران‌گفت ملک‌فیصل پادشاه عربستان سعودی در کنفرانس سران در الجزایر شرکت نمی‌کند زیرا میزبان جیووانی لئونه رئیس جمهوری ایتالیا است .

بنابرآخرین اخبار عبدالعزیز بوتفلیقه وزیر خارجه الجزایر به اتفاق آراء به ریاست جلسه مشترک وزیران۱۳ کشورعضو اوپک که در کنار ساحل مدیترانه در ۲۰ میلی الجزیره برپاشد انتخاب گردید .

وزیران دارائی اوپک نیز موافقت کردندجلسه جداگانه‌ای برای « بررسی وضعیت مالی بین‌المللی» برپا دارند .

بوتفلیقه در سخنرانی خود یک طرح چهار ماده‌ای ارائه داد که در اجتماع محرمانه مشترک وزیران درباره آن‌بحث خواهد شد این چهار نکته عبارتند از :

۱ـ تولید نفت تمام کشور های اوپک تاسطح تقاضا در کشورهای واردکننده پائین‌آید.

۲ـ پول اضافی اعضای اوپک باوسائل مختلف کاهش یابد تا از بلعیده شدن درآمد های نفت به وسیله تورم‌جهانی جلوگیری شود .

۳ـ یک‌سیستم شاخص‌گذاری قیمت‌های نفت‌براساس وابستگی آنهابه تجهیزات صنعتی وسایر کالا های سرمایه‌ای ، خدمات و مواد غذائی و ارداتی کشور های عضو اوپک ایجاد شود .

٤ـ وابستگی قیمت های نفت « به ارزی که نیروی خرید کشور های صادر کننده این ماده را کاملا کاهش داده‌است» پایان یابد .

بلافاصله پس از خاتمه سخنان بوتفلیقه وزیران‌اجتماع مشترک پشت در های بسته خود را تشکیل دادند .

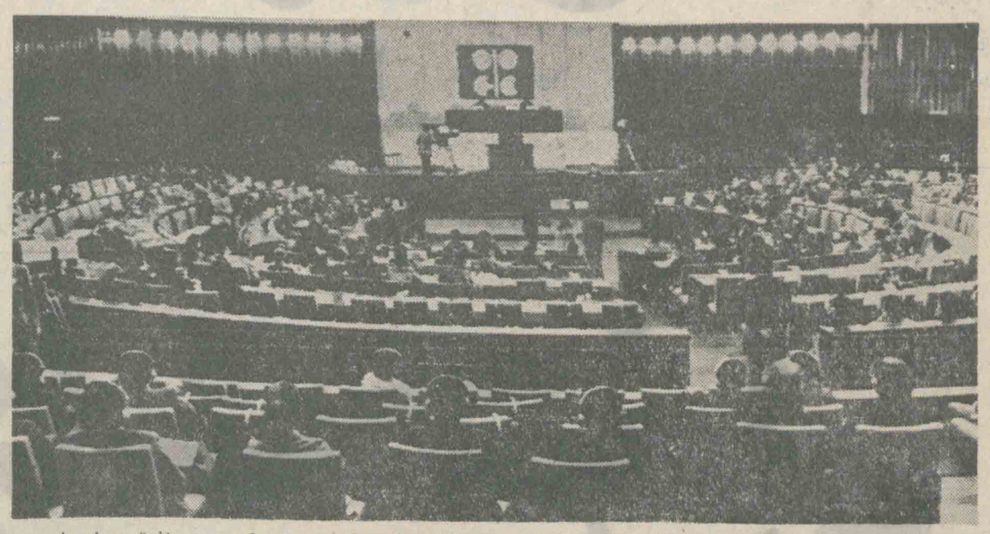

الجزایر ـ صحنه اجتماع وزیران کشور های صادرکننده نفت (اوپک) در آخرین جلسه که به توافق درباره اصول روابطبامصرف کنندگان‌انجامید.
عکس رادیوئی اپی

اردن فلسطینی ها را متهم‌کرد که با اردن درباره‌صلح خاورمیانه تماس نگرفته‌اند

سادات بامشاوران خود درباره اختلاف بافلسطین رای زد

قاهره ـ یکشنبه ـ خبرگزاریها ـ انورسادات رئیس جمهوری مصر با مشاوران سیاسی و نظامی بلندپایه خود ملاقات کرد و پیرامون مخالفت سازمان آزادیبخش فلسطین با استراتژی صلح وی که برپایه سیاست گام به گام هنری کیسینجر وزیر خارجه آمریکا استوار است به گفتگوپرداخت. کیسینجر هفته آینده درآسوان باسادات دور جدید گفتگوهای خاور میانه را آغاز می کند و امیدوارست به دومین مرحله واپس نشینی اسرائیل ازسینا دست‌یابد .

روزنامه نیمه رسمی‌الاهرام نوشت شرکت کنندگان در این جلسه‌به‌جزئیات گزارش‌اسماعیل فهمی وزیر خارجه مصر در مورد اختلاف های بابی‌ال‌او و روابط قاهره با هریک ازکشور های عرب گوش‌فرا دادند . روزنامه از کشوری نام نبرده است اما اعتقاد بر این است که مقصود سوریه بوده که همچنین نسبت به تجدیدرابطه سادات با سیاست خاورمیانه‌ای کیسینجر روش انتقادآمیزی در پیش گرفته است .

سوریه و پی‌ال‌او معتقدند که سیاست کیسینجر باعث ایجاد اختلاف بین کشور های عرب خواهد شد . سوریه همچنین تهدید کرده که در موضع خود در قبال اقدامات سیاسی کیسینجر تجدید نظر خواهد کرد . احمد اسکندر وزیر اطلاعات سوریه گفته است اگر اقدامات به نحو کنونی ادامه یابد ، گفتگو های ژنو و همه بخت های‌دستیابی به یک صلح قانونی وپایدار سازشکارانه می شود و مادر موضع خود تجدیدنظر خواهیم کرد . آدم‌باید کوریااحمق باشد که نداند منظور ازواپس نشینی جزیی از سینا ، ایجاد تفرقه بین کشور های عرب است . اما پی‌ال‌او که نمی تواند همه چیز های خود را با مصر قطع کند ، اقداماتی جهت رفع اختلافات با سادات انجام داده است . سادات‌اخیرا از پذیرفتن هیاتی ازفلسطینیان سرباززد . هیات مذکور امیدوار بود سادات را از پذیرفتن اقدامات صلحی که‌از حمایت آمریکا برخورداراست، بازدارند . در رد این پیشنهاد، سادات خواهان کنفرانسی با شرکت تمام اعضای کمیته اجرائی پی‌ال‌او شد . سعید کمال معاون اداره امور خارجی پی‌ال‌او به بیروت پرواز کرد تا به رهبران جریکها گزارش ملاقات های خود بانهمی پیرامون بازگشائی گفتگو های دوجانبه را بدهد . الاهرام نوشت کمال‌فورابایاسر عرفات رهبر پی‌ال‌او که بدنبال به تعویق افتادن جلسه کمیته اجرائی در دمشق ، به بیروت آمده بود ، ملاقات کرد.الاهرام می نویسد به دنبال ملاقات باکمال ، عرفات به همه گروه های چریکی دستور داد به بحران دامن نزنند . فرستاده سوریه در قاهره نیز در اقدام مشابهی طی‌اعلامیه‌ای گفت یگانگی خونی بین سوریه مصر قویتر از هراختلافی است . اما وی افزود سوریه مخالف با واپس‌نشینی جزئی نیست اگر این‌واپس نشینی مشروط نباشد و در تمام جبهه ها بطور همزمان اجرا شود . الاهرام به اینکه آیاپی‌ال‌او دعوت‌سادات از کمیته اجرائی را پذیرفته ، اشاره‌ای نکرده است .

یک سخنگوی پی‌ال‌او در بیروت گفت فضای کنونی‌اجازه انجام‌چنین‌مذاکراتی رابا مصر نمی دهد اختلاف فلسطینیان‌ـ مصر گردهم‌آئی چهارجانبه با شرکت مصر ، سوریه ، اردن و پی‌ال‌او را مورد تردید قرار داده است . قرار بود دراین جلسه پیرامون آینده رابطه پی‌ال‌او واردن ، امکان شرکت پی‌ال‌او در مرحله آینده گفتگو های صلح ژنوبررسی کشور فلسطین در کرانه غربی رود اردن پس ازخروج‌اسرائیل از این منطقه گفتگو شود .

جدائی اردنی هاوفلسطینیها

ضمنا نخست وزیر پیشین اردن عبدالمنعم‌رفاعی ، پی‌ال‌او را متهم کرد که با اردن جهت هماهنگی سیاسی برای گفتگو های صلح ژنو تماس نگرفته است . در همان حال وی پیرامون اعتبار پی‌ال‌او به عنوان نماینده مردم فلسطین ابراز تردید کرد . رفاعی در دفاع از تصمیم کشور خود در قبال درنگ در اجازه گشایش دفترپی‌ال‌او در امان گفت قبل از برپایی چنین دفتری ، مابايد بدانیم چه کسی فلسطینی است و چه کسی نماینده آنهاست . بدین منظور باید به یک همه‌پرسی دست زد و من تردید دارم که نتیجه آن به سود پی‌ال‌اوباشد. رفاعی درمصاحبه باالاهرام‌گفت کنفرانس اخیرسران عرب در رباط ، جدائی شدیدی بین شهروندان اردنی و فلسطینی های مقیم اردن به وجودآورد. وی گفت فلسطینیان اکنون تصور می کنند که چیز ویژه‌ای هستند و اردنی ها می گویند اگر چنین است چرا آنها در ثروت ما شریک هستند ؟ .

سناتور های امریکائی ، از درگیر شدن جنگی در خاورمیانه بیم دارند

عراق ازامریکا تقاضای خرید اسلحه کرد

نیویورک ـ یکشنبه خبرگزاریها ـ باتاکید برپیم درگیری آمریکا در جنگ دیگری نظیر ویتنام تعداد بیشتری از اعضای کنگره پیرامون توسعه سریع نفوذ نظامی این کشور درخلیج فارس ،سئوال‌می‌کنند ووزارت دفاع آمریکا می‌گوید که فقط به دو تقاضای کشور های دوست برای خرید اسلحه از این منطقه جواب گفته است . بدنبال افشاء خبر ، ماه پیش دایر بگردآوری و آماده‌کردن افراد سابق ارتش آمریکا که‌در ویتنام جنگیده‌اند برای تعلیم دادن نیرو های عربستان سعودی برای دفاع ازمیدان‌های نفتی این کشور از سه جهت تحقیقات در این باره از طرف کنگره آغاز شده است .

سناتور هربرت مورفی دمکرات که خواستار تحقیقات دیگری شده است گفت که امکان تعلیم دادن نیرو های کشور دیگری در خاورمیانه بوسیله نیرو های امریکاپرخطر است .

از آن زمان با آشکار شدن قرار داد ۷۲۷ میلیون دلاری و تعلیم دادن سربازان که اغلب آنها به خلیج فارس مربوط می‌شود و ادامه ، قرار داد های فروش اسلحه به کشور های این منطقه ، کنگره تقاضا برای بررسی سیاست حکومت آمریکا را بیشتر کرد .

سناتور ادوارد کندی ، دمکرات گفت‌که‌او «بطرزی‌عمیق نگران فروش عمده و بظاهر بدون محدودیت اسلحه آمریکائی به کشور های خلیج فارس است».

کندی گفت که لایحه‌ای را که شش‌ماه تاخیر فروش‌اسلحه به کشور های خلیج فارس را دستور می‌دهد تهیه کرده است که به سنا ارائه می‌کند انتظار می‌رود که ٤٠ سناتور ازاین لایحه حمایت کنند .

نگرانی سنا و مجلس نمایندگان آمریکا از فروش اسلحه به کشور های خلیج فارس زمانی بازگو می‌شود که این کشور ها به طرز بی‌سابقه‌ای خواستار کمک‌های نظامی آمریکا هستند ، اخرین تقاضای خرید اسلحه دردسامبر گذشته از کویت برای دریافت ۲۵۰ میلیون دلار از موشک های آمریکائی و هواپیما های حمل و نقل ، رسید .

کویت همچنین خواستار اعزام صدها تن نظامی و غیر نظامی آمریکائی برای ساختمان ارتش خود شده است . کویت نگران برخورد نظامی با کشور همسایه عراق است‌ولی منابع آمریکائی گفتند که عراق که شوروی به آن اسلحه می فروشد نیز بطور خصوصی‌از منابع امریکائی خواستار یاری های تکنیکی شده و جوابهای موافقی دریافت کرده است .

تعهدات آمریکا برای فروش اسلحه و تعلیم دادن سربازان در بسیاری از کشور های خلیج‌فارس برای بسیاری از نمایندگان کنگره درگیریهای اولیه آمریکا را در جنوب شرقی اسیا به‌خاطر می‌آورد ، ولی شرایط در این منطقه از یک نظر با شرایط قبلی ، متفاوت است . تفاوت در این است که این بار کشور های ثروتمند نفتی قیمت آنچه را که می‌گیرند خود می‌پردازند ولی نحوه درگیری آمریکا ، از بسیار جهات شبیه به همان درگیریهای اولیه در جنوب شرقی آسیا است .

در اواخر دهه ۱۹۵۰ تا ۱۹٦۰ گروه های ویژه نظامی تعلیماتی آمریکا در کشور های برمه ، تایلند ، کامبوج ،ویتنام جنوبی و دیگر کشور های بودند که بطور سنتی حالتی خصمانه در برابر هم داشتند بعداز مدتی این گروههای ویژه آمریکائی از چند کشور اخراج و در چند کشور دیگر ماندگار شدند . نمایندگان کنگره آمریکا نگران آن هستند که با ارسال سلاحهای تازه به کشور های که حالتی خصمانه بهم دارند ، آمریکا درتمام جهات‌عمیقا درگیر این خصومت ها شود . چندین سناتور به روز های هندوچین و درگیریهای آمریکا در آن اشاره‌کردند. سناتور جان‌استیتز دمکرات با اعلام این که کمیته نیرو های مسلح سنا قرارداد ۷۷ میلیون دلاری وزارت دفاع آمریکا را که شرکت وانیل آن را اجرا می‌کند بررسی خواهد کرد گفت که اخطاری را که بیش از ۲۰ سال پیش در مورد درگیری آمریکا در هندوچین کرده است بیاد بیاورند .

سناتور جان کولوردمکرات، گفت از کابوس طولانی ، در ویتنام ، ما باید حالا بدانیم که خط تمایز بین مشاوران نظامی و شرکت در جنگ و بسیار باریک است و می‌تواند بسیار خطرناک باشد .

رئیس کمیته نیرو های مسلح سناتور ملولین پرایتر بااشاره به قرار داد تعلیم دادن نیرو های نظامی عرب گفت‌این کمیته تمام جنبه های قرارداد رابطور کامل بررسی خواهد کرد . در این کمیته همچنین تقاضای وزارت دفاع برای تامین یک بودجه ۳۵ میلیارد دلاری به منظور تحقیق و تکمیل سلاح ها رسیدگی خواهد شد. رئیس کمیته فرعی امور خارجی مجلس نمایندگان آمریکا گفت که این کمیته سیاست آمریکا را در خلیج فارس مطالعه می‌کند و شهودی را برای کسب اطلاعات در این باره احضار خواهد کرد .

سناتور مایک مانسفیلد رهبر دمکرات های سنا نیز گفت ، صدور ارقام بزرگ اسلحه و خدمت نیرو ها در خارج از آمریکا به اقتصاد داخلی این کشور لطمه می‌زند . اوگفت آمریکا به ۷۸ کشور جهان اسلحه میفروشد و او همچنین افزود که امریکا دیگر قادر نیست هزینه های حفظ ۳۰۰ پایگاه بزرگ نظامی را درخارج تامین کند . او خواستارقطع ارسال اسلحه از آمریکا به کشور های خارجی شد .

خبرهای کوتاه جهان

انفجار و ۲۷ کشته

نایروبی ـ باانفجار بمب دریک اتوبوس ۲۷ تن کشته و ۱۰۰ تن زخمی شدند در دو هفته این‌سومین حادثه‌تروریستی در پایتخت کنیا است.

این انفجار در ایستگاه مرکزی اتوبوس که پرازساکنان آفریقائی و نزدیک مرکز نایروبی است پنجره ها را شکست ، بارهنل های کوچک را تکان داد . شهود عینی گفتند پس از برطرف شدن دود از صحنه انفجار اجساد کشته شدگان « مانند لاشه حیوانات » برروی هم انباشته شدند .

یک عکاس روزنامه گفت پزشکان در کریدور های پرازخون به جراحی‌مجروحان پرداختند زیرا اتاقهای جراحی بیمارستان ملی کنیاتا دیگر جا نداشت وضع ۳۵ تن از زخمی‌شدگان وخیم است .

پلیس از مشخص کردن هویت‌عاملان حادثه خودداری کرد ، یک سخنگوی گفت «هیچ کس تاکنون مسئولیت حادثه را به عهده نگرفته است » این سخنگوی گزارشی مبنی بر دستگیری دوتن را به عنوان مسئولان حادثه در امتداد مرز تانزانیا تکذیب کرد .

بازداشت پسر الریانی

بیروت ـ هفته‌نامه البلاغ در گزارشی از صنعا اعلام‌کرد یحیی‌الریانی پسر رئیس‌پیشین کشور یمن شمالی قاضی عبدالرحمان‌الریانی بوسیله مقامهای صنعا بازداشت شده است .

هفته‌نامه که تاریخ بازداشت الریانی را مشخص نمی کند خاطرنشان می سازد که وی هنگامی که درصنعا ازهواپیما پیاده‌می شد بازداشت شده است .

انتخابات برلن غربی

برلن ـ براساس نخستین برآوردهای‌نیمه‌رسمی ،انتخابات مجلس نمایندگان برلن غربی با موفقیت آشکار حزب دمکرات مسیحی که بدین ترتیب تبدیل به مهمترین گروه پارلمانی این مجلس خواهد شد خاتمه خواهد یافت . اما با اینحال سوسیال دمکراتهاولیبرالها در وضعی قرار خواهند گرفت که محتمل است بتوانند با هم یک اکثریت ائتلافی را تشکیل دهند .

اتحادیه آلمان آزاد (حزب ملت‌گرای‌دست‌راستی) و کمونیست‌ها درمجلس‌نمایندگان نماینده نخواهند داشت .

مزیتی در تضاد همیشگی میان امریکاوکوبا نمی‌بینیم‌ـ کیسینجر

آمریکا آماده لغو تحریم کوبا

هوستون ـ خبرگزاریها ـ کیسینجر وزیر خارجه آمریکا گفت این کشور آماده می‌شود راهی برای پایان فوری تحریم کوبا به عنوان مقدمه امکان عادی کردن روابط بااین‌جزیره بیابد .

کیسینجر گفت اگر سرانجام تصویب نامه‌های «سازمان‌دولت های آمریکائی» لغوشود ایالات متحده امکان تغییر روابط دوجانبه با کوبا را مورد توجه قرار خواهد داد.ماهیچ مزیتی درتضاد همیشگی میان ایالات متحده وکوبامشاهده نمی‌کنیم».

کیسینجر که در برابر۱۲۰۰ تن ازرهبران اقتصادی و اجتماعی درهوستون سخنرانی می‌کرد تنها یکبار باکفزدن حضار مواجه شد و آن‌هنگامی بود که گفت این کشور باید در هر قرارداد تازه باپاناما از منافع قانونی مردم آمریکا درآن کشور حمایت کند .

نظریات کیسینجر از طرف مقام های عالیرتبه ایالات‌متحده بررسی خواهد شد ، شاید بدان علت که این سخنان مسالمت جویانه‌ترین سخنانی است که پس از ١٤ سال قطع رابطه با کوبا از طرف ایالات متحده ایراد می شود.

جینه‌شناسی

تالیف

خسروخسروتهرانی

ناشر

مؤسسهٔ انتشارات و چاپ دانشگاه تهران

مراکزفروش :فروشگاه شماره ۱ خیابان غربی دانشگاه (۳۱آذر) فروشگاه شماره۲ خیابان شاهرضا ایستگاه لاله‌زار

درگذشتگان

عباس گیتی‌بین در عنفوان جوانی ناکام در گوشه‌ای دور افتاده از وطن بخاطر انجام وظیفه جان بجان آفرین سپرده و فامیل و دوستان را غرق در عزا و ماتم نمود . مجلس یادبود آن شادروان امروز دوشنبه ۳ تا ٥ مورخ۱۲ر۱۲ر٥۳ در خانقاه صفی‌علیشاه منعقد است .

اصغر گیتی‌بین

درگذشت جانگداز نابهنگام شادروان عباس گیتی‌بین که در شهرستان سنندج دارفانی‌را بدرود گفت اعلام میداریم مجلس ختم آن مرحوم از ساعت ۳ الی ٥ بعد از ظهر امروز دوشنبه ۱۲ر۱۲ر۱۳٥۳ درخانقاه صفی‌علیشاه‌منعقد میباشد.

خانواده‌های : گیتی‌بین ـ عضدی ـ اکمالی‌ـ احتشام‌فر ـ بصیری‌ـ مهندس ساداتی‌ـ حیدریان‌ـ مهندس عجایبی ـ غفاری ـ مهدی‌منش ـ ریاحی‌ـ محمدیان ـ حریرچیان ـ یوسفی .

عباس گیتی‌بین جوان باشرفی که سال ها روشنی‌بخش محفل یاران ایران بود ناگهان دوستان خویش را تنها گذاشت و ما را در غمی جانکاه فرو برد . خاطره آن مرد ارزنده برای ما گرامی است و مجلس یادبودش‌امروز دوشنبه از ساعت ۳ الی ٥ بعدازظهر ۱۲ر۱۲ر٥۳ در خانقاه صفی‌علیشاه و هفتش به روز سه‌شنبه ۱۳ر۱۲ر٥۳ درسالن شماره یک سازمان‌بهشت‌زهرا برپا است .

علی‌اردلان ـ هوشنگ سمیعی ـ ابوالفضل قاسمی ـ مهندس لطف‌علی‌صمیمی ـ رحیم شریفی‌ـ عبدالحسین ثنائی ـ دکتر رافت ـ عباس وزیری‌ـ ضیاءالدین نهاوندی ـ مهندس نظام‌الدین‌موحد ـ ابوالقاسم خادم ـ حسین به‌آور ـ توکل امیر ابراهیمی ـ محمد توسلی ـ عباس محمودی .

بانهایت تاسف در گذشت ناگهانی دوست عزیزمان عباس‌گیتی‌بین را باطلاع میرسانیم .

مجلس ختم زنانه و مردانه آن مرحوم از ساعت ۳ الی ٥بعدازظهر امروز دوشنبه۱۲ر۱۲ر٥۳ در خانقاه صفی‌علیشاه منعقد است .

کورس‌احمدی ـ تورج‌اکملی ـمنو چهرروشن ـ هوشنگ صادقی ـ مصطفی نظری ـ محمدتقی کلکتی ـ اسداله رضا ـ امیر زرندی ـ فریبرز کتاورز‌ـ ابوالقاسم‌سلطانی‌ـ محمدحسین عقدائی‌ـ محسن فرشین ـ امامقلی اکبر خانزاده ـ بیژن محمودی ـ ناصر روشنی ـ حسنعلی برجیان ـ سید حسین محسنی ـ جاوید مختاری ـ محسن کامرانی ـ علی‌اکبر بهرامی ـ رضامکی ـ خسرو مینوئی .

پزشکان بهداری وزارت آب و برق وسازمان های وابسته بدین وسیله فوت ناگهانی همکار عزیزمان عباس گیتی‌بین کارمندشرکت عمران غرب را به اطلاع همکاران و دوستان میرساند

مجلس ختم زنانه و مردانه آن مرحوم از ساعت ۳ الی ٥ بعد از ظهر امروز دوشنبه ۱۲ر۱۲ر۱۳٥۳ درخانقاه صفی‌علیشاه‌منعقد میباشد.

دکتر محمدحسن خردپیر ـ دکتر حسام‌الدین مبرهن ـ دکتر علی‌اکبر مرشد ـ دکتر محمدمهدی میثمی ـ دکتر رکن‌الدین نهاوندی ـ دکتر هادی عسکری ـ دکتر حسین اسلامی ـ دکتر ظریفی ـ دکتر کاظم فاطمی ـ دکتر مرتضی مشایخی ـ دکتر خلعتبری ـ دکتر اسماعیل صادقی ـ دکترجواد جهانستان ـ دکتر محمدتقی تویسرکانی ـ دکتر طباطبائی ـ دکتر خسرو بسیطی ـ دکتر اصغر توسلی ـ دکتر صادق‌زاده‌اسکوئی ـ دکتر هدایتی ـ دکتر بامداد ـ دکتر رضاجلالی ـ دکتر حلمی ـ دکترس قضائی ـ دکتر نیک‌روش ـ دکتر نعمت‌اله توسلی ـ دکتر اکبر توسلی ـ دکتر ابراهیمی ـ دکتر جالینوسی ـ دکتر ناهی ـ دکتر پاشا مشکوتی ـ دکتر قربین ـ دکترنبی ـ دکتر علی‌اکبر غفانی ـ دکتر مجایی ـ دکتر مدرسی ـ دکتر احمدی ـ دکتر محمود تهرانی ـ دکتربوریاکی ـ دکتر اسدی‌زاده ـ دکترروحانی‌ـ دکتر تقوی ـ دکتر جعفری آشتیانی ـ دکتر کاشانی .

بانهایت تاسف و تالم در گذشت دوست و همکار عزیزمان شادروان عباس گیتی‌بین را به اطلاع کلیه دوستان و آشنایان میرساند

مجلس ختم آن مرحوم از ساعت۳ الی ٥ بعد از ظهر امروز دوشنبه ۱۲ر۱۲ر٥۳ در خانقاه صفی‌علیشاه برگزار خواهد شد

مهدی داودزاده ـ مجتبی مهروز ـ پرویز روئین‌تن ـ بهروز بزرگ کرایلی ـ محمدرضا رئوفی ـ منصور مژگان‌فر ـ عبدالله امیرحسینی‌ـ نادر آزادپور ـ حمید کیانفر مشکو ـ آفرین‌گاه.

باتاثری عمیق‌فوت جانگداز و ناگهانی‌عباس گیتی‌بین مرد صفا و وفا را به اطلاع دوستان و همکاران میرساند .

مجلس ترحیم آن فقید سعید امروز ـوشنبه ۱۲ اسفند از ساعت ۳ الی ٥ بعدازظهر درخانقاه صفی‌علیشاه برگزار خواهد شد

مهدی نیرومندراد

باکمال تاثر و تاسف ، درگذشت شادروان‌بانو راضیه کیهانی متعلقه همکار گرامی آقای محسن کیهانی را باطلاع میرساند .

مجلس ترحیم از ساعت ۲ الی ٤ بعد از ظهر فردا سه‌شنبه ۱۳ اسفند ٥۳ در مسجد مجد برگزار خواهد شد .

کارکنان سازمان فاکوپا

ضمن عرض تسلیت به دوست گرامی و ارجمند جناب آقای اصغر گیتی‌بین ، درگذشت جوان ناکام عباس گیتی‌بین را به اطلاع دوستان میرساند .

مجلس ختم آن شادروان از ساعت ۳ تا ٥ بعداز ظهر امروز دوشنبه ۱۲اسفند در خانقاه صفی‌علیشاه منعقد است .

علی‌اردلان ـ مهندس سمیعی ـ دکتر اسماعیل رافت ـ مهندس صمیمی ـ مهندس موحد ـ توکل امیر ابراهیمی ـ مهندس توسلی‌ـ ابوالفضل قاسمی ـ عباس محمودی ـ وزیری ـ ثنائی ـ اسلامی .

بااندوه فراوان درگذشت نابهنگام همسر و مادر عزیزمان شادروان راضیه کیهانی (حسینی) را باطلاع میرساند . مجلس ترحیم زنانه و مردانه، از ساعت ۲ الی ٤ بعد از ظهر روز سه‌شنبه ۱۳ اسفند ماه ۱۳٥۳ در مسجد مجد برگزار خواهد شد

محسن ، محمدعلی و زهره کیهانی ـ سعید طهماسبی و خانواده های وابسته

آیندگان مصیبت وارده را به عموم بازماندگان آن مرحوم تسلیت میگوید .

خانواده های عامری ـ رضازاده ـ هیبت‌پور ـ حسینی سیانکی ـ رشتی ـ احمدی‌زاده ـ مهدی زاده ـ شجاعی عسکری ـ صالحی ـ حاج‌حسینی‌ـ امیر حجازی ـ شیخ‌الاسلامی ـ جعفری ـ رشیدی‌ـ بردانبخش ـ طباطبائی ـ کاظمی ـ میراسماعیلی‌ـ عرب‌زاده ـ شاهمرادی ـ نازوی ـ بهرامی ـرمزی‌ـ خدابخشی ـ لاری ـ انجی ـ رفیعی

بانهایت تاسف و تاثر درگذشت آقای تاج‌محمد عامری را به اطلاع عموم دوستان و بستگان و همشهریان محترم میرساند مجلس ترحیم مردانه امروز دوشنبه ۱۲ اسفند از ساعت ۳ تا ٥ بعداز ظهر در مسجد اباعبدالله‌الحسین واقع در فلکه دوم تهران‌پارس و ختم زنانه در همان روز و ساعت در تهران‌پارس ـ بالاتر از فلکه سوم خیابان ۱۹۸ شرقی پلاک ۲٦ منعقد است

همدردی

جناب آقای مهندس ایرج آزرم

مصیبت وارده را صمیمانه تسلیت گفته بقای عمر و سعادت خانواده گرامیتان را خواستاریم .

شرکت تولیدی و صنعتی راف(سهامی‌خاص)

جناب آقای هوشنگ حقوقی

درگذشت مادر گرامیتان را صمیمانه تسلیت گفته آرزو داریم در غم بزرگتان مارا سهیم بدانید.

کارمندان اداره کل خدمات ماشینی
شرکت ملی نفت ایران

جناب آقای ایرج آزرم
قائم‌مقام مدیر عامل بانک توسعه صنعتی و معدنی ایران

هیئت مدیره، مهندسین،کارمندان‌الیاف ـ شرکت سهامی‌عام‌ازدرگذشت مرحوم‌چهاردهی‌بی‌نهایت‌متاثر گردیده و بدینوسیله خدمت آن جناب و بازماندگان آن مرحوم تسلیت گفته و در این مصیبت خود را شریک میدانند .

الیاف ـ شرکت سهامی‌عام
رئیس هیئت مدیره ـ علی‌اکبرمحتوجی

جناب آقای حسین شفقی

مصیبت وارده را تسلیت عرض مینمایم .

محمد رفیع

جناب آقای ابوقداره

بانهایت اندوه و تاسف مصیبت وارده را به جنابعالی و خانواده گرامی تسلیت عرض می نمائیم .

محمد تبریزی ، خسرو ملایری ، شهرام دلجوئی ، ابراهیم خورسندی ، بهمن حسین‌زاده، کاظم کاشانی ، علی جانی‌پور ، حسین برزگر ، کاظم کردستانی .

جناب آقای یوسف آزرمیر

مصیبت وارده را بحضورتان تسلیت عرض میکنم و از خداوند متعال‌صبرجمیل برای‌بازماندگان مسئلت مینمائیم .

اسداله علیزاده ، رحیم آقامیری ، عبدالکریم رئوفی ، اکبر احسنی‌پور ، ناصر ایروانی ، پرویز رویائی، منصور حمیدزاده ، اسفندیار افضلی ، باقر رسولی .

سپاسگزاری

از آشنایان و سروران گرامی و موسسات و شرکتهای محترمی که در تسکین آلام‌خانواده مرحومه بانو ربابه فراست (شریعت پناهی) در مراسم سوگواری شرکت داشتند و یا وسیله تلگرام و روزنامه تسلیت داده‌اند سپاسگزاریم اگر در اثر تالمات روحی در پاسخ و یا بازدید دوستان کوتاهی شود معذرت خواسته میشود .

خانواده فراست (شریعت‌پناهی)

آیندگان بخاطر یاری بیشتر آگهی‌های‌شمارا تلفنی‌می پذیرد
تلفن ۴۳۱۷۸
۹ صبح تا ۱۱ شب

آگهی

بنابتقاضای شماره ۳۲٦۲ مورخ ۸ر۷ر٥۳ و نامه تکمیلی مورخ ۱۸ر۱۰ر٥۳ شرکت تضامنی برادران دورقی نام کشتی‌دارا به کاملیا تغییر یافته است . مراتب باستناد ماده ۲۳ قانون دریائی‌ایران آگهی میگردد.

۲۱٦۱۸ رم‌الف — سازمان بنادر و کشتیرانی

خبرهای داخلی

به تصمیم بانک مرکزی ایران و برای کمک به صادرکنندگان بازارسلف ارزی بکار پرداخت

صادرکنندگان از امروز درآمد دلاری خود را از پیش می فروشند

★ بانک مرکزی ایران گسترش بازار سلف ارزی را روی همه ارز های عمده مطالعه می‌کند

بانک مرکزی ایران دیروز رسما تشکیل بازار سلف ارزی را که در مراحل نخست تنها به خرید و فروش دلار خواهد پرداخت اعلام کرد و از بامداد امروز صادر کنندگان می‌توانند به بانک مرکزی یا دیگر بانک‌های مجاز کشور مراجعه کنند و ارز حاصل از صدور کالا را از پیش بفروشند.

بانک مرکزی ایران همزمان با شناور شدن ارزش ریال در برابر دلار اعلام کرد که برای جلوگیری از بی ثباتی بازار «بازارسلف ارزی» تشکیل خواهد داد، تا بازرگانان با توجه به پیش‌بینی معاملات‌خود و وضع نوسان ارز های بین المللی به خرید و فروش ارز پیش از زمان نیاز اقدام کنند. در پی‌مطالعات کارشناسان‌بانک مرکزی ایران، تصمیم گرفته شد بازار سلف ارزی از دلار آغاز شود و به همین جهت دیروز بانک‌مرکزی‌ایران تشکیل بازار سلف خری دلار را اعلام کرد و در پی آن مقررات پیش خرید دلار را به تمام بانک های مجاز کشور ابلاغ کرد.

در اطلاعیه بانک مرکزی ایران تاکید شده است. که نرخ سلف دلار بر اساس نرخ روز و تفاوت بهره بطورروزانه تعیین می شود و در اختیار بانک ها قرار خواهد گرفت.

★ بخشنامه به بانک ها

بانک مرکزی ایران دیروز در بخشنامه‌ای ضوابط معاملات سلف ارز صادراتی را به همه بانک های مجاز کشور ابلاغ کرد. در این بخشنامه گفته‌شد که برای خرید سلف ارزحاصل از صادرات باید رونوشت قرارداد مربوط به صادرات یا رونوشت برگ اعتبار اسنادی به نام صادر کننده به بانک ارائه شود.

خرید سلف ارز در هر مورد به موجب قرارداد کتبی‌انجام می شود که در آن صادر کننده تائید می کند ارز مربوط را به نرخی که در قرارداد ذکر شده به صورت سلف با آن بانک بطور قطعی معامله می کند و متعهد می شود ارز را درمدت مقرر در برابر ریال بپردازد.

بانک ها نیز متعهد می‌شوند ارز مربوط را با نرخ قرارداد با صادر کننده بطور سلف معامله کنند و در مدت معینی در مقابل ریال دریافت دارند. تعیین سایر شرایط قرارداد بستگی به توافق دو طرف خواهد داشت. به منظور پوشاندن معاملات سلف ارز به بانک های مجاز اجازه داده شد، برای فروش سلف دلار امریکا با بانک مرکزی ایران قرارداد ویژه‌ای ببندند. در مورد دیگر ارز ها درصورتی‌که آن بانک پوشش دلاری بگیرد، بانک مرکزی ایران آمادگی‌دارد متقابلا دلار های مزبور را به صورت سلف خریداری کند.

حداکثر مدتی‌که بانک‌مرکزی ایران در هر مورد برای معامله سلف خود بانک ها تعیین می کند ۶ ماه است و نرخ سلف دلار امریکا روزانه توسطبانک مرکزی ایران اعلام خواهد شد.

در همین حال بانک مرکزی ایران مطالعاتی را آغاز کرده است، تا بازار سلف ارزی را بر همه ارزهای عمده بین‌المللی گسترش دهد.

تشکیل بازار سلف ارزی‌دلار بازرگانان را به تکاپو انداخت

بازار صادراتی کشور از بلاتکلیفی خلاص شد

تصمیم بانک مرکزی ایران در مورد تشکیل بازار معاملات «سلف‌ارزی» که دو هفته بعد از شناورشدن ریال در مقابل دلار از امروز به اجرا در می آید، دیروز به عنوان یک مسئله مهم و حیاتی مورد توجه صادر کنندگان‌قرار گرفت و صادر کنندگان بطور کلی از اقدام بانک‌مرکزی استقبال کردند.

از دو هفته پیش به دنبال تضعیف دلار بود که صادر کنندگان هرگونه معاملات خود را به خاطر آنکه ۹۰ درصد معاملات برپایه این ارز قرار دارد، قطع کردند. این کار قیمت ها را تحت تاثیر قرارداد بطوریکه درطول دو هفته پیش بهای اغلب کالا های صادراتی که پنبه و خشبکار در راس‌آن‌قرارداد بین ۲۰ تا ۳۰ درصد تنزل کرد.

در تمام این مدت فشار صادر کنندگان برای تشکیل بازار سلف ارزی دائماباالارفت و سرانجام بانک مرکزی بنابه تصمیم قبلی به تشکیل این بازار اقدام کرد که از امروز شروع بکار می کند.

در معاملات سلف‌ارزی،بانک مرکزی تنها دلار را دخالت داده است و هرگونه نوسان دیگر ارزها به ترقی یا تنزل این ارز ارتباط پیدا می کند. البته از آنجا که ۹۰ درصد معاملات برپایه دلار قرار دارد، انتخاب این ارز برای‌معاملات سلف ارزی، به نظر صادر کنندگان کافی است، به ویژه آنکه صادر کنندگان هم خود نسبت به سایر ارزها حساسیت زیادی ندارند.

به دنبال برقراری بازارسلف ارزی انتظار می رود صادرات کالاهای‌سنتی صادراتی از بلاتکلیفی ورکودودو هفته گذشته خارج شود و صادر کنندگان به اتکای وضع مطمئنی که از طریق بازارسلف ارز برای دلار به وجود آمده معاملات خود را از نوشروع کنند. با این ترتیب انتظار می رود معاملات کالا های صادراتی ظرف چند روز اینده از نو رونق بگیرد و ترقی قیمت ها، جبران تنزل یکی‌دو هفته گذشته رابکند.

سمینار انجمن بهداشت از طب ودرمان بیمه‌ای انتقادکرد

سیستم طب‌ملی برای درمان همگانی پیشنهاد شد

سمینار انجمن‌بهداشت ایران درپی سیستم درمانی تازه‌برای ایران است که با اجرای آن اشکالات‌امروز طب و درمان‌از میان برداشته شود به عقاد پاره‌ای از شرکت کنندگان در سمینار، سیستم فعلی از آنجا که هرفش انتفاعی است نمی تواند سلامت جامعه را تضمین کند بحث سمینار در رمانی دنبال می‌شود که لایحه تامین بیمه اجتماعی به مجلس داده شده است‌وسمینار تخت‌جمشید نیز در زمینه های درمانی و بهداشتی طرحهای‌ویژه یه‌د ات پیشنهاد داده است.

در جلسه بعدازظهر دیروز سمینار دونظریه ارائه شد، یکی طب ملی که از طرف‌دکتر مجیدی مطرح شد و دیگری سیستم پیش پرداخت که ازآن دکتر کیوان صالح دفاع کرد.

در هر دو نظریه، سیستم طب بیمه‌ای مورد انتقاد قرار گرفت زیرا که به قول دکتر مجیدی این سیستم نوعی صورت حساب نویسی بین عرضه کننده‌و تقاضا کننده‌است بی‌آنکه تغییری در وضع فعلی بوجود آورد.

دکتر مجیدی در قسمتی از سخنان خود گفت: پس از ملی شدن آموزش و پرورش زمزمه ملی شدن طب در ایران در گرفته است و اگر قرار باشد این سیستم اجرا شود باید از همین امروز این موضوع را جدی مورد بررسی قرار داد دکتر کیوان صالح ارائه کننده طرح سیستم پیش پرداخت در سخنان خود گفت: اجرای سیستم طب بیمه‌ای یعنی بیمه کردن بیماری و تشویق به‌بیمار شدن زیرا که اولاًاز افراد حق بیمه گرفته می‌شود برای زمانی که بیمار بشوند و ثانیا موقعی خدمات بهداشتی و درمانی داده می‌شود که بیمه شده بیمار شده باشد و سازمان بیمه پول‌درمان راهم زمانی پرداخت می‌کندکه بیمه شده در بیمارستان بستری شود.

باتوجه به گرانی هزینه بیمارستانی آیا بنظر نمی‌رسد که سیستم‌پیش پرداخت سلامتی جامعه را بیشتر تامین کند؟

دکتر صالح افزود سیستم پیش پرداخت مردم را برای سلامتی بیمه‌می‌کند وبرای آنکه بیمه شده بیمار نشود در تمام مدت مراقت های لازم پیشگیری را انجام می‌دهد و در هرسال بیمه شده را مجبور می‌کند، که به پزشک مراجعه کند.

سمینارسالانه انجمن‌بهداشت ایران امروزباصدور قطعنامه‌ای بکار خود پایان می‌دهد.

پخش شناسنامه‌های بهداشتی در روستاها

۱۸۰۰ سپاهی بهداشت از هفته آینده شناسنامه های بهداشتی را در روستاها توزیع خواهند کرد.

به دستور وزیر بهداری برای تسریع در کار توزیع شناسنامه های بهداشتی تمام سپاهیان بهداشت و کادرهای بهداشتی تابع سازمان سپاه بهداشت مامور توزیع و برگردن این شناسنامه ها شوند، هفته آینده این گروه با نحوه‌برگردن شناسنامه بهداشتی آشنا خواهند شد، و بلافاصله پس از گرفتن آگاهی های لازم شناسنامه ها را به مردم روستا ها خواهند داد.

شناسنامه های‌بهداشتی‌هفته گذشته به استان های کشور فرستاده شد. و بعد از این پزشکان با مراجعه به این شناسنامه ها از سوابق بیمار اطلاع خواهند یافت.

بهای ارزهای عمده جزدلار ۵۰ دینار بالارفت

هجوم مسافران نوروزی بازار ارز را آشفت

بازار ارز تهران با هجوم مسافران نوروزی حالت عادی خود را از دست داد و جزدلار معاملات روی دیگر ارز ها به حد نصاب تازه‌ای رسید.

در این حال بهای دلار در ۶۷ ریال ثابت بود، لیکن بهای بقیه ارز ها بین ۵۰ تا یک ریال دیگر ترقی کرد. در مقابل این ترقی، کمبود زمینه نیز آشکار شد و علت آن ناشی از ترس صرافان در برابر تضعیف ارزش دلار است که قیمت بقیه ارز ها را زیر تاثیر قرار می دهد. هم اکنون دلار در بازار های اروپا، تا حد ممکن متزلزل شده و کاهش مرتب بهای آن که به حدنصاب تازه‌ای رسیده، احتمال‌تضعیف مجدد این ارز را تقویت کرده است. صرافان باپیش‌بینی‌اینده برای خرید و وارد کردن دلارو یا سایر ارز ها علاقه‌ای‌نشان نمی دهند و در نتیجه در شرائطی که به علت نزدیک‌شدن عید مصرف بالا می رود، کمبود زمینه شکل آشکاری به خود گرفته است که خود عامل مهمی برای افزایش قیمت ارز های عمده در روز های آینده خواهد بود.

دیروز لیره انگلستان ۱۶۴ ریال، مارک‌آلمان ۲۹٫۴۰ریال، فرانک فرانسه ۱۶٫۱۰ ریال، فرانک سویس ۲۸ ریال ویک هزار لیر ایتالیا ۱۰۵٫۵ ریال معامله می شد ولی بهای طلا و سکه ثابت بود. طلای شمش مثقالی ۱۹۲۰ ریال، سکه پهلوی طلا دانه‌ای ۳۴۲۰ ریال، نیم پهلوی ۱۷۸۰ ریال و ربع پهلوی ۸۸۰ریال‌فروخته می‌شد.

آگهی اصلاحی

در آگهی مناقصه راه‌آهن دولتی ایران تحت عنوان‌حمل لکوموتیوریل چاپ شده در شماره های ۲۱۳۷ و ۲۱۴۳ بشماره ۲۱۸۱۱ رم‌الف درسطر بیستم بجای ۱۹٫۱٫۵۴ برابر با ۸ آوریل ۱۹۷۵ اشتباها ۱۹٫۱٫۵۴ برابر ۷ آوریل۱۹۷۵ چاپ شده که مراتب تصحیح و بدینوسیله اعلام می گردد.

روزنامه آیندگان

از سوی بانک ساختمان وبرای ۱۵۰۰واحد مسکونی منتشر می‌شود

نخستین سری اوراق قرضه مسکن برای تاکسیرانان

دیشب گفته شدنخستین‌سری اوراق قرضه‌مسکن برای‌اجرای طرح آپارتمان سازی شرکت تعاونی تاکسی رانان تهران از سوی بانک ساختمان منتشر می شود.

شرکت تعاونی مسکن تاکسی رانی تهران از ۵ سال قبل ایجاد ۱۵۰۰ واحد مسکونی را برای رانندگان تاکسی درتهران پی‌گیری می کرد ولی اجرای این طرح تاکنون به دلایلی که نخستین آن کمبوداعتبارات بود، به تعویق افتاد و با آنکه زمین مورد نیاز ساختمان خانه های رانندگان تاکسی از سوی شرکت خریداری شده بود، ولی خارج از محدوده بودن زمین باعث شد، شرکت درکارخود توفیقی بدست نیاورد.

در پی تغییر ضوابط شرکت های تعاونی مسکن، اولویت دادن این شرکت ها درخرید اوراق قرضه مسکن به جای واگذاری زمین و پرداخت وام، شرکت تعاونی مسکن تاکسی رانان که طرح آماده‌ای برای ساختمان ۱۵۰۰ واحد مسکونی به صورت آپارتمان های ۲ و ۳ و ۴ اتاقه داشت با بانک ساختمان به توافق رسید.

بانک تعهدکرده‌است آپارتمان های مسکونی رانندگان تاکسی را که در مشرق تهران و اقع است در مدت ۲٫۵ سال بسازد و تحویل دهد. با بستن‌قرارداد رانندگان تاکسی عضو شرکت تعاونی مسکن موظف‌اند ۲۵ در صد ارزش واحد مسکونی مورد نظر خود را از بانک ساختمان اوراق قرضه بخرند و بانک با دریافت بقیه اعتبارات خانه سازی از دولت، آپارتمان های این شرکت را خواهد ساخت.

بر اساس این قرارداد رانندگان تاکسی ۷۵ درصد قیمت آپارتمان ها را در ۱۸سال خواهند پرداخت.

مقامی که در این بارهسخن می گفت یادآور شد برپایه تصمیمات دولت شرکت های تعاونی مسکن دیگر نمی‌توانند خود درکار خانه‌سازی وارد شوند به این جهت شرکت هایی که تاکنون در کار خود توفیقی به دست نیاورده‌اند، می توانند با ارائه طرح های خانه سازی و اعلام توافق اعضا برای خرید اوراق‌قرضه مسکن به بانک های منتشر کننده این گونه اوراق مراجعه کنند و طرح خانه سازی خود را به اجرا درآورند.

نرخ خرید وفروش ارزدربانک‌ملی‌ایران

نوع ارز	نرخ خرید بریال	نرخ‌فروش‌بریال
یک دلار آمریکا	۶۶٫۵۲	۶۶٫۷۷
یک دلار کانادا	۶۶٫۸۰	۶۷٫۰۵
یک دلار استرالیا	۹۱٫۸۰	۹۲٫۱۵
یک لیره انگلیس	۱۶۱٫۷۰	۱۶۲٫۷۰
یک مارک آلمان غربی	۲۹٫۱۰	۲۹٫۴۰
یک فرانک سویس	۲۷٫۷۰	۲۸٫۰۰
یک فرانک فرانسه	۱۵٫۹۵	۱۶٫۱۵
یکصد فرانک بلژیک	۱۹۵٫۰۰	۱۹۶٫۸۵
یکصد لیر ایتالیا	۱۰٫۵۵	۱۰٫۷۰
یک فلورن هلند	۲۸٫۳۰	۲۸٫۶۰
یک کورن سوئد	۱۷٫۰۰	۱۷٫۲۰
یک کورن نروژ	۱۳٫۵۵	۱۳٫۷۰
یک کورن دانمارک	۱۲٫۲۵	۱۲٫۴۰
یک شلینگ اطریش	۴٫۱۰	۴٫۱۳
یکصد ین ژاپن	۲۳٫۱۵	۲۳٫۴۰
یک دینار کویت	۲۲۹٫۰۰	۲۳۳٫۰۰
یکصد روپیه هندوستان	۸۵۷٫۰۰	۸۷۷٫۰۰
یک ریال سعودی	۱۹٫۰۰	۱۹٫۵۰
یک‌دینار بحرین	۱۷۰٫۰۰	۱۷۳٫۰۰
یک درهم امارات متحده عربی	۱۶٫۸۰	۱۷٫۱۰

معاملات دیروز بورس

تعداد	نام	بهای اسمی	بهای‌فروش
۱۰۰	بانک‌توسعه‌وسرمایه‌گذاری	۵۰۰	۶۱۰
۱۰۰	صنایع بسته‌بندی	۱۰۰۰	۲۵۰۰
۶۰۵	سیمان تهران	۱۰۰۰	۱۷۵۰۰
۲۳۶۶	نساجی‌مازندران	۱۰۰۰	۱۲۱۰
۲۹۶	سیمان‌صوفیان	۱۰۰۰۰	۱۷۰۰۰
-	اوراق عباس آباد	۱۰۱۴۷۰۰۰	(۹٫۷۴۰)۹۸۸۳۱۷۸
-	اوراق دولتی	۸۶۰۰۰۰۰۰	۸۷۸۲۰۱۹۱

جمع معاملات دیروز بورس ۱۰۶۹۶۷۹۷۹ ریال بوده‌است.

جناب آقای حیدرقلی عمرانی

معاون تامین اجتماعی وزارت رفاه اجتماعی و مدیر عامل سازمان بیمه های اجتماعی

انتصاب شایسته آقای دکتر پرویز مهربانی را بسمت مدیریت امور واحدها صمیمانه تبریک میگوئیم.

کارکنان شعبه‌شماره۱۸ بیمه‌های‌اجتماعی‌تهران

رئیس شعبه: مجلسی

برنامه‌های ویژه‌ی نوروز

تالار رودکی

فروش بلیت، از بیستم اسفند در گیشه‌ی تالار رودکی

* موسیقی ورقص های محلی

کارگردان رابرت‌دووارن
طراح لباس هما پرتوی
بوسیله‌ی هنرمندان‌سازمان‌ملی فولکلورایران
بهای بلیت ۲۰۰ـ۱۵۰ـ۱۰۰ـ۵۰ ریال
(برای دانشجویان نیم‌بها)
یکشنبه ۳ فروردین، ۸ بعد از ظهر
دوشنبه ۴ فروردین، ۸ بعد از ظهر

* بالهٔ دختر خودسر

موسیقی یومان ویلهم‌هرتل
طراح باله دیمیتری رومانوف
رهبر ارکستر حشمت سنجری
طراح دکور مهدخت نیکبخت
طراح لباس هما پرتوی
سولیست‌ها هایده احمدزاده ـ هایده
چنگیزیان ـ امین طاعتی و جمشید سقاباشی
چهارشنبه ۶ فروردین، ۸ بعد از ظهر
پنجشنبه ۷ فروردین، ۵½ بعد از ظهر

* موسیقی ایرانی (ارکستر بانوان)

سرپرست افلیاپرتو
تکنواز ارفع‌اطرایی
خوانندگان خاطره‌ی پروانه ـ افسانه ـ افخم
بهای بلیت ۱۰۰ ریال
یکشنبه ۱۰ فروردین، ۸ بعد از ظهر (تالار کوچک)

* برنامه‌ی مخصوص نوجوانان

ارکستر شاد
سرپرست عماد رام
تکنواز مجتبی میرزاده
باشرکت هنرجویان هنرستان یلنا
بهای بلیت ۱۰۰ ریال
سه‌شنبه ۵ فروردین، ۶ بعد از ظهر (تالار کوچک)

* اپرای مادام باترفلای

موسیقی جاکوموپوچینی
متن ایلیکاوجاکوزا
رهبر ارکستر مانریکودتورا
کارگردان اصلی یوشیوانویاما
کارگردان اجرا در غیاب کارگردان اصلی عنایت رضائی
رهبرکر گورگن موسسیان
طراح دکور تئولاو
طراح لباس هلن‌انشاء
سولیست‌ها میواکوماتسوموتو ـ تائومی لسکو ـ لیندابیرس (چکناوریان) ـ جانی یایا وینسنت ساردینرو ـ دانیل گوژوین ـ رشیدوطندوست ـ روبن‌آقابگیانس ـ سرکیس غوکاسیان
بهای بلیت ۳۰۰ـ۲۰۰ـ۱۰۰ـ۵۰ ریال
(برای آبونه‌ها و دانشجویان‌نیم‌بها)
دوشنبه ۱۱ فروردین، ۸ بعد از ظهر
پنجشنبه ۱۴ فروردین، ۸ بعد از ظهر
۲۴۱۵۲ رم‌الف

۱ـ۳

متن کامل بیانات شاهنشاه درمصاحبه مطبوعاتی دیروز

رستاخیز ایران حزبی واحد برای همه ایرانیان

شاهنشاه آریامهر بعد از ظهر دیروز دریک‌کنفرانس بزرگ‌ومهم‌مطبوعاتی و رادیو تلویزیونی ادغام همه احزاب سیاسی ایران در یکدیگر و تشکیل حزب جدیدی‌بنام حزب‌رستاخیز ایران را به عنوان تنها تشکیلات سیاسی و اجتماعی مملکت اعلام فرمودند، به دنبال مصاحبه‌شاهنشاه ٤ حزب قانونی کشور پیوستن خود به این‌حزب را اعلام کردند . به فرمان شاهنشاه امیرعباس هویدا ، نخست‌وزیر ، دستکم برای دوسال به دبیرکلی این حزب منصوب شد رئیسان اجرائی‌ودفترسیاسی رستاخیزایران‌دراجتماعی که بزودی از نمایندگان احزاب ، و دیگر گروههای کشور تشکیل می‌شود ، اعلام خواهد شد .

خبرگزاریها به‌دنبال مصاحبه مهم شاهنشاه آریامهرازاعلام‌سیستم یک حزبی در ایران خبردادند.

متن مصاحبه مطبوعاتی شاهنشاه آریامهر به این شرح است :

میخواستم امروز با حضاری که در اینجا به سخنان من گوش میدهند و همچنین ملت ایران صحبت هائی‌بکنم که‌برای حال و اینده مملک لازم ومفید بنظر میرسد .

زیاد به گذشته‌بر نمیگردیم ولی شاید مفید باشد که مرور مختصری‌هر تاریخ‌گذشته مملکت مخصوصا از زمان مشروطیت به این طرف بنمائیم .

باتمام احترامی که به اصل مشروطیت یا باصطلاح فرنگی واصلی خود ، دمکراسی ، داریم ، احترام به دمکراسی‌به معنای حقیقی آن هست که به یک طریقی و به یک شکلی‌ملت آرای خودش را اظهار بکند و وقتی که نظر و رای اکثریت معلوم شد ، اقلیت ولونصف منهای یک نفر باشد آن آرا را مثل نظرخودش محترم بشمارد.

حالا این آیا در عالم خیال است و یادر عالم آرزو مطلب دیگری است .

مالبته بیک چنین چیزی مسلما احترام میگذاریم وسعی هم میکنیم که حتی المقدوربیک چنین‌چیزی نزدیک بشویم . لازمه این کار اینست که هر فردی حقیقتا به آن رایی که اظهار میدارد و ابراز میکند نه فقط مومن باشد ولی ازروی درایت . از روی اندیشه . از روی تشخیص صحیح‌به آن‌رای رسیده باشدکه‌این مستلزم‌چندین نسل تربیت پدری ، مادری ، مدرسه و بخصوص اجتماعی است و اما در مملکت ما تاریخ مشروطیت چی هست و چه جریاناتی باعث پیدایش یک اصل به این محترمی شد و چطور در عمل بمورد اجرا گذاشته شد مطلبی است که‌هر کسی که یک قدری در تاریخ مطالعه داشته باشد و بادقت نظر افکنده باشد میداند که جریان آن چه بوده است ؟

اتفاقا نه اینکه وضع ، بهتر از آن زمان بود ، یعنی قبل از مشروطیت ، چون در این ۲۰۰ ـ ۳۰۰ سال اخیر که دوره انحطاط ایران شروع شده بود وضع ما بسرعت و بهرصورت روبه بدی میرفت و نمی‌شود گفت که وضع قبل از مشروطیت بهتر از بعداز مشروطیت بود ولی وضعی که در جنگ بین‌المللی اولی پیدا شد و اشغال مملکت ، وهمینکه بی‌نظمی وبی‌ترتیبی که در شهر تهران چهار ، چهارونیم یا ٥ بعدازظهر بسته به فصلش برای کسی اطمینان حتی‌رفتن به‌کوچه نبود ، خارج از تهران قافله زن ها راه ها را می‌بستند و از اینطرف به طرف دیگرمملکت مسافرت کردن خود داستانی داشت که در بعضی نقاط می بایستی بیک مملکت خارجی‌رفت تا از آن مملکت دو مرتبه به قسمت دیگر مملکت رسید .

جنگ جهانی

چه در جنگ بین‌المللی اول که مملکت ما مورد تاخت وتاز خارجی قرارگرفت وهر کسیکه زورش رسید به این مملکت‌آمد و ارتش های خودش را در اینجا سرازیر کرد و حتی بعضی ازنقاط مملکت مخصوصا در قسمت آذربایجان و غرب مملکت که نقاط زدوخورد و جنگ های بالنسبه خونین بین قوای خارجی در داخل خاک ایران بود وسیله‌ای شد که در ۱۹۰۷ مملکت قبل از جنگ بین‌المللی اول به دو منطقه نفوذ تقسیم بشود که خبر دارید ، و در ۱۹۱۸ که جنگ تمام شد نمایندگان ایران را گمان میکنم پس از تمام صدماتی که ما در دوره جنگ خوردیم ، حتی فکر میکنم به کنفرانس ورسای اصلا راه ندادند و قبول نکردند . یا بهر صورت مطالبات و تقاضا های ایران اصلا مورد توجه قرار نگرفت.

در جنگ بین‌المللی دوم با وجودیکه در ۱۲۹۹ به همت پدر خودمن مملکت ایران ازآن وضع منتصخ کم‌کم داشت‌تبدیل میشد به یک مملکت مترقی ، وضع منتصخ کم‌کم‌داشت تبدیل ضعف نظامی و بخصوص(شاید بازهم نتیجه‌خوش باوری‌هست) آماده نبودن مملکت برای مواجهه بایک شبیخون خارجی گو اینکه عقیده خودم را قبلا هم گفته‌ام اگر ما آماده یک قدری فداکاری بودیم مثلا ، پل ها ، راه‌آهن یا احیانا بعضی چاه های نفت خودمان را مین‌گذاری میکردیم ، هیچ خارجی به مملکت ایران نمیامد برای اینکه برایش نفعی نداشت که بیاید مملکت ایران موقعی به درداو می‌خورد کمراه‌هایش باز باشد ، پل هایش معمور ، راههایش همینطور ، و چاه های‌نفتش قابل‌بهره‌برداری .ولی باعث این شد که مملکت ایران دومرتبه اشغال بشود و اساس منافع خارجی براین بود که حکومت مرکزی متزلزل که قادر به مقاومت و دفاع از حقوق مملکت در مقابل اشغالگر خارجی نباشد . کمااینکه دیدیم ، بیشتر البته در مناطق باز مثل ۱۹۰۷ که مملکت تقسیم شده بود مناطق‌شمالی وجنوبی دومرتبه مثل یک منطقه نفوذ تقسیم شد و ستون های پنجم گوناگونی با اسامی مختلفراه افتاد چه بطریق تشکیلات سیاسی ، چه از طریق بعضی انتشارات یا بعضی ازروسای قبایل وطوایف و چه وسیله افرادی که در واقع سنگ واروپه میزدند و با یک ماسک ملی دقیق ترین بازی های سیاسی رابنفع ارباب خودشان انجام میدادند .

بالاخره رسیدیم به اواخر جنگ بین‌المللی دوم . ایران پل پیروزی ، یک قیمت اضافی میبایستی بپردازد و آن جدا شدن یکی از استانهای این مملکت بود که بنابود بدست ایرانی و به اسم ایرانی این کار انجام بشود .

ولی یک بار دیگر ملت ایران ماهیت خودش را نشان‌داد غرور خودش را نشان‌داد و همانطوری که تاریخ ایران همیشه شاید آن بوده است بایک رهبری صحیح همیشه ملت ایران قادر به انجام کارهای اعجاب انگیز و غرور آفرین بوده است ، کمااینکه در عرض ٤۸ ساعت خائنان وطن فروش که در اذربایجان یک سال تمام برسرکار بودند مثل برفی که در زیر اشعه آفتاب آب می‌شود ، آب شدند و فروریختند .

برگشت اذربایجان به وطن هنوز اتمام کار نقشه های اجنبی نبود ، برای اینکه در یک قسمت دیگر اجانب نقشه هائی راجع به نفت داشتند و آنهم دیدیم که باچه تردستی دستجاتی راه انداختند ، آنرا هم اسم ملی رویش گذاشتند و تا مدتی یک عده زیادی ازافراد مملکت را سرگرم و مشغول شعار ها و آرمان های پوچی کرده بودند که مملکت را قادر به دفاع از حقوق خودش نمیکرد .

ملت تشنه اقدامات ملی بود ، همه دنیا بعداز جنگ بین‌المللی دوم دچار یک تب ملی و غرور و احساساتی بودند که میخواستند از زیر یوغ امپریالیسم و کلنیالیسم خارج بشوند .

با یک چنین احساساتی از روبرو نمی‌شد مصادف شد می بایستی یا این را دورزد یا در زیر همین جلد رفت تا اینکه از داخل کار را خراب بکند .

اول سعی کردند که یک چنین جریانی را دور بزنند که در آنجا توفیقی حاصل نشد ، بعد رفتند در زیر خود همین ماسک و همین جلدوادای یک سیاست ملی‌درآوردند که‌منجربه ورشکستگی این مملکتی شد که وقتی که مملکت ورشکست‌شد و حتی مرکوکرم در بیمارستان هایش پیدا نمیشد ، بعد وقتی که ملت متوجه یک چنین جریانی شد وآن عروسک های خیمه‌شب بازی را به زیرافکند، چاره‌ای نداشت که درروز های اول باقدری مداوا و مماشات دو مرتبه از لحاظ اقتصادی تا حدی روی پای خودش بایستد تا اینکه پس از چند سال دیدیم مرحله به مرحله‌در ایران چه جریاناتی پیش آمد کرد ، اولین قرار داد های ۲۵ـ۷۵ درصد به نفع ایران امضاء شد که همان موقع‌ها میگفتند بترسید از سلاطین‌نفت که اینها چه میکنند و چه میکنند ، و اتفاقا دو ، سه‌سال بعدش یک جریان دیگری دیدیم که گفتند این مملکت ورشکست است و نفهمیده خود شما اعضای مطبوعات که اینجا نشسته‌اید مسلما نه از روی احساسات غیر وطنی ولی‌الت همین جریان شدید و چندین نشریه شما ها همین حرف ها را تکرار میکردند و باعث این شد که بازیک دستگاه نفتی بیاید سرکار ، در این مملکت که نهضت ما چند سال به عقب بیفتد تا اینکه در ششم بهمن ۱۳٤۱ مجبور شدم کمدست بزنم به‌انقلاب تاریخی ایران که از آنروز به بعد سرنوشت همه مطالب روشن شد ، برای اینکه دیگر تمام سیاست های ایران‌و تمام ورق‌های ایران روی میز بود .

در ششم بهمن

ما نه مجبور بودیم به کسی دروغ بگوئیم و نه‌ادعای‌بیخودی بکنیم و میبایستی که ایران را یا اینطوری که الان هست‌قبول بکنند (نه‌الان مقصودم‌سال۱۳٤۱ است) یا نکنند و چون موقعیت ایران آنقدر اهمیت داشت که نمیشد ایران را قبول نکنند و بسپارندش به سرنوشت ودچار حوادث بشود مجبورشدندایران را آن طوری که هست یعنی بدست ایرانی ، به فکر ایرانی قبول بکنند که خودتان دیگر از ۱۳٤۱ تابحال یادتان هست .

حالا ما در این ۱۲ ، ۱۳سال چه‌کردیم ، این البته در تاریخ ثبت خواهد شد . ولی خیلی‌به اختصار فقط این را میگوئیم ، زارع که برده ارباب بود آزاد شد ، و بقول خودش مثل‌اینکه از نو بدنیاآمد کارگر ایرانی‌در سهام کارخانجات شریک‌خواهد شد و اگر میل داشته باشدکارگر و کارمند آن‌کارخانه‌تا٤۹درصد سهام را میتواند ابیتاع بکند و از انتخابات آینده به بعد به دولت ماموریت میدهیم که در عرض ٤ سال این سیاست‌عرضه ٤۹ درصد سهام به کارگران و کارمندان را انجام بدهد . اگر تا این حد نخریدند کارگران و کارمندان ، که همه نوع تسهیل هم برای خرید سهام برای آنها فراهم می‌کنیم مثل وام بدون‌بهره و پیش‌پرداخت هائی که روی سود ۲۰ درصدی که الان دارند و بازهم خواهند داشت و اول سود ۲۰ درصد کارگرهاپرداخت خواهد شد و بعد مابقی کارها، تا ٤۹ درصد به سایرافرادمملکت ایران عرضه خواهد شد ، با شرط اینکه هیچ نفری ، هیچ شخصی از یک مقدار معین‌سهم بیشتر نتواند بخرد .و بعضی ازکارخانجات‌دولت،البته غیراز صنایع نفت و ذوب‌آهن‌و مس و چیزهائی که باید حتما ملی بمانند آنهم تا ۹۹ درصد به ملت ایران عرضه خواهد شد ،یعنی ٤۹ درصدبه‌کارگران وکارمندان همان موسسه و ۵۰ درصد دیگر به عموم افراد ملت ایران بازهم با همان شرطی که هیچ‌کسی بیشتر از یک مقدار سهامی نتواند خریدار باشد باشرطاینکه آن یک درصدی که در دست دولت باقی میماند نماینده اداره کردن کارخانه یا نماینده‌مدیریت کارخانه باشدچون‌اداره‌کارخانه بامدیریت‌کارخانه‌رانمیشود تفکیک و تقسیم کرد و کسانی هم که کردند از این کار پشیمان‌هستند برای این که کار خیلی حساس و دقیق و همفنی است و هم اداری و این در جاهائی است که آن مدیر یا آن کسانی که انتخاب میشوند باید اگر لازم شد در عرض‌یکثانیه ، دوثانیه، پنج ثانیه ، یا یک دقیقه تصمیم بگیرند . دائم‌تلکس‌روی میزشان باشد ، بدانند که چه‌خبر است و تصمیمات آنی بگیرند و این تصمیمات را نمیشود رفت دو هفته یا سه هفته مورد بحث‌قرار داد و موقعی از آن‌نتیجه‌بگیرند که مدت‌ها از موقع تصمیم‌گیری گذشته باشد .

منافع ایران

شاهنشاه افزودند : هدف های ما را که البته میدانید ،در این برنامه ٥ ساله پنجم ، زندگی ملت ایران باید به کجا برسددر اثر کوششی که ما برای تضمین منافع ملت ایران از ثروت‌های ملی خودش کردیم و بخصوص در اینجا در قسمت نفت ، برای ایران درآمدی فراهم شده است که امسال حتی مازادی داشتیم که ما توانستیم بمقدار معتنابهی به ممالک خارجی هم کمک بکنیم . از این ببعد ممکن‌است که امکان کمک ایران به‌دیگران روزبروز کمتر بشود و برای اینکه هم جمعیت ما اضافه می شود و هم امکان عرضه خدمات به مردم ایران زیادتر .

بهرصورت تا آخر دوره‌این برنامه ، تا سه سال دیگرحداقل هدف های ما اینست که هیچ فردی در ایران‌نباشدو لوکمترین کارها ، کوچکترین کارها را انجام بدهد که از ماهی ، اول گفته بودیم ۱۰ هزار ریال ولی فکر میکنم بشود گفت ۱۲ هزار ریال کمتر حقوق نگیرد ومسلما درآمد های متوسط کارگر ازاین خیلی بیشتر خواهد بود . الان تقریبا سهیم شدن تا ۲۰ درصد سود کارخانجات بطور متوسط از ۳ ماه حقوق بیشتر عاید کارگر میکند .

ما حداقل دستمزد را بالامی بریم و مسلما در قسمت‌کارگری و زارعان ایران همیشه چندین قدم ما جلوتر از آن هستیم که حتی آنها بفکرشان برسد و مطالبه آنرا بکنند ، نمیگویم که اگر حرف های بی‌ربطی بزنند که هیچکس نتواند انجام بدهد. ولی همیشه چندین قدم ما در مقابل و در جلوی پیش‌بینی ها قرار داشتیم و حقوقی که‌حقه مطالبه مخصوصا طبقات کارگر و زارعین و در واقع مالکین جدید ایران بوده است ما قرار داشتیم و پیش‌بینی های لازم‌را نموده‌ایم و این دوطبقه را از نعمت های این مملکت همیشه برخوردار کرده‌ایم

شاهنشاه افزودند : فلسفه ما البته همانطور که دیدید غیر از اصلاحات ارضی ، ملی کردن منابع طبیعی مملکت بود با این فلسفه که چیزی که میگویم البته خداوند خلق کرده است و بشر در خلق آن زحمتی نکشیده است نمیتواند اصولا متعلق به یک فرد باشد . این متعلق به جامعه و ملت میباشد. مانند مثلا جنگل ها ، یک‌منطقه وسیعی که پراز جنگل است به فلسفه ما نمیتواند تعلق به یک نفر داشته باشد ، چون منابع طبیعی مملکت است ، همچنین آب، چون‌در مملکت ما کم‌آبی هست باز مطابق فلسفه ما آب نمیتواند تعلق به یک نفرداشته باشد چون خیلی‌موردتقاضاست ممکن است یکنفر شروع بکند به آب فروشی کمااینکه‌این‌اصطلاح «آب فروشی» را خیلی از شماها شنیده‌اید و یکی از مظاهر زشت استثمار فرد بوسیله فرد است که مثلا یک کسی تشنه باشد، باو بگویند اگر وجهی بمن نپردازی من آبی را که رفع تشنگی ترا بکند بتو نمیدهم . سایر مواد ۱۲ گانه انقلاب را همه شما میدانید و باآن آشنا هستید و کار ما ، فلسفه ما به این ۱۲ ماده هم اکتفا نکرده ، هرروزی هرآن یک چیزجدیدی بنظر میرسد که در عمل انجام میدهیم ،در اطرافش هم بحث نمی‌کنیم ولی مسلما هرچیزی که بنظرتان برسد آن کار را می‌کنیم و بنظر خودمان هم قانع‌نیستیم، حتی بکرات من گفته بودم که اگر هرصاحب نظری ، درقسمت دانشگاهی که ما اصلا تشکیلاتی دادیم که یک عده از استادان بنشینند و هرنظری که دارند بدهند ، ما آن را بادقت مطالعه می‌کنیم و مسلما اگر آن نظرات قابل توجه باشد ، باکمال میل این نظرات را ما قبول خواهیم کرد ، چون منظور ما بالنهایه ترقی مملکت و خوشبختی مردم است و همچنین از افرادی دیگر هرچیزی را که ایرانی باشد برای ما محترم است و نظر صحیح اگر باشد باکمال میل می‌پذیریم ، چون اینجا لجاجت ندارد ، منظور فرد نیست ، شخص نیست ، منظور مملکت است و نظر صحیح از هرکسی که باشد مورد قبول قرارخواهد گرفت.

حالا موفقیت ما در قسمت نفت چقدر عظمت داشت این بجای خودش ، در هرزمینه دیگر هم همینطور ، مملکت‌ایران امروز با فاصله زیاد از لحاظ ترقی در راس کشور های در حال ترقی دنیا قرار دارد . این مملکت ۳ سال دیگر چه‌خواهد بود ؟ ۸ سال دیگر یعنی بعداز برنامه ٥ ساله ششم چه‌خواهد بود ؟ و همچنین ۱۳ سال دیگر مطلبی است که خیلی نمیتواند از نظر صاحب نظران پوشیده باشد . اگر خدا بخواهد وکار ما بهمین طریق جریان داشته باشد .

از این موفقیت‌های عظیمی که ما در صحنه داخلی وخارجی بدست آورده‌ایم حالا وارد سیاست داخلی میشویم

تشکیلات سیاسی

مسلما یک عده‌ای که می شود گفت بحق ، چون سرکار بودند ، اگر لایق نبودند که آنها را سرکار نگاه نمی‌داشتیم استفاده کرد .

اینها هم چون ما گفته بودیم که تشکیلات سیاسی داشته باشید یا از اول وارد دستگاه های سیاسی بودند یا بعد کم‌کم آن دستگاه هارابوجود آوردند. و کار مسلما باینجا رسید که دستگاه سیاسی یا حزبی که یا متعلق به دستگاهی است یا دستگاهی که متعلق به حزب است ، قاعدتا باید اینطورباشد که برسرکار است .

این از کار های عجیبی که مادراین مملکت‌کردیم خودبخود استفاده می برد . چون اینهمه کاری که برای کارگر می شود و انجام می شود دستگاهی که سرکار است مسلما استفاده می برد . اجازه هم دادیم که برود به کارگر بگوید که من برای تو این کار ها را کرده‌ام. بسیار خوب ، بگوید . برای زارع همینطور ، ۲ میلیارد تومان سال دیگربرای‌کشاورزی ما خرج خواهیم کرد مثلابانک کشاورزی در سال آینده برنامه وام دادنش هیچ محدودیتی ندارد .

خلاصه با یک چنین وضعی برود و بزارع بگوید که اقامن این کار ها را برای تو انجام داده‌ام ، از من خوشت میاید ؟ می‌گوید بله ...

در مقابل یک عده دیگری هستند که فکر میکنم همه شما که اینجا نشسته‌اید چون نمایندگان احزاب قانونی مملکت هستید ، معلوم نیست که بهمان اندازه به کار ، به اصول کار به فلسفه‌ای که ما داریم و انجام می دهیم ، به نظام شاهنشاهی و به سیاست مستقل ملی ایران مومن نباشید ولی چون ما همیشه فکر می کردیم که در یک مملکتی که باصطلاح دمکراسی پارلمانی هست بایداحزاب‌متعددی‌باشند، یک عده‌ای از شما که گفتم مومن هم هستید یا شاید به تشویق خود مادرواقع رل‌اقلیت وفادار را بازی می کردید ، بازی کردن رل اقلیت وفادار‌در این مملکت خیلی مشکل است کمااینکه ما دیدیم که یک دبیر کل مثلا حزب مردم تابحال نتوانست یا مقاومت بکند، یا اینکه رل خودش را بازی‌بکند، برای اینکه این رل قابل بازی کردن نیست .

تحریکات شروع شده

شاهنشاه افزودند : خلاصه مقصود اینست : که باین نتیجه رسیدم که باز ما می‌بینیم‌صحبت از نفت است باز صحبت از پیشرفت های عجیب و غریب ایران در صحنه بین‌المللی است . باز می‌بینیم‌که تحریکات در این مملکت شروع شده .

امروز کارگر ایرانی را نمی شود تحریک کرد ، امروززارع ایرانی را تحریک نمی شود گرد ، امروز فقط کاسب ایرانی را نمی شود تحریک کرد و تقریبا تمام طبقات مختلف‌مملکت را اگر ما در نظر بگیریم اینها اصلا قابل تحریک نیستندبرای اینکه می بینند مملکت در چه حالی است . زندگی شخصی خودش را می بیند که چیست، کمااینکه همین یکسال اخیر کار هائی که ما برای مردم انجام دادیم مثلا از این قبیل است که‌نه‌فقط تحصیلات‌عمومی تا سرحد نهائی ، یعنی اتمام دانشگاه مجانی است ، ما تا۸ کلاس اول ، حتی به شاگردان صبح ها نان شیرینی ، شیر ، بالاخره یک چیزی که همطراز آبن گالری وویتامین داشته باشد میدهیم که میل بکنند . این مخارج از خرج زندگی یک فامیل ایرانی کسرمیشود، یعنی بهمین تناسب قدرت خریدش اضافه میشود . در سال ٥٤ شاید ، ۷ میلیارد تومان حداقل ، به این ٥ ماده مثل نان و گوشت وقند وچربی یعنی روغن نباتی و برنج ، دولت کمک پولی میدهد ،یعنی بهمین تناسب ، مردم کمتر از جیبشان خرج میکنند چون قیمت حقیقی‌اش ۷ میلیارد تومان بیشتر از آن چیزی است که مردم می پردازند . این ۷ میلیارد تومان‌بقدرت‌خرید و خرج کردن مردم اضافه میشود . با پیش‌بینی هائی که می کنیم . خانه‌سازی های وسیع متاسفانه ، یک‌قدری‌طول خواهد داشت ولی‌وقتیکه‌عرضه خیلی زیاد شد ، مسلما تقاضا کمتر میشود پس قیمتهای کرایه خانه ها پائین میاید ، اضافه براینکه مردم دارای مسکن صحیح و تمیز و خوبی خواهند شد .

شاهنشاه افزودند: کمک‌های دیگری که به زندگی فامیل ایرانی شده است متعدداست، بطوری که احتیاجات‌وارداتی مملکت در سال ۵۳ نسبت به سال ۵۲ (اگر لازم‌شد میگوئیم که دولت رقم هایش را منتشر بکند) کمابرای اینکه همه‌سیر باشند و چون همه قدرت‌خرید هم دارند تقاضا میکنند مجبور شدیم که دو میلیون و نیم تن گندم واردبکنیم .

چندصد هزار تن برنج وارد بکنیم ، چقدر روغن‌نباتی وارد بکنیم ، تمام برای اینست که مردم میخرند ، پول دارند و میخرند . منظور این‌بودکه با این جریانات کسی را تحریک نمیشود کرد .

عده‌ای را میشود تحریک کرد که بیکار باشند ، یا اینکه باندازه کافی به آنها توجه نشود ، هم از لحاظ اخذتماس و ایجاد یک نوع ارتباط و هم شاید بی‌توجهی در تربیت آنها ، بهرصورت ما یک نغمه های حقیقتا خجلت‌آوری می شنویم که اصلا از یک نفر ایرانی قابل انتظار نیست واین صحنه همیشه تکرار شده ، درست در موقعی که ایران در یکی از مدافعات مهم تاریخی خودش قرار داشته ، و این البته قابل قبول که نیست وکار رابجائی رسانده که(البته‌نه‌این، هزار دلیل دیگر هم دارم ، مطالبی که من‌امروز ذکرمیکنم برای حال و برای‌آینده‌است).

رستاخیز ایران

ما باید صفوف ایرانیان را بخوبی ، روشن و تمیز از هم جدابکنیم . کسانی که به قانون اساسی و نظام شاهنشاهی وانقلاب‌ششم بهمن عقیده‌دارند و کسانی که ندارند . آنهائی‌که دارند من امروز این پیشنهاد را میکنم که برای اینکه رودربایستی در بین‌نباشد، یک کسی از قیافه یکنفر خوشش میاید ، یک کسی خوشش نمیاید ، برای اینکه هیچکدام از این ها نباشد ما امروزیک تشکیلات جدید سیاسی راپایه گذاری بکنیم و اسمش را هم بدنیست بگذاریم . « رستاخیز ایران » یا« رستاخیز ملی » ، ببینید که یک چنین سابقه‌ای بوده یا نبوده ، اگر یکی‌ازاین اسم ها بدون سابقه بوده انتخابش می کنیم ، رستاخیز ، ایران در مرحله اول چون هم ایران اسم فارسی است .

رستاخیز ملی در مرحله دوم بشرط اینکه اشکالات حقوقی یا قانونی راجع به کلمه رستاخیز ایران نباشد .

و برای اینکه وقت را هم تلف نکنیم و هیچکدام ازاساس فعلی ما حتی برای یک ثانیه، یک ساعت متزلزل نشود، اینجا میگویم امیرعباس هویدا نخست وزیر بجای خودش ولی او را ما فعلا لااقل برای دو سال به دبیر کلی این تشکیلات جدید پیشنهاد می کنیم ، شاید باز برای دو سال اول رئیس هیات اجرائی این دستگاه و رئیس دفترسیاسی راهم پیشنهادبکنیم و این پیشنهادات را هر چه زودتر در یک اجتماعی که هر حزب سیاسی ایران که مایل باشد وارد این تشکیلات جدید شود و دستجات دیگر که الحاق خودشان‌را باین‌تشکیلات جدید اظهار بدارند ، در یک مجمع عمومی که لازم همینست خیلی مفصل باشد ، ولی یک نماینده‌ای از هرکدام ،لااقل ، یک یا چندین نماینده‌تام‌الاختیار از این دستجات باشند این را بتصویب خودشان برسانند .

پس فکر من اینست که هرایرانی که صفخودش‌را مشخص کرده و باین دسته‌اول و گروه اول متعلق‌دارد ،یعنی به قانون‌اساسی،نظام‌شاهنشاهی و انقلاب ششم بهمن حتما وارد این تشکیلات سیاسی بشود . از زارع ایرانی . دیگر صحبت اینکه ، این دسته‌برود زارع را بسوی خود بکشد ، آن دسته برود بکشد در بین نخواهد بود ، همه یکسان خواهند بود ، همه یک‌تشکیلات خواهند داشت . در داخل این تشکیلات بزرگ ، اختلافات سلیقه براساس آن سه‌اصل‌کلی کاملا مجاز است . ما می‌بینیم احزاب بزرگ دنیا همه بکلی یک کلمه و یکزبان نیستند ،در داخل یک حزبی جناح های مختلف هست ، بعضی اوقات این جناح پیش میرود بعضی اوقات آن جناح پیش میرود. پس در داخل این تشکیلات بزرگ سیاسی مسلما بعد از ۲ سال بعد از ٤ سال افرادی که بیشتر باهم ، همسلیقه باشند در جناح های مختلف این‌تشکیلات سیاسی همدیگر را پیدا خواهند کرد و آنهائی که کمکم بعد از ٤ سال که ما تشخیص خواهیم داد در داخل این تشکیلات بیشتر اکثریت داشتند یا بیشتر نزدیک بودند به مصالح مملکت ما میتوانیم برای امتحان ازآنها بخواهیم که در واقع مسئولیت اداری مملکت را بدست بگیرند بدون اینکه تشکیلات سیاسی مملکت بهم بخورد . این چیزی که الان در احزاب سیاسی‌فعلی قانونی مملکت که مامیخواستیم اینها مواظب همدیگر باشند و با انتقادات صحیح دستگاههای دولتی و مملکتی راهدایت‌بکنند در داخل خود تشکیلات‌خواهیم داشت . ولی همه در تحت‌یک پرچم ، در تحت یک فلسفه وبا یک تشکیلات بسیار منظم باید منافع این مملکت را در حال و در آینده حفظ بکنید . فرد فنا پذیر است و منهم یک فردی هستم . الان که با شما صحبت میکنم بطور طبیعی هیچ دلیلی ندارد که من فردا انیجانباشم . ولی هیچوقت ، هیچ چیزی معلوم نیست چون عمر انسان بدست خداوند است . ما باید پیش‌بینی همه کار را بکنیم کسی که وارد این تشکیلات سیاسی نشود و معتقد و مومن باین ۳ اصلی که من گفته‌نباشد ۲ راه برایش وجود دارد یا یک فردی است متعلق به یک تشکیلات غیرقانونی یعنی باصطلاح خودمان توده‌ای . یعنی باز باصطلاح خودمان و با قدرت‌اثبات، بی‌وطن.اوجایش یا در زندان ایران است ، یا اگر بخواهد فردا باکمال میل خودش حق عوارضش ، گذرنامه را در دستش میگذاریم و بهرجائی که دلش میخواهد برود چون ایرانی که نیست وطن که ندارد و عملیاتش هم که قانونی نیست ، غیرقانونی است و قانون هم مجازاتش را معین کرده است ، یک کسیکه، توده‌ای نباشد بی‌وطن هم‌نباشد ولی به این جریان هم عقیده‌ای نداشته باشد ، او آزاد است. بشرطی که بگوید ، بشرطی که علنا و رسما و بدون پرده بگوید که آقا من با این جریان موافق نیستم ولی ضد وطن‌هم نیستم . ما باو کاری نداریم .ولی به‌اصطلاح دودوزه بازی کردن و در هنگام وقوع یک خبر یا یک سروصدا ، پنهان شدن . و این بازی‌هائی که بعضی اوقات ما می بینیم این‌دیگر قابل قبول نیست .

هرکسی مردانه باید تکلیف خودش را در این مملکت روشن بکند . یا موافق این جریان هست یا نیست .

اگر گفتم جنبه خائنانه دارد که تکلیفش روشن است . اگر جنبه خائنانه نداشته باشد از لحاظ فکری ، یک‌جریان‌دیگری دارد ، او آزاد است در این مملکت . اما توقعاتی دیگر ، نداشته باشد ولی‌ضمنا هم بکلی در پوشش قوانین ایران از لحاظ فردی واجتماعی محفوظ .

کارگران درصف اول

توقع ما اینست که همه ،هر شخص که به سن قانونی رای دادن رسیده باشد از همین حالا ، از فردا ، در اولین فرصت تکلیف ملی خودش را روشن بکند و یا باین تشکیلات وارد بشود یا اینکه تکلیف خودش راروشن بکند.همانطور شاید خیلی از مطالب را من مرتبا تکرار می کنم برای اینکه حرف توی حرف میاید .

کارگر های ایران مسلما در صفوف اول افرادی که به این تشکیلات ملحق بشوند خواهند بود ، زارعین ایران از آنها کمتر نخواهند بود و بخصوص کسانی مثل استادان دانشگاه استادیاران ، دانشیاران ، فرهنگیان ، تمام کسانی‌که درس می دهند ، معلم هستند ، باید افراد مملکت را برای آینده تربیت بکنند ، اینها مسئولیت خیلی سنگینی دارند ، این مملکتی که ما ۳ سال دیگر به این مرحله می رسانیم ، ۸سال دیگر به آن مرحله و ۱۳ سال دیگر به آن مرحله و تا ۲۵سال دیگر به یک مرحله‌ای که فکر می کنیم جزو ٥ مملکت عالی دنیا قرار می گیریم این با یک مشت افراد بیسواد که درست شدنی نیست ، اگر جدا اینها درس نخوانند ، مغز هایشان را پرنکنند و یک عده‌ای دنبال کار تولیدی ، یک عده‌ای‌دنبال تجسس و تفحص نباشند ما چطور به این مراحل برسیم ؟ کافی نیست که فقط ما ماشین ها را بخریم و آخرین سیستم ماشین را بیاوریم در این‌مملکت بدست متخصص خارجی‌سوار بکنیم ، بعد اینجا عاطل وباطل بماند ، برای اینکه گردانندهٔ این چرخ که باید ایرانی باشد، درس نخوانده باشد ، یک دقیقه وقت این مملکت و وقت افراد این مملکت را تلف کردن در درس نخواندن و رفتن‌دنبال شعار ها (و بقول آن ها که گرفتار شده‌اند ، می گوئیم چرا اینکار را می کنید ، می‌گوئیدما به رادیو های بیگانه گوش می دهیم) ننگ از این بالاتر نمی شود .

این مملکتی که این آتیه را دارد که دنیا شناخته وآنراکه‌کم قبول کرده این باید بدست‌افراد پر اداره بشود نه افراد خالی. افراد پر هم موقعی خواهند داشت که زحمت بکشند ، درس بخوانند ، درکارگاه‌ها امتحان خودشان را بدهند و بالاخره به آن مدارج علمی برسند .

انتخابات آینده

این صحبت هائی که من کردم تکلیف خیلی چیز هارا روشن می کند منجمله تکلیف انتخابات آینده را ما همه‌اش صحبت از آزادی انتخابات کرده‌ایم که مسلما مراعات میشد ولی الان‌آزادی‌انتخابات بمعنای بیشتری خواهد بود برای اینکه آن گروه هائی که عضو به اصطلاح حزب‌اکثریت نبودندباتمام‌آزادیهای انتخابات موفقیت برایشان خیلی مشکل بود پس یک عده‌ای از افراد این مملکت بطور اتوماتیک از هرگونه موفقیت سیاسی محروم می شوند . الان چون در داخله همان تشکیلات بزرگ ملی خواهد بود ، آزادی انتخابات در واقع در بین خود تشکیلات جدید خواهد بود . اگر تشکیلات جدید مثلا دید که یکی از این افرادی که از احزاب دیگر یعنی غیراکثریت که با اکثریت یکی خواهدشد، اگر این در یک جائی زمینه بهتری داشته باشد طبعا کاندیدای حزب جدید ملی خواهد بود . یعنی برای همه کس امروز ما امکان فعالیت های سیاسی آزاد و صحیح‌را حقیقتا فراهم کردیم والا با این وضع عده‌ای‌از افراد شایسته درجه یک مملکت فقط بخاطر اینکه یا بنابود که به اصطلاح رل‌اقلیت را بازی بکنند یا غیره ، از یک امکانات سیاسی منع و محروم می شدند .

شاهنشاه اضافه فرمودند پس اصول فلسفه انقلاب‌ایران به انقلاب ششم بهمن محفوظ خواهد بود . قانون اساسی ایران محفوظ ، نظام‌شاهنشاهی ایران که فکر نمی کنم بدون آن، این کار هائی که انجام شد امکان پذیر می‌شد ، یعنی باز هم تکرار می کنم اگر من که این کار ها را کردم ، شاهنشاه ایران نبودم مسلما نمی توانستم این کار ها را انجام بدهم

این نظم . این مملکت راتا ۲۵ سال بهمان آمال بزرگ ملی ما خواهد رساند و فکر می‌کنم یک مدتی که بگذرد چنین تشکیلاتی طوری‌استحکام پیدا بکند ، برای اینکه خیلی کم خواهم دید افرادی که در این مملکت باشند و به این جریان اعتقاد نداشته باشند و این فکر می کنم که چیزی‌باشد که بعد از من دوام پیدا بکند و با خود آدم از بین نرود .تاریخ ایران همیشه شاهد پستی ها و بلندی ها بوده . بلندی موقعی که شاهنشاهان بزرگی داشته و پستی ها موقعی که دوره انحطاط شروع میشده ولی کار ما باید این باشد که از این ببعد این یک خط را با اعوجاجات خیلی کمی دنبال بکند و ملت‌ایران دیگرهیچوقت دچار انحطاط نشود بهتر صورت ، و اگر پیش‌آمدی‌بکند همیشه برای بهتر باشد ولی دیگر بدتر نشود . البته این ماموریت جدیدی که به امیرعباس هویدا به عنوان دبیر کل دادیم اضافه برکار های دولتی و نخست وزیری گو اینکه اصولا زیاد و موافق نیستم که نخست وزیر دبیر کل هم باشد برای اینکه دو کاری است که هر دو تمام وقت‌انسان را می گیرد حالا نخست وزیر ما چقدر در شبانه روز کار می کند لابد همه‌تان می دانید زیاد کار می‌کند ، ولی شاید تا دو سال دیگر هم بتواند دوام پیدا بکند و از پا در نیاید و یک امر خیلی حساسی است که باو سپردیم و چه مسلما نخست‌

درمیان ابراز احساسات نسبت به رهبر عالیقدر ایران شاهنشاه آریامهر

شرکت صنایع الکترونیکی ایران و نپتون در شیراز سالروز تاسیس خود را با پرداخت چک ۴۰۰۰٫۰۰۰ ریال سود ویژه بنماینده کارگران جشن گرفتند

آقای مهندس زاهدی آقای مونه‌تاکاناکاکاریا مدیرعامل کارخانه ایران و نپتون را به آقای ملکی معاونت استانداری فارس معرفی مینماید .

مدیر کل کاروامور اجتماعی استان فارس گفت سود ویژه طوری تقسیم میشودکه‌کارگرانی که حقوق کمتر می گیرندبیشتر سود می برند نماینده کارگران فارس ضمن سخنانی از روابط حسنه بین دو کشور ایران و ژاپن ستایش کرد .

عصر روز سه‌شنبه ششم اسفند ماه یک واحد صنعتی بزرگ در شهر زیبا و پیشرفته شیراز بنام شرکت صنایع الکترونیکی ایران و نپتون با برپا کردن جشن سهام کارگری ارزش وجودی خود را بمنصه ظهور رساند این مراسم در محوطه کارخانه زیر آسمان دل انگیز و هوای‌ملایم بهاری در محیطی گرم و صمیمانه جلوه‌گیری نمود سر کارگران بطور مشروح سخن گفت و بعد در میان هلهله و شادی کارگران و ابراز احساسات فوق‌العاده نسبت بشاهنشاه آریامهر چک سود ویژه کارگران بمبلغ چهار صد هزار تومان به مدیر کل اداره کار او امور اجتماعی اهدا گردید و ایشان چک مزبور را بنماینده کارگران کارخانه تسلیم نمودند در این هنگام آقای صادق شیرازی مدیر کل اداره کار و امور اجتماعی طی بیاناتی درباره اثرات‌انقلاب و سهیم کردن کارگران درسود کارخانجات ایراد و از اینکه در ماه آخر سال عده‌ای از کارگران سود ویژه نصیبشان شده است ابراز خرسندی کرد و یاد آور شد که سود ویژه در این واحد صنعتی طوری تقسیم می شود که کارگرانیکه حقوق کمتر می گیرند بیشتر سود می برند سپس آقای ملکی معاون استانداری و فرماندار شیراز پیشرفت هائی را که ظرف مدت کوتاهی نصیب این واحد صنعتی شده به مدیر و اعضای آن تبریک گفتند و توفیق بیشتر آنها را در خدمت به مملکت آرزو کردند آقای شاپوری نماینده کارگران استان فارس و آقای دهقان نماینده کارگران کارخانه ایران و نپتون ازجمله سخنرانان بودند که هر یک پیرامون توجهات خاصه شاهنشاه آریامهر نسبت به رفاه کارگران بیاناتی ایراد و سخنان خود را با جاوید شاهنشاه آریامهر و پاینده ایران خاتمه دادند نامبردگان روابط حسنه میان دو کشور ایران و ژاپن را ستایش‌کردند آقای دهقان نماینده کارگران کارخانه ایران نپتون گفت خوشبختانه با حسن نیتی که هیئت مدیره کارخانه خصوصا آقای مهندس زاهدی که یکی از مومن ترین افراد نسبت به اصول انقلاب شاه و مردم می باشند بما مبذول داشته‌اند سهم سود کارگران این کارخانه معادل ۱۴۰ روز حقوق می باشد که نسبت بسود سهام کارخانه های مشابه فوق‌العاده زیاد تر می باشد و متذکر شد سپاس کارکنان و کارگران این کارخانه را بخاکپای همایونی تقدیم و از صمیم قلب فریاد بر می آوریم شاهنشاها همه ما از الطاف متشکریم و تا آخرین قطره خون خود را در راه بثمر رساندن آرمان های انقلاب شاه و مردم نثارخواهیم کرد .

بعد از خاتمه این مراسم غرور انگیز میهنی پاداش نامه هائی بچند نفر از کارکنان و نیز قهرمانان ورزشی داده شد و هنرمندان کارخانه تا پاسی از شب با اجرای‌موزیک و برنامه های جالب مدعوین را سرگرم و با چای و شیرینی از آنان پذیرائی نمودند .

★ **سخنان آقای مهندس زاهدی قائم مقام مدیر عامل کارخانه**

با وجودی که تعداد کارگران این کارخانه در حال حاضر باندازه‌ای نیست که بتوان تشکیلات مختلف ووسیعی برای آن ایجاد کرد ولی نمی توان بوظایف خطیر برای بهبودوضع کارگران موجود به اعتنا بود کارگران ما اکثرا از شهر شیراز آمده بایستی برای‌آمدن بکارخانه ۱۰ کیلو متر راه را طی بکنند از اینجهت برای آنها چند دستگاه مینی‌بوس تهیه کرده‌ایم که کارگران راهر روز از منزل بکارخانه آورده‌و بر می گردانند متاسفانه ۲کیلو متر که از جاده فرودگاه منشعب بکارخانه می شود چون اسفالت نیست برای ایاب و ذهاب خیلی مشکل و وسایط نقلیه کارخانه مرتب دچار خسارت و زیان می شوند باید در این باره بفکر چاره اندیشی بود درباره غذای کارگران باید بعرض برسانم ناهار کارگران در کارخانه تامین می شود خود کارگران در خوبی جنس ونوع غذا دخالت می کنند سهم مدیریت فقط پرداخت هزینه آن می باشد غذای کارگران بامحاسبه دقیقی که دو ماه پیش شده نفری ۷۲ ریال می شود که با آنها ۱۰ ریال حساب می شود برای تقویت‌جسمانی آنان اقداماتی شده کارگران در ساعاتی از روز بورزش فوتبال و والیبال می‌پردازندتیم فوتبال ایران و نپتون در مسابقات شیراز کرمانشاه‌تهران و درگذشته‌شرکت و مقام‌سومرا احراز کرد و در شنا مقام دوم شد باز هم در نظر است در پشت کارخانه زمین ورزش‌تهیه کنیم از نظر روحی کارگران تشویق می شوند تحصیل کنند قدرت مغزی خود را بنفع کارخانه و صنعت مملکت بکار اندازند تحصیل و گرفتن لیسانس در امور دامپزشکی و جانور شناسی نمی تواند ازاین کارگاه صنعتی انتظار کمک داشته باشد کارخانه کارکنان خود را بتحصیل در رشته انگلیسی و الکترونیک تشویق کرده و به آنها قول همه‌گونه مساعدت داده است از نظر استراحت کارگران ساعاتی از روز را بصرف چای و اجرای برنامه های موسیقی می گذرانند و در روز های شادی در کارخانه جشن های مخصوص داخلی برگزار می شود از نظر مالی بایدگفته‌شود این کارخانه تااندازه مقدورات ملاحظه کارکنان را نموده و می نماید مثلا در این جشن پاداش حسن انجام کار که شامل نامه تقدیر آموز برای ضبط در پرونده و نیز بضمیمه اغلب چک و پول نقد می باشد درباره سود ویژه با آنکه در سال اول کارخانه لنگ‌ونواقص زیاد داشت و بهره زیادی‌نصیب آن نشدمعذالک مدیریت‌کارخانه تصمیم گرفتند که کارگران خود را بی بهره نگذارند در اثر ازدیاد بهره برداری سال آینده امسال سهم سود ویژه کارکنان را با رضایت نمایندگان کارگران اعطاء می نماید این سود ویژه به نسبتی که با وزارت کار مورد توافق قرار گرفته تقسیم می شود بطوری‌که سهم کارگران قسمت اعظم آن خواهد بود و قسمت کوچک برای کارکنان می ماند بدین ترتیب کارگران مبلغی معادل حدود پنج ماه حقوق دریافت می دارند و ما از آنها برای همکاری در ایجاد این درآمد برای کارخانه تشکر می کنیم آقای مهندس زاهدی در باره میزان حقوق کارکنان اشاره کرده و یاد آور شدند سیستم مدیریت صنعتی‌کارخانه دردست پیاده شدن است و می توانم مژده بدهم که حقوق هابمقدار کافی اضافه خواهد شد وی اضافه نمود که در جشن سال آینده کارگر نمونه انتخاب می کنیم ضمن تشویقی که از وی بعمل خواهیم آورد جوایز ارزنده‌ای تقدیم‌خواهیم‌کرد. در خاتمه سخنان خود از آقای مدیر عامل تقاضا کردند چک سود ویژه کارکنان کارخانه‌رابه مدیر کل اداره و اموراجتماعی استان تقدیم نمایند .

سخنان آقای مدیر عامل محترم شرکت‌صنایع الکترونیکی ایران و نپتون

مقام محترم‌معاونت استانداری و فرماندار شیراز مدیران کل سازمان های محترم اداری مدیران کل کارخانجات محترم شیراز خانمها و آقایان ـ باعث بسی‌افتخار است که دعوت ما را پذیرفته و باین واحدصنعتی که در گوشه‌ای از شهر شیراز فعالیت می کند تشریف‌آورده‌اید ما امروز جشن تولد اولین سال کارخانه را برگزار می کنیم برای استحضارتان توضیح می دهم تاریخچه این کارخانه در سال ۱۳۴۶ شروع شد که وزیر پست و تلگراف وقت‌آقای ستوده تصمیم گرفت صنعت تولید وسایل مخابراتی میکروویو را در ایران ایجاد کند که در حقیقت پیروی از دستورات صریح شاهنشاه آریامهر در خصوص صنعتی کردن مملکت بود وزارت پست‌و تلگراف تجربه زیادی در مورد خرید دستگاه های میکروویو از ممالک مختلف داشت لذا بین آنها کشور ژاپن کارخانه NEC را انتخاب کرد و با ما بمذاکره پرداخت چون ما در این زمینه در ممالکت دیگر تجربه زیادی داشتیم وزارت اقتصاد تصمیم بمشارکت با کارخانه ما را نمود و ایجاد کارخانه را بعهده ما واگذار کرد برای ساختمان کارخانه ۳ محل پیشنهاد شد دشت قزوین رشت شیراز که محل اول و دوم بعلت وجود هوای نامناسب گرد و خاک ورطوبت زیاد برای وسایل الکترونیک مضر بود شیراز چون هوای خشک بدون گرد و خاک و مرکزیت چند هزار ساله داشت ما شهر شیراز راانتخاب و کارخانه را در اینجا برپا کردیم مدیر عامل گفت در حال حاضر ۱۵۰ کارگر داریم بااتمام ساختمان در تابستان آینده ۱۵۰ نفر کارگر دیگر خواهیم گرفت با توسعه تدریجی ساختمان فعالیت خود را نسبت به افزایش کارگر توسعه خواهیم داد من در اینجا میل دارم از راهنمائی های‌مدیرانه جناب آقای کریم معتمدی وزیر محترم پست و تلگراف‌وهمکاری های دوستانه مدیرعامل‌مخابرات ایران و وزارت محترم‌دارائی و اقتصاد تشکر نمایم و نمی توانم همکاری نزدیک بانک ایران و ژاپن را از نظر دور بدارم آقای مدیر عامل کارخانه در خاتمه بیانات خود گفتند خوشوقتم که این روز تولد ما بدون هدیه نمی باشد بلکه‌هزینه نقدی برای کارگران در بر دارد که تقدیم خدمتشان می کنیم .

آقای مهندس زاهدی‌هنگام ایراد نطق

شهرداری ریز

آگهی مزایده

شهرداری ریز ... تصویبنامه شماره ۱۶۶ـ ۱۴ر۱۱ر۵۲ انجمن شهر و موافقت شماره ۲۳۰۲ـ ۲۲ر۱۱ر۵۳ فرمانداری شهرستان لنجان و برابر نظریه شماره۲ر۲۴۹۵ر۱۷۵۴۴ ـ ۲ر۱۲ر۵۳شرکت برق منطقه‌ای استان اصفهان مولدهای برق‌نیروگاه خود را طبق مشخصات زیر از طریق مزایده به فروش میرساند .

۱ـ موتور مولد برق دونیس ۷۵۰ اسب ۳۵۰ دور شش سیلندر با تابلو یکدستگاه .

۲ـ موتور مولد برق ۲۳۰ اسب پلاکستون ۷۵۰ دور چهار سیلندر با تابلو یکدستگاه .

۳ـ مولد برق استورک ۴۳۰ اسب ۶۰۰ دور هشت سیلندر باتابلو یکدستگاه .

۴ـ مولد برق استورک ۳۰۰ اسب ۶۰۰دور ۸ سیلندر با تابلو یکدستگاه

۵ـ مولد برق استورک ۱۵۰ اسب ۷۵۰ دور چهار سیلندر با تابلو یکدستگاه

۶ـ مولد برق استورک ۷۵ اسب ۱۰۰۰ دور چهار سیلندر با تابلو یکدستگاه

۷ـ ترانسفور ماتور ۶۳۰ کاوا از نوع‌زیمنس یکدستگاه

۸ـ ترانسفور ماتور ۳۵۰ کاوا از نوع آلگ یکدستگاه

۹ـ ترانسفور ماتور ۱۰۰ کاوا از نوع آلگ ۲ دستگاه .

۱۰ـ تابلو فشار قوی با کلید اتوماتیک یک دستگاه

۱۱ـ مولد های برق و لوازم مربوطه فوق در حدود ۲۷۰۰۰۰۰ ریال برآورد گردیده که شهرداری بطور نقد بفروش خواهد رساند .

۱۲ ـ داوطلبان میتوانند برای باردید ازمولد ها و کسب اطلاعات بیشتر به شهرداری مراجعه نمایند .

۱۳ـ پیشنهاد دهندگان مزایده بایستی ۵ درصد مبلغ پیشنهادی خود را به عنوان سپرده به طور نقد به حساب ۹۰۰۲ سپرده شهرداری دربانک ملی شعبه زیر واریز و یا ضمانت‌نامه بانکی ازیکی از بانکهای مجاز ضمیمه پیشنهاد خود نمایند .

۱۴ـ پیشنهاد دهندگان باید پیشنهاد خود را با عدد و حروف خوانا نوشته و در پاکت لاک ومهر شده تا اخر وقت اداری روز شنبه ۱۸ر۱۲ر۵۳ به دفتر شهرداری تسلیم و رسید دریافت دارند .

۱۵ـ پیشنهادات رسیده در ساعت ۱۱ روز یکشنبه ۱۹ر۱۲ر۵۳ در کمیسیون مزایده که در دفتر شهرداری تشکیل میشود باز و قرائت خواهد شد حضور پیشنهاد دهندگان در کمیسیون آزاد است .

۱۶ـ پیشنهاداتیکه بعد از موعد مقرر رسیده و یامخدوش و مشروط باشدترتیب اثر داده‌نخواهد شد

۱۷ـ سپرده نفر دوم و سوم تاانعقاد قرارداد با نفر اول درشهرداری‌باقی خواهد ماند وچنانچه نفر اول از تاریخ ابلاغ کتبی ظرف مدت ۷ روز از انعقاد قرارداد خودداری نماید سپرده او به نفع شهرداری ضبط و قرارداد با نفر دوم منعقد خواهد شد و در صورتیکه برندگان دوم و سوم ظرف مدت مقرر حاضر به عقد قرارداد نگردند سپرده آنان به نفع شهرداری ضبط خواهد شد ،

۱۸ـ مدت تحویل مولدها و لوازم مربوطه ذکر شده در مزایده بعد از پرداخت مبلغ ذکر شده در صورت جلسه و کمیسیون مزایده خواهید بود .

۱۹ ـ شهرداری در رد و یا قبول یک یا کلیه پیشنهادات مختار است .

۲۰ـ کلیه هزینه های مربوطه از قبیل عوارض مالیات و نشر آگهی و غیره به عهده برنده مزایده میباشد .

۱ـ۲ شهرداریز سلیمیان

اطلاعیه شهرداری پایتخت

به منظور تامین رفاه حال مودیان عوارض نوسازی و عمران شهری اداره درآمد شهرداری بدهی رقبات ملکی آنان را تا آخر سال جاری به وسیله کامپیوتر محاسبه و صورتحسابها را جهت پرداخت به آدرس همشهریان گرامی توسط پست ارسال داشته است .

تمنا دارد در اسرع وقت به نزدیکترین‌شعبه بانک ملی ایران مراجعه و وجوه صورتحساب‌های ارسالی رابه‌حساب ۱۵۰۰۰ درآمدنوسازی‌پرداخت فرمایند .

ازهمشهریان‌عزیزیکه‌تاکنون‌موفق‌بدریافت‌صورت حساب پرداخت‌عوارض نوسازی‌سال پنجاه‌و سه نشده‌اند برای آنکه با ازدحام مراجعین آخرسال مواجه نشوند و بتوانند از ده درصد جایزه خوش حسابی به موقع استفاده نمایند و مشمول جرائم دیرکرد قانونی نگردند شهرداری پایتخت باهمکاری بانک ملی ایران ترتیبی اتخاذ نموده تا این قبیل مودیان بتوانند مستقیما با همراه داشتن قبوض ممیزی سال پنجاه و سه و قبوض پرداخت سال قبل به یکی از شعبات مشروحه ذیل بانک ملی ایران .

۱ـ شعبه اسکندری شمالی ـ واقع درخیابان اسکندری شمالی .

۲ـ شعبه ۵۰۰ شهرداری ـ واقع در خیابان ایرانشهر جنب کاخ مرکزی شهرداری

۳ـ شعبه شهرداری منطقه دو ـ واقع در خیابان صبای شمالی درآمد نوسازی منطقه دو دو .

۴ـ شعبه ژاله ـ واقع در میدان ژاله جنب شهرداری منطقه ۳

۵ـ شعبه دخانیات ـ واقع در خیابان قزوین جنب دخانیات

۶ـ شعبه ایرج ـ واقع در خیابان حافظ جنب کوچه ایرج

۷ـ شعبه فرح‌دخت ـ واقع در خیابان فرح آباد ـ نیروی هوائی

۸ ـ شعبه جوادیه ـ واقع در خیابان بیست متری ایستگاه بهار

۹ـ شعبه هفت‌حوض ـ واقع در میدان هفت حوض نارمک روبروی شهرداری منطقه ۸ .

۱۰ـ شعبه تجریش ـ واقع در خیابان پهلوی نزدیک میدان تجریش

۱۱ـ شعبه آریاشهر تهران ـ فلکه آریاشهر

۲۳۹۸۷ رم الف ۲ـ۲

آگهی مزایده

شرکت سهامی چاپ‌سه دونی ایران درحدود هفت‌تن ضایعات کاغذ و پوسته حاصله از کار های‌چاپی و همچنین در حدود ۳۰۰ کیلو خرده‌مس و ۵۰۰کیلو خرده پلاستیک و ۳۰۰ کیلو کناره گالینگور پشت کاغذی را از طریق مزایده‌بفروش میرساندخریداران میتوانند همه روزه ضمن مراجعه به شرکت واقع در خیابان دکتر اقبال جنب پارک خیام و مشاهده‌نمونه کالا های مورد مزایده پیشنهادات خود را برای یک یا کلیه اقلام بانضمام ۵٪ سپرده قیمت پیشنهادی به حساب ۱۴۶۲ بانک مرکزی ایران در پاکت لاک‌و مهر شده تا ساعت ده صبح روز یکشنبه مورخ ۲۵ اسفند ماه بدفتر شرکت تسلیم و رسید دریافت‌نمایند پیشنهادات رسیده در ساعت یازده همان روز بازو قرائت خواهد شد حضور پیشنهاد دهندگان درجلسه آزاد است و شرکت در رد یا قبول یک یاکلیه‌پیشنهاد ها مختار است .

مدیر عامل . عباس‌هاشمی

۲۴۰۸۴ رم‌الف

آگهی

شهرداری همدان در اجرای ماده ۱۶ و ۱۷ قانون نوسازی و عمران شهری و سایر مقررات مربوطه با توجه به تصویبنامه شماره ۴۱۴ ـ ۱۳ر۱۱ر۵۳ و ۴۳۰ ـ۱ر۱۲ر۵۳ انجمن شهر و تائیدیه شماره ۲۷۰۹۲ ـ ۲۲ر۱۱ر۵۳ و ۲۲۰۰۷ـ ۱ر۱۲ر۵۳ مقام معظم استانداری همدان اجرای‌طرح زمین برای تاسیسات دانشگاه بوعلی در شهر همدان واقع در زاویه بین خیابان بوعلی و ضلع شمال شرقی میدان‌ابن‌سینا را باطلاع صاحبان اراضی و مستغلات و ساختمانها و مستحدثات و متولیان موقوفات یا نمایندگان قانونی و همچنین دارندگان حق کسب وپیشه‌میرساند .

۱ ـ فهرست ارزیابی مربوطه که مبلغ ۳۲۲۸۸۸۸۳ ریال غرامت املاک و مستحدثات و حق کسب وپیشه بمبلغ ۱۲۰۰۰۰۰ ریال وسیله هیئت ارزیاب تعیین و بتصویب رسیده در دایره نوسازی شهرداری الصاق شده و صاحبان املاک‌و ساختمانها و مستحدثات و اراضی در مسیر طرح میتوانند با مراجعه بشهرداری از وضعیت ملک‌خود اطلاع حاصل نمایند ضمنا فهرست ارزیابی مربوط نیز جداگانه وسیله پست سفارشی بمالکین‌ودارندگان حق کسب‌وپیشه ابلاغ خواهد شد . شروع عملیات طرح بلافاصله پس از انقضای مدت مقرر خواهد بود.

۲ ـ چنانچه صاحبان املاک واقع در مسیر طرح و متولیان موقوفات یا نمایندگان قانونی آنها به فهرست ارزیابی اعتراض داشته باشند بایستی اعتراض خود را کتبا با ذکر مشخصات و آدرس دقیق ظرف مهلت دوماه از تاریخ انتشار این آگهی بدفتر شهرداری تسلیم و رسید دریافت دارند .

۳ ـ در صورت عدم اعتراض بفهرست ارزیابی صاحبان مستغلات و اراضی و ساختمانهای واقع در مسیر طرح میتوانند ظرف دوماه از این تاریخ با مراجعه بشهرداری و تسلیم مدارک مربوطه‌میزان غرامت یا حق کسب‌وپیشه مقرر را بارعایت ماده ۲۰ قانون نوسازی دریافت نمایند سایر مشخصات و اطلاعات لازم ذیل فهرست ارزیابی در دایره نوسازی شهرداری درج و الصاق گردیده است .

شهردار همدان ـ چوبک

دانشگاه آذر آبادگان
آگهی استخدام رسمی

دانشگاه آذرآبادگان برابر مفاد قانون استخدام کشوری از دارندگان مدرک تحصیلات پایان دوره ابتدائی عده‌ای را که سن آنان از ۱۸ سال کمتر و از ۴۰ سال بیشتر نباشد در مشاغل زیر استخدام می‌کند .

ردیف	عنوان طبقه شغلی	شرایط احراز براساس طرح طبقه بندی مشاغل	گروه قطعی
۱	تلفنچی	دارا بودن مدرک تحصیلات پایان دوره ابتدائی و گذراندن دوره‌آموزشی یا آشنائی لازم در رشته مربوط	دو
۲	راننده وسایط نقلیه تندرو	دارا بودن مدرک تحصیلات پایان دوره ابتدائی و داشتن گواهینامه رانندگی پایه دو همگانی	دو
۳	مکانیسین تاسیسات	دارا بودن مدرک تحصیلات پایان دوره ابتدائی و گذراندن دوره‌آموزشی مکانیسین تاسیسات یا دو سال تجربه در رشته شغلی خدمتکار فنی	دو
۴	پیشخدمت	دارا بودن مدرک تحصیلات پایان دوره ابتدائی	یک
۵	جوشکار	دارا بودن مدرک تحصیلات پایان دوره ابتدائی و گذراندن دوره‌آموزشی جوشکاری و آشنائی لازم در رشته مربوط	یک
۶	کمک آشپز	دارا بودن مدرک پایان تحصیلات دوره ابتدائی و آشنائی لازم در رشته مربوط	یک
۷	نگهبان	دارا بودن مدرک تحصیلات پایان. دوره ابتدائی	یک

داوطلبان واجد شرایط میتوانند برگ درخواست ذیل این آگهی را تکمیل و همراه دوقطعه عکس ۴×۳ و فیش بانکی به مبلغ ۱۵۰ ریال‌بابت حق ثبت‌نام که در وجه حساب شماره ۹۸۰ خزانه توسط یکی از شعب بانک ملی در شهرستانها واریز گردیده ، حداکثر ده روز پس از انتشار این آگهی با پست سفارشی به نشانی اداره کل کارگزینی دانشگاه آذرآبادگان ارسال دارند .

توضیح اینکه وجه واریز شده بابت حق‌ثبت نام مسترد نگردیده و نیز به مدارک ارسالی ناقص ترتیب اثر داده نخواهد شد .

پروانه ورود به جلسه امتحان روز شنبه ۲۴ر۱۲ر۵۳ در محل اداره کل کارگزینی توزیع و تاریخ امتحان در پروانه ورود به جلسه امتحان قید خواهد گردید .

برگ درخواست شغل از دانشگاه آذرآبادگان

نام خانوادگی — نام — نام پدر — شماره شناسنامه

محل صدور — تاریخ تولد — مدرک تحصیلی

رشته تحصیلی — وضع خدمت وظیفه

داوطلب شغل (فقط یک شغل) — نشانی کامل : شهر — خیابان

کوچه — شماره منزل — شماره تلفن

امضاء داوطلب

آگهی مناقصه حمل بار در سال ۱۳۵۴

لجستیکی ژاندارمری کشور حمل بار سال ۱۳۵۴ را برابر برگ شرایط و مشخصات موجود به‌مناقصه میگذارد پیشنهاد دهندگان میتوانند همه روزه با مراجعه به مدیریت تهیه و خرید لجستیکی ژاندارمری واقع در سربازخانه ونک فرماندهی لجستیکی و اخذ شرایط و مشخصات معامله پیشنهاد خودرا طبق مفاد مندرج‌در شرایط مربوطه تا ساعت ۹ صبح روز ۲۵ر۱۲ر۵۳ به دفتر کل‌واقع در میدان ۲۴ اسفند ستاد ژاندارمری کشور تسلیم و رسید دریافت نمایند .

لجستیکی ژاندارمری کشور

۲۳۹۹۸ رم الف ۲ـ۲

پرونه : ۵۳ـ۶۲۱

آگهی ابلاغ دادخواست و وقت دادرسی به آقای ارسلان گوشه خمیران .

شرکت بیمه آریادادخواستی بخواسته ششصد هزار ریال بطرفیت شما بدادگاه شهرستان تهران تقدیم بین شعبه ارجاع و بروز ۳۱ ـ خرداد ماه ۵۴ تعیین گردیده چون طبق گزارش مامور اقامتگاه شما نامعلوم است حسب تقاضای خواهان و دستور دادگاه بروفق ماده ۱۰۰ قانون آئین دادرسی مدنی مراتب در ۳ سه نوبت متوالی در روزنامه رسمی کشور و یکی ازجرائد کثیرالانتشار مرکز آگهی می شود که از تاریخ نشر آخرین از جرائد کثیرالانتشار آگهی می شود که جهت دریافت نسخه ثانی دادخواست ومدرک بایندفتر مراجعه و در ساعت ۴۴ روزشنبه ۱۷ر۳ر۵۴ جهت رسیگی در دادگاه حاضرشوید والا دادخواست ابلاغ شده محسوب و اقدام قانونی‌معمول می گردد ضمنا چنانچه بعدا ابلاغ یا اخطاری لازم شود فقط یکنوبت آگهی و مدت آن ده روز خواهد بود .

مدیر دفتر شعبه ۷ دادگاه شهرستان تهران ـ معدلت

۲ـ۳ ۲۳۸۴۴ رم‌الف

آگهی ابلاغ دادخواست و ضمائم و وقت دادرسی به آقای ایرج زکی‌خانی

بانو ملیحه منالی بطرفیت شما دادخواستی بخواسته صدور گواهی عدم امکان‌سازش باستناد فتوکپی عقدنامه بدفتر دادگاه های شهرستان تهران تقدیم داشته کهبلاسه ۵۳ر۲۳۷ بشعبه هفتم ارجاع و چون محل اقامت شما نامعلوم است مراتب‌حسب‌درخواست خواهان و دستور دادگاه باستناد ماده ۱۰۰ قانون آئین دادرسی مدنی سه نوبت متوالی در روزنامه رسمی کشور شاهنشاهی ویکی آگهی ظرف سه ماه جهت دریافت نسخه ثانی دادخواست و ضمائم بدفتر شعبه ۳۸دادگاه شهرستان تهران مراجعه و در موعد مقرر جهت رسیدگی در دادگاه حضور بهمرسانید والا دادگاه غیابا رسیدگی و حکم متقضی صادر خواهد نمود اگر چنانچه بعدا ابلاغی‌وسیله آگهی لازم شود فقط در یک نوبت منتشر و مدت آنهم ده روز خواهد بود .

مدیر دفتر دادگاه شعبه ۳۸ دادگاه شهرستان

۲ـ۳ ۲۳۸۴۲ رم‌الف

نمایشنامه‌ی : «عروسک‌ها» و «صندوق»
نویسنده و کارگردان : آشوربانی پال‌بابلا
بازیگران : شهره آغداشلو، آشوربانی پال‌بابلا
در کارگاه نمایش

عروسک‌ها در صندوق

لاله تقیان

دو نمایشنامه‌ی «عروسک‌ها» و «صندوق» را گروه اهرمن در کارگاه نمایش به صحنه آورده است. این دو نمایشنامه را «آشوربانی پال‌بابلا» نوشته و کارگردانی کرده است.

«بابلا» را اولین‌بار با کارگردانی دو نمایشنامه‌ی «قوی‌تر» اثر «استریندبرگ» و «بانوئی‌می‌میرد» اثر «می‌شی‌ما» دیدیم. دومین نمایشنامه‌ای که به صحنه آورد «آخرزمان» نام داشت که متن این نمایش را از متون مختلف انتخاب و برای اجرا تنظیم کرده‌بود و این‌بار «عروسک‌ها» و «صندوق» را به صحنه آورده.

«عروسک‌ها» و «صندوق» به ظاهر دو نمایشنامه‌ی جدا از هم است، کهبادو شیوه‌ی متفاوت به اجرا درمی‌آید، اما به گمان من این دو نمایشنامه یکی است و شاید «صندوق» اساس فکری نویسنده را در «عروسک»هابه تصویر می‌کشد.

زمینه و مضمون اصلی این دو نمایشنامه، همزیستی انسان‌ها است. در عروسک‌ها، این مضمون با گسترش بیشتری مطرح می شود و بیشتر به مسائل اجتماعی که‌آفریده‌ی این همزیستی است می‌پردازد.

در طول این نمایش، دو بازیگر آن «زن» و «مرد» در شکل دو عروسک به‌بازی در زندگی می‌پردازند. بازی زن وشوهری، بازی مادر بودن و پدر بودن، و بازی اعتقادات، که ضمن آن به یک‌یک پدیده‌های بشری می‌رسند و از آن می‌گذرند.

«بابلا» از زمینه‌ی یک همزیستی‌معمول انسانی بهره می‌گیرد ولی از آغاز، ازاولین حرکات مسخ شده‌ی دو عروسک برصحنه، می‌توان به عمق اندیشه‌ی او دست یافت. آدم های مسخ‌شده‌ای که به ظاهر شاد می نمایند اما بی‌تفاوت و بی‌روحی «عروسک»ها این شادی را به هجو دردناکی می‌کشاند.

زن و مرد این نمایشنامه، ضمن‌بازی زندگی به مسائل اجتماعی می‌رسند، و در مقابل واقعیت های ملموس دنیائی قرار می‌گیرند. در این برخورد انسان تمام‌عوامل مادی، و قوانین ساخته‌ی بشر را به‌نابودی می‌کشد و بدون کم‌ترین وابستگی به نفس موجودیت خود نزدیک میشود.

این زندگی از نظر زمان و مکان در وسعتی لایتناهی قرار میگیرد و هیچیک از محدودیت های شناخته شده را نمی‌پذیرد.

اینجا است که انسان به یک مرحله‌ی خاص نزدیک میشود. ذهن انسان قدرت خود را می‌نماید، خلق می‌کند، نابود می کند، می‌آمیزد و خود را از تمام ظواهر دنیائی پاک میکند. تاآنجا که مرد به زن می گوید، اگر قدرت درک این واقعیت‌رانداری، خودت را نابود کن، چراکه تو نیز انسانی بیش نیستی. برای «بابلا» انسان در یک بعد آسمانی باقی می‌ماند. تنها و فارغ از تمام قیودو نیازهای شناخته‌ی موجود که این صراحت در بیان او هراس‌انگیز می‌نماید، اما در همین‌جا است که انسان همزیستی را می‌پذیرد، چون وجودش به‌تنهائی معنائی نخواهد داشت و به زبان می‌آورد که این زندگی تنها در کنار دیگری و در رابطه‌ای انسانی قابل تحمل است.

تراژدی غم‌انگیز این زندگی را «بابلا» در نمایش نسل‌های بعد نشان می‌دهد. او دو عروسک واقعی را در صحنه دارد. نسل های آینده و فرزندان بی‌گناهی که با چنین پشتوانه‌ای پابه زندگی می‌گذارند.

کودکانی که از اولین لحظات زندگی مسخ شده‌اند و چون بازیچه‌ای در دست ها می‌گردند.

در نمایشنامه‌ی «صندوق» این‌همزیستی شکل واقعی‌تری می‌گیرد. انسانی که باید وجود داشتن خود را با رابطه‌ای انسانی به اثبات رساند، مجبور است و مختار نیست.

«صندوق» زن و شوهری را نشان می دهد، که زن خانه را از صندوق نباشته. این صندوق‌ها تمام خانه را پرده و آخرین آن بیشتر به یک تابوت شبیه است. بحث برسر این صندوق بیشتر زبان استعاره دارد و اشاره‌ها و تمثیل‌ها کم‌کم گسترش می‌یابد.

زن احساس می‌کند که دیگر قادر به دیدن نیست، او کم‌کم از تمام آدم‌ها، شوهرش را می‌بیند و شوهر کنجکاو است که بداند داخل صندوق چیست، و صدائی که از درون آن می‌شنود از آن کیست.

شاید در این صندوق یک موجود نیم مرده باشد و به گفته‌زن، شاید این صدا متعلق به دوموجود نیم‌زنده است.

در اینجا تلفیق زندگی آنها با قرار گرفتن در صندوقی که به تابوت می‌ماند و هرگز در نداشته، بابیانی مستقیم انتقال می یابد و بالاخره چاره نیست جز ادامه دادن و پذیراشدن تراژدی این‌همزیستی.

نمایشنامه های «آشوربانی پال‌بابلا» از زیربنای فکری مستحکمی برخوردار است، و این در شیوه‌ی خاص اجرای او که در آن نفس نمایش مطرح است و سرشار از حرکات و عوامل طنزآمیز است، هماهنگی لازم را برقرار میکند و در نهایت باتماشاگر نیز رابطه‌ای ذهنی و واقعی ایجاد میکند.

او در صحنه تصاویری زیبا می‌آفریند و از این طریق ذهن را باخود می‌کشاند و تماشاگر را در صحنه ازراه‌اندیشه می‌پذیرد. شاید «بابلا» از لحاظ نمایشنامه‌نویسی، اعم از دیالوگ‌نویسی یا شخصیت‌سازی، هنوز در آغاز راه باشد اما فکر او برعوامل‌دیگر نمایش تسلطی کامل پیدا میکند.

شیوه‌ی صحنه‌پردازی «بابلا» همانطور که گفته شد بیشتر به عمق نمایش، یاخلق تصویر و حرکاتی گویا، گرایش دارد، که این نحوه‌ی بیان برای انتقال مفاهیم او و ابعاد گسترده‌ی آن وسیع‌تر و قابل‌انعطاف‌تر است.

بازی در این شیوه‌ی نمایشی بسیار مهم است. چراکه عوامل صحنه به‌حداقل می‌رسد و نمایش حادثه، ماجرا، یاداستانی نیست که تداوم صحنه‌ها به تنهائی تماشاگر را جلب کند. بلکه باید بازیگر لحظه‌ها را بیابد و درحد تمام عوامل نمایش، قدرت انتقال داشته باشد.

بازیگران دو نمایشنامه‌ی «عروسک‌ها» و «صندوق» آشوربانی پال‌بابلا و شهره آغداشلو با استعداد و تسلط فراوان پا به صحنه می‌گذارند. بخصوص «شهره آغداشلو» که در این دونمایشنامه قدرت خود را در بازیگری بیش از پیش می‌نماید.

به مناسبت «نمایش آداموف» ازروژه‌پلانشون درفرانسه

تاوان هنر برای هنر

آیا روژه‌پلانشون، روستائی زاده‌ی اهل‌آردش وشاگرد برشت «زیباطلب» شده است؟ «خوک سیاه»، «آنسوی‌زده» و «تارتوف»، آخرین نمایش های او چنین احساسی را به وجود آورده‌بودند. این بار زندگی و آثار آداموف که الهام بخش او بوده‌اند، فاصله‌ای را که میان او وباب‌ویلسون، اووپاتریش شرو وجود داشت، از میان برده است. نمایشی‌سراسر تصویر، تصویر هائی درنهایت ظرافت که دهان تماشاگران جوان و مردمان را از تحسین و شگفتی‌بازنگاه می‌دارند. جوانانی که تقریبا وقتی آداموف نمایشنامه هایش‌را می‌نوشت، یعنی در سالهای ۵۰ متولد شده‌اند.

روی دیوار ها، تابلو هائی از تکه های زغال سنگ که چون الماس های سیاه می‌درخشند. تمامی وسط صحنه را نیز تپه‌ای از سنگ معدن اشغال کرده‌است، اما این سنگ ها به رنگ آبی تندی هستند که در آینه‌ی بزرگ دواری منعکس می شوند. روی اینه دائره های نشانه‌گیری ترسیم شده‌اند. در آغاز دکل های نفتی روی تپه دیده می‌شوند به عنوان اشاره‌ای به این امر که پدر و مادر آداموف پیش از جنگ ۱۹۱٤ در دریای سیاه کشتی های نفتکش داشتند. پشت یک پرده‌ی شفاف گروههای شخصیت های تولستوئی ظاهر می‌شوند:

زنان سفید پوش، با چتر های‌آفتابی، ننه های روسی، پدری با پیراهن ارمنی. دختر جوانی دیده می‌شود که سوار بر دوچرخه از عقب صحنه می‌گذرد و یک تالار پذیرائی روسپی خانه از سقف پائین می‌آید و واگون های باری واقعی پراز مبارزان انقلابی، با مسلسل سنگین‌و پرچم سرخ، روی‌ریل حرکت می‌کنند. آینه‌ی بزرگ که چون چشم خداوند در تورات تهدید آمیز است پیش می‌آید و دور می شود. جوانانی با شلوار سفید و چکمه‌ی سیاه، شمشیربازی می‌کنند. افسری باکلاه خود نوک تیز سوار اسب می‌شود.

در لحظه های دیگر، کشیش هائی را می‌بینیم که سفید پوشیده‌اند و چهره‌هاشان پنهان است و یکدیگر را شلاق می‌زنند یا دختر جوانی که ناشیانه در برابرپیرمردان لباس رسمی پوشیده که بر صندلیهای طلا کاری نشسته‌اند، عریان می‌شود. درپایان دو کودک روی یک تخته تاب از سنگ لاجورد، تاب می‌خورند.

در تمام این صحنه ها حساسیتی راستین همراه بازیبائی رویائی عظیمی‌است. انگار پلانشون و طراحان دکورش تمام کسانی را که الگوی کارشان قرارداده‌اند، در قلمرو خودشان شکست دهند. تماشاگر، دو ساعت تمام شیفته‌ی این تجمل تزئینی بسیار باسلیقه می‌شود، اما کسی که‌تئاتر آداموف و شخص آداموف را شناخته باشد، به شدت حیران می‌شود.

پلانشون، بدون اینکه بتوان انتخابش را کاملا توجیه کرد، به یادآوری جوانی آداموف از خلال درددل های خود او («مردوکودک»، «اعتراف») بسنده کرده است... ازنگاه پلانشون وبه اعتبار بخشی از آثار آداموف، این نویسنده یا بهتر بگوئیم همزاد او «هانری» (که توسط پاتریک شنه بازی می‌شود) کسی است که هرگز نتوانست بالغ شود و قربانی تصویر مکرر پدری بودکه خودکشی کرده بود.

آیا شخصیت‌آداموف به این وجه ادبیی محدود می‌شود؟ آیا او فقط یک نابغه و [illegible] خوشحال نه این جستجوگر [illegible] که گفتار سواس های‌والای روشنفکری‌بود، این «خواننده‌ی ستودنی گوگول، فلوبر، کافکا و استریندبرگ، درسن پختگی یک مردبزرگ تئاتر شد. او دردناک اما آگاهانه زیست تا لحظه‌ی خودکشی، پس‌از تعهدی‌دوپهلو نسبت به حزب کمونیست و بیماریهای وحشتناکی که با شهامتی شگفت‌آور تحمل کرد. آداموف که بیماری شدید عصبی داشت، به واسطه‌ی کار آفریننده‌ای «رستگار» شد که در این نمایش نه‌اثری از آن هست و نه پیچیدگیهایش احساس می شوند.

... شاید روژه‌پلانشون که آداموف را بهتر از هرکس دیگر می‌شناخت، ترجیح داده است که درباره‌ی کودکی‌و نوجوانی او که در حقیقت به کودکی ها و نوجوانی های بسیاری میمانند، رویا ببافد. اما، پس علت عنوان نمایش چیست؟

بیم دارم که این نمایش، به این صورت برای آنان که چیزی از آداموف نمی‌دانند مبهم و حتا نفهمیدنی باشد و برای دیگران نمونه‌ای‌از خودشیفتگی. اما این هم تاوان هنر برای هنر است.

گی‌دومور

حرفها و خبرها

فیلمهای مردود

شورای هنر های نمایشی در بهمن ماه سال جاری نمایش ۷ حلقه فیلم سینمائی به شرح زیر را به‌علت‌بدآموزی و انتقام‌شخصی در سراسر کشور ممنوع اعلام کرد.

۱ـ مواظب خوشگله باشید محصول انگلیس
۲ـ مروارید سیاه محصول ایتالیا
۳ـ تعقیب در پارک محصول آمریکا
٤ـ هفت نفر به یک نفر محصول هنگ کنگ
٥ـ دختران مطرود محصول آمریکا
٦ـ دشمن زنهای عریان محصول آمریکا
۷ـ نفرت محصول آمریکا

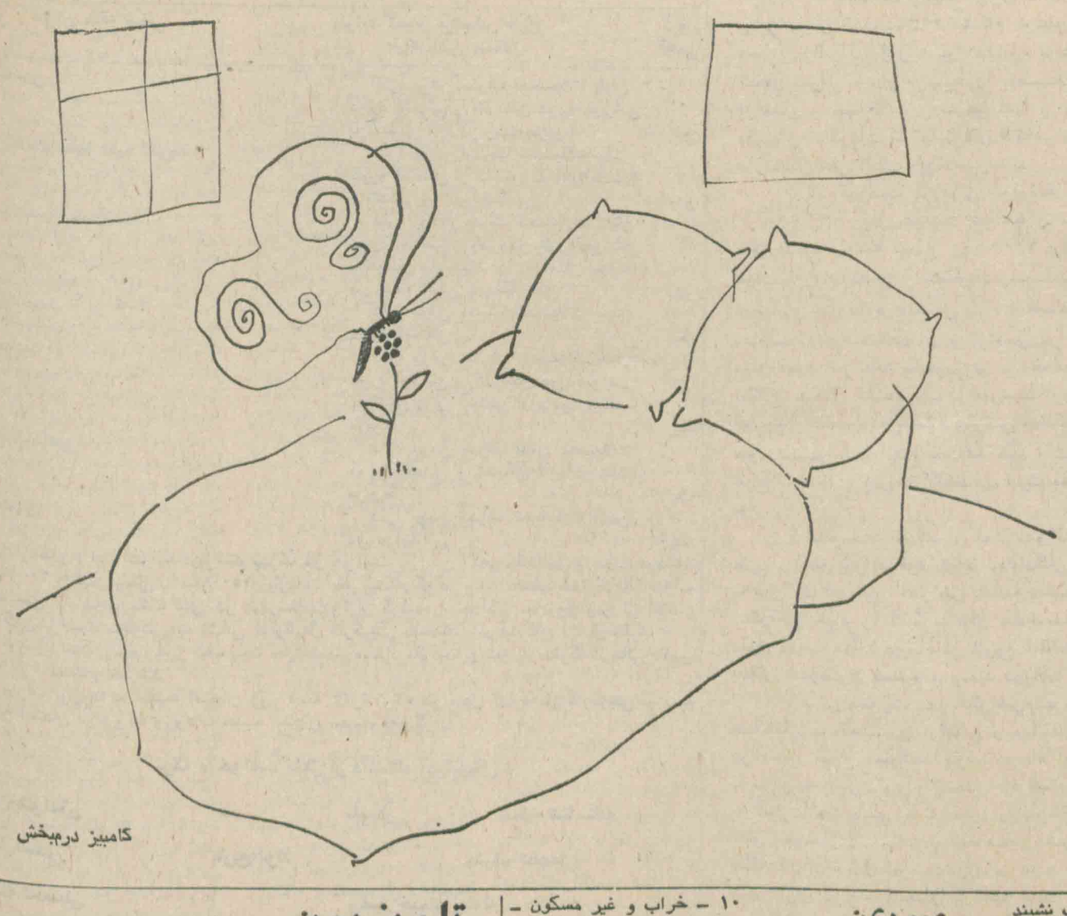
گامبیز درمبخش

جدول ۱۵۲۵

افقی:

۱ـ از معروف ترین کارگردانان تئاتر روسی که برای خود صاحب مکتب‌خاصی است ۲ ـ وقتی سنگ حادثه استخوان را بشکند از این نیز کاری ساخته نیست ـ ازعشاق بنام ـ خواب‌وخیال ۳ ـ مساوی و برابر ـ کلام را با آن می شکنند ـ از گنج داران معروف ـ اسم ترکی ٤ ـ از وسایل آرایش زنانه ـ از آهنگسازان نوپرداز فرانسوی ـ یکی از ممالک اتازونی ٥ ـ سرخ‌رنگ حیات بخش ـ وضع‌حمل ـ آرام و آهسته ـ از قوانین معروف فیزیکی ٦ ـ ازاسبان بنام ـ رگی در بدن از کمر تا کعب ـ برگردن اسب نشیند ۷ ـ نوعی از قورباغه ـ قیدو بند از آهن و ریسمان که بر دست و پای استر و اسب می گذارند ـ صدای مرغ فاخته و هدهد ۸ ـ دودمان ـ از لوازم برف روبی ـ مخترع دینامیت ـ رمق ۹ ـ رودی در فرانسه ـ در مثل مرغش غاز است ـ واحد طول ۱۰ ـ از حروف الفباء ـ رنگ انگلیسی ـ میز قاری ۱۱ ـ وسیله‌پرواز پرندگان ـ رای محکمه درباره دعوی ـ از علامات جمع ـ سازمان معروف‌جاسوسی وضد جاسوسی امریکا ۱۲ ـ بکاری روی آوردن و در آن کوشیدن ـ اسم کوچک نویسنده کتاب معروف طاعون ـ کندن و گود کردن ۱۳ ـ سرای مهرو کین ـ گروهی که انتساب به ملت داشته باشند ـ مکروفسون ـ لنگه بار ١٤ ـ وفا کردن بعهدو پیمان ـ دردناک ـ درودگری ۱٥ ـ از نوشته های معروف جان اشتاین‌بک.

عمودی:

۱ ـ کتاب معروف ژان‌ژاک روسو ـ از ارمغان های بهاری ۲ ـ اگر مال دعا باشد غالبا گم می شود ـ از هم پاشیده و متفرق ـ حیوان غیرسرکش ۳ ـ زمینه آهنگ ـ از بیماری های پوستی ـ از غذا های‌تخم مرغی ـ از نت‌ها ٤ـ ازعملیات کشاورزی ـ با همه باریکی بعضی ها توی آن هم می روند ـ موجود افسانه‌ای که در برابر دیو باشد ـ آخرین مرحله حیات ٥ ـ بی‌اصل و نسب ـ زمستان ـ غیرممکن٦ـ یوم ـ از ابزار درودگری ـ کم نظیر و گرانبها ۷ ـ کلید موسیقی ـ نمایش بدون بیان ـ در ردیف ۲ عمودی دنبالش بگردید ۸ ـ سابقا درته دوات مرکب می نشست ـ طرف و جهت ـ بیماری رمانتیک ـ همدم و معاشر ۹ ـ حرف استثناء ـ کاروان شادی ـ در موقع ماه گرفتگی می کوفتند ۱۰ ـ خراب و غیر مسکون ـ جواب های باشد ـ با چوب دشمنی قدیم و ندیم دارد ۱۱ ـ آهنگساز معروف ایتالیائی که ایرای فراوان و زیبا دارد ـ قسمت و نصیب ـ حلقه چرخ اتومبیل ۱۲ ـ نمایشنامه نویس کلاسیک فرانسوی در قرن هفدهم ـ خوردن ـ درک‌امری ـ پاداش سرشکن ۱۳ ـ ضمیر بیگانه ـ خاموش می نشیندو خون می خورد ـ لطیف و دل انگیز ـ آدم بی‌پا ١٤ ـ دسته هاون ـ از القاب فرنگی ـ تهمت زدن ۱٥ـ شاهکارگوستاو فلوبر ـ رودخانه‌ای در آلمان.

حل جدول شماره قبل

تلویزیون

برنامه اول

دوشنبه

۱۰٫۰۰ اخبار
۱۲٫۰٥ آنچه شما خواسته‌اید
۱۲٫۳۰ جستجو
۱۳٫۳٥ موسیقی ایرانی
۱٤٫۰۰ اخبار
۱٦٫۳۰ موسیقی و تصویر
۱۷٫۰۰ اخبار
۱۷٫۰۷ آموزش و پرورش
دوومیدانی
۱۷٫۳۳ برنامه آموزشی
۱۸٫۰۰ نقالی
۱۸٫۱٥ کارتون
۱۸٫٤٥ بچه ها بچه ها
۱۹٫۱٥ یکی بود یکی نبود
۱۹٫۲۰ خانواده
۲۰٫۰۰ اخبار
۲۰٫۳۰ هزارو یکشب
۲۱٫۳۰ درباره زبان پارسی
۲۲٫۰۰ فیلم سینمائی

برنامه دوم

دوشنبه

۱۹٫۰۰ موسیقی و تصویر
۱۹٫۳۰ اخبار
۱۹٫۳٥ شجاعان
۲۰٫۲٥ ادبیات جهان
۲۱٫۰۰ اخبار
۲۱٫۳۰ هنت گنبد
۲۲٫۳۰ گالری شبانه
۲۳٫۱۰ موسیقی نیمه شب

آموزشی

دوشنبه

۸٫۱٥ علوم دوره دوم
۸٫٤۰ علوم دوره اول
۹٫۰٥ جغرافیا دوره اول
۹٫۳۰ جغرافیا دوره دوم
۹٫٥٥ زنگ تفریح
۱۰٫۱٥ ریاضی دوره اول

ایندگان

صاحب امتیاز و مدیر مسئول: دکتر حسین اهری
ناشر : شرکت سهامی انتشارات ایندگان
مدیر عامل و رئیس هیات تحریریه داریوش همایون
نشانی: خیابان شاه چهارراه کینی(فروردین) ۳۲۲
تلفن : ٦٦٤٧٤٩ ٦٦٦٠٩٠ ٦٦٦٣٢٠
هیات‌تحریریه ٤١٢٩٤ سازمان‌شهرستانها ٦٦٩١٥
سازمان اکهیها ٦٦٩٦٤٤ بازرگانیها ٤٨٤٧٤
چاپ یادگار (ایندگان) تلگرامی روزایندگان

داریوش همایون

حزب فراگیرنده ملت

شاهنشاه دیروز به یک ناهنجاری در سیاست ایران پایان دادند . باشناخت اینکه یک حزب مخالف وفادار در ایران وظیفه‌ی ناممکنی‌داشت، رهبر ایران همه‌ی احزاب و دسته‌های‌سیاسی‌ایران و همه‌ی ایرانیانی را که به‌سه‌اصل اساسی نظام شاهنشاهی ، انقلاب ششم بهمن و قانون‌اساسی اعتقاد دارند دعوت به تشکیل یک حزب واحد ، حزب رستاخیز ایران ، کردند . بهمچنین دعوتی ملت ایران در چهارگوشه‌ی این سرزمین پاسخ خواهد داد .

احزاب قانونی ایران همه در چهارچوب منشور ششم بهمن ۱۳٤۱ فعالیت می‌کردند ، با دولتی که برگزیده‌ی شاهنشاه و مردم بود، با سیاستهائی که سیاستهای شاهنشاه و مردم بود.

در چنین شرایطی کشیدن خطی میان وفاداری و مخالفت هیچ آسان نبود . تصادفی نیست که مهمترین حزب مخالف وفادار ، حزب مردم ، در همه‌ی تاریخ خود میان بی‌اثری یاسرخوردگی در نوسان بود . هرگاه فعال می‌شد به دشواری می افتاد . از آنجا که نمی‌توانست یک زمینه واقعی مبارزه و مخالفت بدست آورد ناگزیر همواره‌زیر سایه‌ی بلند حزب حاکم قرار می‌گرفت . حزبی‌که به‌گفته‌ی شاهنشاه طبعا از دستاوردهای شگرف انقلاب ایران بهره‌مند می‌شد و موضع خود را در میان مردم استوار می‌کرد .

بااعلام تشکیل حزب رستاخیز ایران دیگر حزب حاکم یا حزب مخالف نخواهیم داشت . به جای آن یک حزب فراگیرنده‌ی ملت خواهد آمد. حزبی که همه‌ی تابشهای طیف سیاسی ایران را در خود خواهد داشت . در صفوف آن جناحها و اندیشه‌های گوناگون باهم‌برقابت‌برخواهندخاست، ولی زیر یک شعار ، بایک هدف و با یک رهبری آن کشمکشها که درگذشته ـ برای آنکه موثر باشد و خط های تمایز را مشخص سازد ـ می‌توانست اعتقاد عمومی را متزلزل کندیااحیانا سرپوشی برای فعالیت مخالفانی گردد که چندان هم وفادار نبودند، از این پس در صفوف حزب صورت خواهدگرفت و به صورت پالوده‌تری بروز خواهد کرد .

از این گذشته باید منتظر یک تحول مهم دیگر بود : یک تلاش آموزشی ـ فرهنگی بزرگ در سراسر ایران و در میان همه‌ی گروههای‌اجتماعی که کشاندن آنها به احزاب کنونی دشوارتر بودتا حزب تازه‌ای که در برگیرنده‌ی تمامی ملت است. احزاب کنونی به سبب رقابت خود برسر مقامات، طبعا گروههائی را در سوی خود و گروههائی را نیز در برابر خود دارند . بسیاری کسان حزب را یک کوشش سازمان یافته برای در دست‌داشتن قدرت بارسیدن بدان می‌دانند . اگرنه‌اینست چرا احزابی که همه یک چیز می‌خواهند و یک برنامه دارند باهم یکی نمی‌شوند ؟

یکی‌شدن همه‌ی احزاب در یک حزب آن

رقابت های بیرونی برسر رسیدن به مقامات راپایان خواهد داد و حزب را برای لایه‌های گسترده‌تر اجتماعی پذیرفتنی‌تر خواهد کرد . شاهنشاه‌دقیقا به این معنی نظر داشتند هنگامی که از همه‌ی ایرانیان دعوت کردند موضع خود را روشن‌کنند. یابه اصول اساسی سه‌گانه‌ی نظام شاهنشاهی ، انقلاب شاه و ملت و قانون اساسی اعتقاد دارندکه باید به حزب بپیوندند ؛ یا بااین اصول مخالفند که جایشان در زندان خواهد بود یابیرون از کشور بهرجا که می‌خواهندبروند ؛ویااصول راپذیرفته‌اند ولی نمی‌خواهند فعالیت سیاسی داشته باشند که‌در پناه قانون خواهند بود ولی توقعی نباید داشته باشند . طبیعی است که جامعه به مبارز وتماشاگر بیکسان نمی‌تواند بنگرد .

حزب تازه باید حزب واقعی باشد وشاهنشاه بارها براین نکته تاکید کرده‌اند . ولی این حزب از یک سازمان سیاسی فراتر خواهد رفت . در آن همه‌ی جمعیت فعال و آگاه سیاسی ایران گرد خواهد آمد . اکثریت فعال جامعه در آن‌سازمان خواهد یافت برای آنکه در امور کشور مداخله کند ، برای آنکه از میان افراد بیشمار آن استعداد ها شناخته شوند ، برای آنکه به توده‌های ملت آموزش ملی و سیاسی لازم را بدهد تا بتوانندازدستاوردهای انقلاب در برابر دشمنان خارجی و دست‌نشاندگان داخلی آنها دفاع کنند .

شاهنشاه یک طرح سیاسی تازه درانداخته‌اند برای اکنون و آینده ، تا آن هنگام که ایران شانه‌به شانه‌ی پیشرفته‌ترین کشور های جهان بساید .یکی دیگر از آن طرحهای بزرگ که در لحظه‌های‌حساس تاریخ اخیر ایران همه‌چیز را نجات داده‌اند و پیش برده‌اند .

ناآرامی عمیق ارتش یونان

آیا زمان آشتی مردم و نیروهای مسلح فرا رسیده است ؟

آتن ـ در یک توضیح رسمی که سه شنبه ۲۵ فوریه منتشر شده تصریح شده است که توطئه‌ی نافرجام به وسیله‌ی‌کسانی که در حسرت دیکتاتوری بودند و بخصوص افسران وفادار به ژنرال‌دیمتروس‌یو آنیدس، تدارک دیده شده بود . افسران که در لاریسا گرد هم آمده بودند ، توقیف شدند . سی و هفت نفرند و شش نفرشان ژنرال ارتشند ، روز سه‌شنبه کارامانلیس نخست وزیریونان اعلام کرد که « دامنه‌ی تلاش کودتا محدود بوده است ».

با این حال چون در یونان ، سیاست و تخیل هرگز از میدان در نمی روند ،گوناگون ترین تفسرها در مورد این « روز فریب خوردگان» رواج پیدا کرده‌اند . ازنظرعده‌ای کودتا را آوروف وزیر دفاع ملی تدارک دیده بود تا ثابت کند که نظارت کامل بر نیروهای مسلح دارد و در نتیجه شایسته است که وقتی کارامانلیس رهبر دموکراسی جدید رئیس کشور بشود ، جای او را بگیرد . آوروف که از آنچه در میان افسران می گذشت ، خبر شده بود ، گذاشته بود که رهبران کودتا گرد هم آیندتا بتواند حین ارتکاب جرم دستگیرشان کند . با این حال عده‌ای فکر می کنندکه وزیر ممکن است ، ضربه‌ی بازگشت این اقدام را احساس کند ، زیرا اکنون از همیشه بیشتر مورد نفرت دست چپی‌هاست که به هیچوجه استعداد های استثنائی او را از بابت « مانور » دادن سیاسی خوش ندارند .

از نظر عده‌ای دیگر ، هواداران بی قید و شرط کارامانلیس که از بابت جاه طلبی های آوروف نگران شده بودند ، جریان راپیگیری و نظارت می کردند . در واقع ، چنین شایع است که آوروف در فکر است که یک حکومت ائتلافی با میانه‌روها تشکیل دهد و چنین عملی جغرافیای سیاسی پارلمانی کنونی را تغییر خواهد داد . از قرار دوستان نخست وزیر با دادن امکان پا گرفتن به توطئه ـ با نقشه‌ی خفه کردن بعدی آن ـ خواسته‌اند ، آوروف را که مدعی است بر نیرو های مسلح تسلط کامل دارد ـ و در مورد نیرو های هوائی و دریائی همینطورهم هست ـ بی اعتبار کنند. ازسوی‌دیگر با مطرح کردن خطر یک کودتای نظامی نخست وزیر هم امیدوار بوده است که اکثریت پارلمانی‌اش را که هنوز نوعی منبت کاری گرایش های گوناگون است و نماینده‌ی یک حزب راستین سیاسی نیست ، یکپارچه‌تر کند . و بالاخره با زنده کردن شعارمعروف « یا من یا تانک ها » ، کارامانلیس موقعیت خود را مستحکمتر می کند .

البته « سیا » و سازمان های جاسوسی بریتانیائی هم در میان این شایعه ها فراموش نشده‌اند ، از قرار ، آمریکائیان اعتماد صد درصد به نخست وزیر ندارند و او را بیش از حد اروپائی میدانند و بیش از حد وابسته به اصل حاکمیت ملی . بریتانیائی‌ها هم نه حمله‌ای را که به سفارت‌خانه‌شان در آتن شد فراموش کرده‌اند و نه گفته های کارامانلیس را در پارلمان که آنان را تا حدزیادی مسئول فاجعه‌ی‌قبرس معرفی کرد . و به این ترتیب براساس این تفسیر ها هرکس به نحوی می خواهد که نخست وزیر جای خود را به مردی انعطاف‌پذیرتر و حرف‌شنوتر بدهد .

اما از همه بیشتر این نظر رواج دارد که افسران دستگیر شده قصدی جز این نداشتند که رژیم نظامی سابق را از نو مستقر کنند و نگذارند که رهبران پیشین آن ها ، ناچار به‌تحمل خواری‌وسرافکندگی‌محاکمه‌ی ۲۱ آوریل بشوند . یکی دیگر از نظر های مشابه این است که توطئه‌چیان قصدنداشتند حکومت را در دست بگیرند ، بلکه می خواستند در موقعیت قدرتی قرار بگیرند که به آنان امکان دهد در مورد عفو عمومی نظامیان محکوم شده « مذاکره » کنند .

آشفتگی ذهن ها در یونان به خصوص از این جهت شدیدتر هم شده است که مردم نمی فهمند چرا حکومت فوری مسائل را روشن نکرد . حال که موضوع یکتوطئه‌ی فاش شده در میان بود ، چرا رهبران‌کشور اجازه دادند که روزنامه های صبح وسپس روزنامه های بعد ازظهر اخبار ترس‌آور و جنجالی بدون رابطه با واقعیت امر رامنتشر کنند ؟ اعلامیه‌ی رسمی را می شد سریعتر پخش کرد و به این ترتیب جلوی این همه شایعه‌ی هذیان‌مانند و تفسیر عجیب وغریب را گرفت .

به هر حال ، از نظر بسیاری از یونانیان، آنچه از این همه سرو صدا باقی مانده است ، یک مشاهده‌ی ساده اما بسیار مهم است : هشت ماه پس از استقرار مجدد نظام دموکراتیک ، هنوز مساله‌ی ارتش حل نشده است و این مساله همچنان پیچیده است . هرچند حقیقت دارد که بخش عظیمی از نه هزار افسر نیروی زمینی از دیکتاتوری پشتیبانی نکردند و با آن مخالف بودند ، این هم حقیقت دارد که هنوز بیش از یک سوم همین افسران با تعصب بسیار به افسران پیشین رژیم نظامی که هفت سال دوام آورد ، علاقه دارند . از دو هزار و پانصد افسر جوانی که پس از ۱۹٦۷ از مدرسه های نظامی بیرون آمده‌اند بیشترشان اعتقاد های چندان دموکراتیکی ندارند . در جالیکه جوانان یونانی آشکارا به چپ گرایش‌دارند، افسران جوان ارتش جهتی کاملا مخالف را در پیش گرفته‌اند .

از سوی دیگر ، تعدادی از افسران عقیده دارند که کار پیرایش ارتش بیش از حد طول کشیده است و سرانجام هوادارن دیکتاتوری‌نه‌که تمامی‌ارتش هررو زموردحمله قرار می گیرد . نتیجه‌ی این وضع همبستگی حرفه‌ای است که افسران را در ارتشی که به نظرشان از جانب کسانی که می خواهند روند گسترش دموکراسی را آغاز کنند مورد اهانت قرار گرفته است ، بی اعتبار شده است و در خطر افتاده است ، گرد هم‌آورده است . باید نظر های حرفه‌ای صرف را هم به حساب آورد ، اکثر افسران حرفه‌ای با بازگشت هزار و پانصد نفری که از ۱۹٦۷ به‌بعد از ارتش اخراج شدند مخالفند . میان این گروه فقط در حدود چهل نفر با قاطعیت هوادار جمهوری‌اند و بقیه‌ی آنان سلطنت طلبند .

در زمینه‌ای دیگر اکثر افسران هرسه ارتش ـ با وجود رقابت سنتی که میان افراد نیروی دریائی که بیشتر متعلق به بورژوازی هستند و افراد نیروی زمینی که اکثر از قشر های پائین‌تر برخاسته‌اند ـ ، عقیده دارند که در شرائط وخیمی که امکان‌جنگ با ترکیه به وجود آورده است ، نیرو های مسلح یونان نباید همچنان مورد سوء ظن باشند .

پس ، ناآرامی و ناراحتی در نیروی زمینی و به میزان کمتر در نیرو های هوائی ودریائی عمیق است . به نظر افسران زمان آشتی کردن خلق با ارتش فرا رسیده است. اما باید که برای خلق یونان ثابت شود که « حسرت کشان » دوران استبداد ازرویا هایشان چشم پوشیده‌اند یا دست کم به کلی خنثی شده‌اند .

مارک مارسو

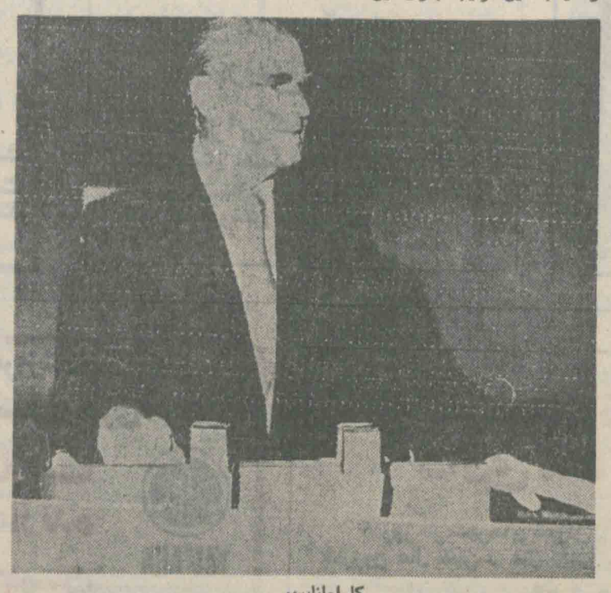

کارامانلیس

درجلسه‌ی کمیته‌ی‌مرکزی جامعه‌ی‌کمونیست‌های‌یوگسلاوی

تصمیم‌های جدی علیه مخالفان رژیم

بلگراد ـ کمیته‌ی مرکزی جامعه‌ی کمونیست های یوگسلاوی روز سه شنبه ۲۵ فوریه جلسه‌ای تشکیل داد . ضمن یک سخنرانی که از پیش تهیه شده بود،مارشال تیتو تاکید کرد که سختگیری ایدئولوژیک و مبارزه علیه « تظاهرات منفی » ادامه خواهند داشت ، به خصوص در برابر « گروه های بزرگ و کوچک » که می کوشند « چوب لای چرخهای جامعه بگذارند .»

رئیس کشور ، توجهی را که روزنامه های خارجی اخیرا به کنار گذاشته شدن استاد فلسفه‌ی بلگراد و نویسندگان نشریه‌ی پراکسیس در زاگرب معطوف داشته‌اند « مسخره و ابلهانه » خواند . در مورد پروفسور میخائیلف ، پرزیدنت تیتو با طنز از کسانی سخن گفت که در خارج ادعا می کنند که او « یکی از بزرگترین نویسندگان «یوگسلاوی» است. تیتو گفت «میخائیلف» به خاطر جزوه‌ای‌که درباره‌ی شوروی‌نوشت معروف شد . تنها اثر «ادبی» او هم همین است . اما نباید مسائل را بزرگ کرد برای اینکه چنین شیوه‌ی نوشتن در مطبوعات خارجی نمی تواند به ما آسیبی برساند .»

هنگام صحبت کردن از « فشار » هائی که به یوگوسلاوی وارد می آید ، پرزیدنت تیتو با شدت تمام به تبلیغات « بعضی محافل ارتجاعی غرب » حمله کرد که مدام تکرار می کنند که یوگسلاوی از سوی کشورهای سوسیالیستی و به خصوص شوروی تهدید می شود . « می خواهند ما را به این ترتیب بترسانند » اما مردم یوگسلاوی هرگز نترسیده‌اند. ویقین دارند که «اتحادشوروی هرگز در اندیشه‌ی تاختن به ما نیست» . مردم یوگسلاوی از کسانی هم نمی ترسند که در غرب نیت های سوئی نسبت به ما دارند و می خواهند یوگسلاوی را تکه‌تکه کنند .

سپس تیتو به تفصیل از لزوم تقویت جامعه‌ی کمونیست ها سخن گفت . بعضی از اشخاص جایشان در این جامعه نیست و لازم است هرچه زودتر و بدون تشریفات بسیار از شرشان خلاص شویم . در عوض نباید از باز خواندن بخشی ازآنان که در گذشته اخراج شده‌اند ، چشم پوشید .

پرزیدنت تیتو فاش کرد که این عده در حدود ۷۱۰ هزار نفرند که در میان آنها از کمونیست های قدیمی هم دیده می شوند ، ونیز از مبارزان دوران جنگ ، کسانی که به نحوی « فریب » خوردند ، اما دشمن نشده‌اند و شهروندان شریف جامعه‌ی سوسیالیستی هستند .

از سوی دیگر بیلیچ ، عضو مهم هیات اجرای کمیته‌ی‌مرکزی‌گزارش سیاست داخلی را تقدیم کرد . او هم با شدت تمام تظاهرات منفی را که « میراث جامعه‌ی قدیم » هستند یعنی : فساد ، ثروت اندوزی ، خودخواهی، رشوه‌خواری ، رفتار دیوانسالارانه و ضبط اموال ملی را محکوم کرد . و اعلام داشت که این رویه ها با قاطعیت هرچه بیشتری سرکوبی خواهند شد .

و پس از آن که از بی تحرکی بعضی سازمان های پایه‌ای یادآوری کرد ، گفت که هفت هزار از بیست و پنجهزار روستای یوگسلاوی ، اصلا سازمان حزبی وجود ندارد . و بر لزوم فعالیت جدی میان جوانان از شاگردان مدارس ابتدائی تا دانشجویان، تاکید کرد ، به خصوص با در نظر گرفتن این امر که « فلسفه و روانشناسی بورژوائی هنوز در جامعه‌ی ما زنده هستند ».

بیلیچ علیه ادعا های محافل مذهبی که رژیم را مخالف آزادی مذهب و کلیسا قلمداد می کنند اعتراض کرد و گفت که این‌محافل حتا گاهی مدعی می شوند که آزادی ، به طور مطلق وجود ندارد . « اینها خلق های یوگسلاوی را با مذهب‌های گوناگون عوضی گرفته‌اند و در مدرسه های مذهبی نسبت به رژیم ایجاد کینه می کنند و می کوشند مطبوعات‌مذهبی را تبدیل به « سخنگویان سیاسی » کنند .

ضمن اشاره به محکومیت های اخیر که از طرف دادگاهها در مورد عناصر « ضد ـ خود مدیری » اعلام شد ، بیلیچ گفت که از ۱۹۵۲ تا کنون صد و هفتاد و هفت هزار نفر در مجموع به دلائل مختلف محکوم شده‌اند و از این میان هشت هزار نفر مرتکب جرم سیاسی شده بودند . به این رقم ، می توان چند هزار نفری را نیز که در ۱۹۵۲ به دلیل « فعالیت های کمینفرمی » یعنی به سود شوروی محکوم شدند اضافه کرد . این‌ارقام را باید اعلام کرد زیرا « تبلیغات دشمن می خواهد اعتبار کشور ما را در جهان‌متزلزل کند ».

در این مورد سخنران به تحلیل فعالیت « به اصطلاح چپی های جدید » پرداخت که در خارج خوراک ضد یوگسلاوی دشمن را فراهم می آورند . جامعه را متهم به « استالینیسم » می کنند مدافع سیستم چند حزبی هستند و بر نقش « برگزیدگان روشنفکر » تاکید دارند . هدفشان این است پرولتاریا را خلع سلاح کنند . . . اما « به هر حال ما از طریق گسترش قاطعانه‌ی خود مدیری و نیز با گرفتن تصمیم های جدی علیه کسانی که در خدمت بیگانه ، استقلال و آزادی خلق های ما را تهدید می کنند ، به مخالفان پاسخ خواهیم داد ».

بل یانکوویچ
از منابع فرانسوی

مارشال تیتو

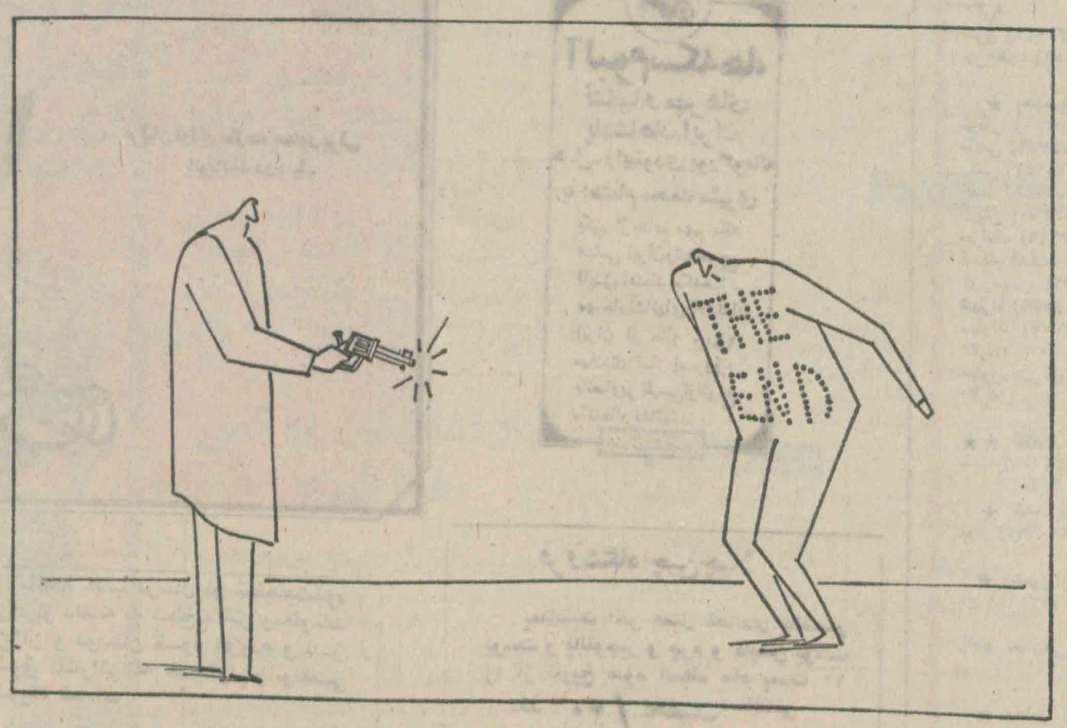

کامبیزدرم بخش

گشودن درهای زندان

پارک چونگ‌هی ، رییس دولت کره‌ی جنوبی به دنبال یک‌همه پرسی که روی نتیجه‌ی آن را به عنوان برهان اعتماد مردم تلقی میکند ، بخشی از زندانیان سیاسی را آزاد کرد که از طرف دادگاههای نظامی به حبس و حتا مرگ محکوم شده بودند . در میان آزاد شدگان دو ژاپنی هم دیده می‌شوند .

هنگامی که ژنرال پارک لای درزندان را کمی باز می‌کند ، در خارجه نیز از این کار او حسن استقبال می‌کنند .

زوددویچه سایتونگ

تلویزیون

۱۰٫٤۰ ریاضی دوره دوم
۱۱٫۰۵ ادبیات فارسی دوره دوم
۱۱٫۳۰ ادبیات فارسی دوره اول

بعدازظهر

۱٤٫۳۰ انگلیسی ۲
۱٤٫۵۵ انگلیسی ۱
۱۵٫۲۰ تاریخ ۱
۱۵٫٤۵ تاریخ ۲

امریکا

دوشنبه

۱۵٫٤۵ دنیای اطراف ما
۱٦٫۰۵ خیابان سیسیم
۱۷٫۰۰ شو
۱۷٫۳۰ فیلم
۱۸٫۰۰ اخبار
۱۸٫۳۰ برنامه ها
۱۸٫۳۵ فیلم
۲۰٫۱۵ شو
۲۱٫۰۵ داستان
۲۲٫۰۰ خلاصه برنامه ها
۲۲٫۱۵ شو امشب
۲۳٫۲۰ برنامه مخصوص

برنامه‌های امروز

★ **انجمن ایران و امریکا**

● نمایشنامه « حضرت ایوب » توسط گروه ایرانی تئاتر تجربی ساعت ۸ بعد از ظهر

● نمایشگاه عکس از ایران « جیمزبلر » گالری علاء روبرو ۵ تا ۸ بعد از ظهر

● نمایشگاه نقاشی های محمد احصائی و کار های ایرنگ خانم سیلویا گلستانه ۵ تا ۸ بعد از ظهر عباس آباد

● نمایشنامه « تنها در تاریکی » اثر « فردریکنات » توسط تئاتر بین‌المللی تهران ساعت ۸٫۳۰ بعداز ظهر عباس آباد خیابان وزراء قیمت بلیط ۱۲۰ ریال

★ **تالار ۲۵ شهریور**

نمایشنامه « بنگاه تاتر ال نویسنده و کارگردان علی نصیریان و بازیگر نقش سیاه علی نصیریان بازیگران عزت‌اله انتظامی ، فرزانه تائیدی ، مهین شهابی ، اسماعیل داورفر ، رضا کرم رضائی و عده‌ای دیگر ساعت ۷٫۵ امشب .

★ **انستیتوگوته**

● نمایشنامه « شاهزاده خانم بر روی نخود » توسط دانش آموزان مدرسه آلمانی. ساعت ٤٫۵ بعد از ظهر

★ **تالار قندریز**

نمایشگاهی از نقاشی های منصور حسینی ساعت ۵ تا ۸ بعد از ظهر خیابان شاهرضا خیابان دانشگاه شماره ۲۰

★ **تهران گالری**

نمایشگاهی از نقاشی های ژینوس منفرد بازدید ۵ تا ۸ بعد از ظهر . عباس آبادچهار راه‌قصرشماره۳۳٦

★ **گالری لوترک**

نمایشگاهی از نقاشی های داود امدادیان ۵ تا ۸ بعد از ظهر پهلوی طبقه پائین‌چاتانوگا

★ **نگارخانه تخت جمشید**

مروری بر آثار محسن وزیری مقدم از سال ۱۳۳۱ تا ۱۳۵۳ ۵ تا۸بعدازظهر خیابان تخت جمشید نبش بندر پهلوی

★ **گالری سولیوان**

نمایشگاه نقاشی ها و طرح های یوسف ترکباف ٤ تا ۷ بعد از ظهر خیابان فخررازی شماره ۱۳٦

★ **خانه آفتاب**

نمایشگاهی از نقاشی های فتحعلی حیدری ٤ تا ۷ بعد از ظهر روزولت مقابل دانشسرای عالی

★ **گالری زروان**

نمایشگاه نقاشی های منصور قندریز بمناسبت دهمین سالگرد درگذشت قندریز ساعت ۵ بعداز ظهر خیابان کاخ ـ ابتهاج ، شماره ۳۹

★ **کاخ جوانان مهر**

سخنرانی دکتر چوبک در باره « جوانی جیست وجوان چه می خواهد » ساعت ۷بعد از ظهر

★ **کارگاه نمایش**

نمایشنامه « قمر در عقرب» نویسنده و کارگردان اسماعیل خلج . بازیگران مرتضی اردستانی ، هوشنگ توزیع ، علی جاویدان ، اکبر رحمتی رضا رویگری ، رضا ژیان ، فریبرز سمندریور شهنازصاحبی و محمد نوازی ۸ بعد از ظهر.

★ **از تقویم برنامه های امروز**

● این فیلم ها در این ماه در انجمن روابط فرهنگی ایران و شوروی نمایش داده می شود نمایش مجموعه فیلم‌های مستند درباره زنان شوروی ، نمایش فیلم « زنده ها و مرده ها » ، « زندگی در دست‌تو است » ، « کاوه آهنگر » و « سپیده دم آخرین مهلت‌است»

● پرفسور دکتر هلموت کلاکس رئیس انستیتوگوته جامعه شناسی در دانشکده علوم اجتماعی و برنامه ریزی دانشگاه فنی برلن سه‌شنبه بیستم اسفند در باره «پژوهش در باره شهر ها و شاغل جوانان » در دانشگاه تهران صحبت می‌کند .

● نمایشگاه « دورر و عصر او » آخرین نمایشگاه در سال جاری است که در این ماه در دانشکده هنر های زیبا گشایش می یابد نمایشگاه بمناسبت پانصدمین سال تولد این هنرمند بزرگ برپا می شود شامل ۵۲ تابلو بزرگ‌که همه چاپهائی از نسخ اصل موجود در موزه ملی گرمانیک نورنبرگ با توضیحات مربوط بزبان آلمانی و انگلیسی زندگی « دورر » و کار او بعنوان‌یک نقاش ورسام و حکاک بر روی مس و چوب نشان داده می شود نمایشگاه دارای یک‌ارزش عالی فرهنگی واطلاعات عمومی از لحاظ تاریخ هنر بسیار آموزنده می باشد .

● در آخرین روز های اسفند علی رهبری ارکستر سنفونیک کنسرواتوار تهران‌را در تالار رودکی رهبری می کند امانوئل ملیک اصلانیان آهنگساز برجسته که تاکنون آثار بسیاری از او را درتالار رودکی شنیده‌ایم به عنوان نکنواز پیانو در این برنامه شرکت می کند ، همچنین آثاری از بتهوون ، ملیک اصلانیان ، رهبری و ریمسکی کورساکف را در این کنسرت خواهیم شنید .

● نمایشنامه « حضرت ایوب » به علت استقبالی که شد به مدت یک هفته درتئاتر کوچک انجمن ایران و امریکا تمدید شد نمایشنامه « حضرت ایوب » توسط گروه تجربی تئاتر پنج اجرا می شود .

سال تازه را با تازه‌ها آغاز کنید

سرویس مخصوص
کلینر هوم در ایام عید
خشکشوئی مبل - فرش - موکت
پرده و داخل اتومبیل در محل
۷۵۳۸۸۵ و ۷۵۳۸۷۳

بهترین هدیه نوروزی
قرآن انگلیسی صالحی
بهترین هدیه به آنانیکه دور از وطن هستند
به عزیزانی که دوستشان دارید
مرکز پخش انتشارات صالحی - تهران
نوروزخان بازار کاشفی تلفن ۵۳۴۵۰۷ و
کلیه کتابفروشان سراسر کشور

انستیتو ترمیم مو

کیسوی ونوس
بمناسبت سال نو
بهترین مدرن ترین میدهد با نصب موی طبیعی با رنگ مو بهترین مدل در کمتر از ۳۰ دقیقه مراحل اندمت تقاضای ترمیم نمایید. بدین وسیله خانمها و آقایان را از استفاده از موهای خود شانه نمایید.
هرگز کنده نمیشود
آدرس: چهارراه پالانتر از چهارراه امیراکرم. ساختمان کیان
تلفن: ۶۶۶۵۸۹
با ارائه این بریده ۲۰ درصد تخفیف بگیرید.

باتور نوروزی
شادی هما
۸ روز در شهرهای شیراز، اصفهان، کازرون هتل کیان - هتل کلف
پانسیون کامل، رفت و برگشت، غذا، استراحت بازدید کلیه آثار تاریخی فقط ۹۳۰ تومان لوان‌تور ویلا تلفن ۸۲۲۴۴۴ و ۸۲۰۵۵۵ سپه ۳۰۲۷۲۳

در تعطیلات عید
بطور دائم جهت رفع گرفتگی لوله و سرویس ابگرمکن با تلفنهای: ۷۶۳۷۸۵ و ۷۶۰۹۹۳ تماس حاصل فرمائید.

فردای فرزندانتان در گرو تصمیم امروز شما است آنها را به دنیای آرام و سحرانگیز موسیقی رهبری کنید

YAMAHA
یاماها
بزرگترین سازنده پیانو در جهان
شرکت بازرگانی زره سعدی جنوبی، جنب بانک ملی

شیرینی‌جات و انواع کیکهای نوروزی را
فقط
به کافه قنادی سعید
سفارش دهید کافه قنادی سعید مبتکر و شکوه بخش نوروز شما است انواع کیک در ظرف دو ساعت سفارش از یک طبقه تا یازده طبقه تحویل میدهد. ایزنهاور بعداز چهار راه جمشید آباد تلفنهای ۹۲۰۰۱۰ و ۹۲۲۷۰۹

رستوران طلائی
(بالژ خانوادگی)
بامدیریت جدید امادگی خود راجهت پذیرائی با غذا های ایرانی و فرنگی در محل اعلام میدارد.
ضمنا سفارشات مهمانی شما را در منازل و رستوران میپذیرد.
انتهای خیابان کاخ شمالی نرسیده به زرتشت پلاک ۱۰۷ رستوران طلائی تلفن رزرو ۶۲۲۸۵۶

در مسافرت ایام نوروز برای اتومبیل خود فقط از
آب باطری نور و نیرو
استفاده فرمائید مرکز پخش نوروونیرو ۲۳۴۸۴
فروش در تمام اتوسرویس های معتبر تهران

تدریس خصوصی
انگلیسی در ایام عید نوروز
ریاضیات - دروس دبستانی - راهنمائی - دبیرستان
کنترلی تضمینی
توسط ورزیده‌ترین استادان خارجی و ایرانی
تلفنهای: ۶۲۲۴۵۷۰-۶۲۱۷۰۵
۶۶۵۸۰۸-۳۰۱۳۲۴-۳۰۱۳۲۵

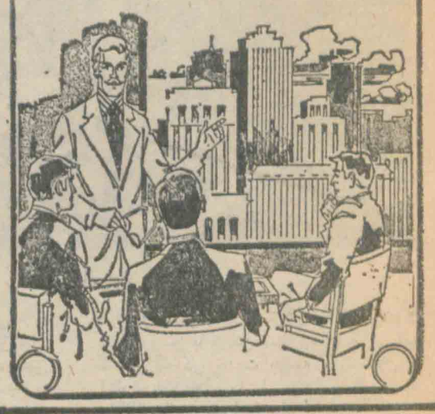

فروش فوق العاده
فروشگاه تونل
با تخفیف استثنائی بمناسبت نوروز
از ۱۰ اسفند الی ۲۰ اسفند، ۹٫۵ صبح تا ۱۰ شب یکسره - جاده قدیم شمیران جنب باشگاه پرسپولیس تلفن ۸۶۲۳۸۳

سماور برقی اتوماتیک برلیان
بدون آب هرگز نمیسوزد
برلیان اولین سازنده سماور برقی اتوماتیک در دنیا.
کارخانه برلیان برنده دو مدال صنعتی است
تلفن ۳۴۳۵۷۲

آلبوم سکه‌ها، نشانها و مهرهای پادشاهان ایران
ه.ل. رابینودی بورگوماله
به اهتمام محمد مشیری
یکی از منابع مهم سکه شناسی ایران و تنها مرجع قابل اعتماد سکه‌ها، مهرها و نشانهای پادشاهان ایران از سال ۱۵۰۰ میلادی تا امروز، با تصاویر تقریبی از انواع سکه‌ها و نشانها.
مؤسسه انتشارات امیرکبیر

توجه!
در ایام عید
اگر لوله فاضل آب گرفت با تلفن کنید
تخلیه هر نوع چاه با دستگاه مدرن
تخفیف مخصوص بمناسبت عید
تلفنهای: ۲۱۶۷۶، ۴۳۰۲۷

فروشگاه چین چیلا
بمناسبت اخر فصل تعدادی پالتو پوست و پالتوجیر و چرم و کاپشن پوست را از تاریخ سوم اسفند ماه بمدت ۱۰ روز با ۴۰٪ تخفیف استثنائی بمشتریان محترم خود عرضه مینماید
خیابان پهلوی - اول آریامهر
تلفن: ۶۲۹۵۴۴-۶۲۵۳۰۳

عالیترین لوستر را
از نمایشگاه و فروشگاه بزرگ
قصر نور
تهیه فرمائید: جاده قدیم شمیران
۷۷۰۶۸۵ و ۷۷۰۹۰۴

با اهدا کتاب درسال نو شخصیت خود را ابراز داشته به سطح دانش ومعلومات عزیزان و دوستان خود افزوده و نیز مشوق ناشرانی که خدمتگزاران واقعی کشورند شده‌اید

بهترین کتاب از سلطان سخن پارسی متن کامل دیوان شیخ اجل سعدی شیرازی
بانظریات و گفتار هائی از بزرگان فضل و ادب معاصر: (علی‌اصغر حکمت - محمدعلی فروغی - عباس اقبال - بهمنیار - ملک‌الشعرا بهار - جلال همائی - دکتر والی‌الله‌نصر - فروزانفر - احمداشتری - ابوالحسن‌فروغی - نادری - وحید دستگردی - رشید یاسمی - دکتر سیدفخرالدین شادمان).
به‌ضمیمه فهرست جامعی بالغ بر یکصد موضوع و فهرست کامل واژه‌ها واصطلاحها و ترکیبها بالغ بر ۴۵۰ صفحه وبا تصحیح و مقابله یک نسخه خطی معتبر و منحصر قدیمی.
به اهتمام: دکتر مظاهر مصفا استاد دانشگاه تهران
در یکهزار و پانصد صفحه با چاپ عالی وسی‌وهشت گراور رنگین از زیباترین مناظر طبیعی وتاریخی شیراز از انتشارات کانون معرفت تهران، اول خیابان لاله‌زار تلفن - ۳۹۲۴۳۷ - منتشر گردیده است.
بها فقط: ۸۰۰ ریال

چاپ ششم
تاریخ هجده ساله آذربایجان
احمد کسروی
تاریخنامه‌ای حاوی زندگی قهرمانانیکه در دژ دادگاه مشروطیت ایران مردانه مبارزه کردند و با نثار خون خود تناور درخت انقلاب پایه‌ای ایران کهن را تغذیه نمودند.
مؤسسه انتشارات امیرکبیر

تاریخ مشروطهٔ ایران
احمد کسروی
چاپ دهم
اثری با ارج از محقق و تاریخ نویس نامی ایران که با شایستگی از عهدهٔ جاودان سازی انقلاب سازندهٔ این مرز و بوم همیشه جوان برآمده است.
مؤسسه انتشارات امیرکبیر

سیمای زنده بگوران
آناتولی مارچنکو
ترجمهٔ ه. دانا
دیداری از بازداشتگاههای مخوف و زندانهای غیر انسانی سرزمینی که خود را پاسدار آزادی اعتقاد و اندیشه می‌داند، از زبان کسی که خود شکنجهٔ فراوان کشیده است.
مؤسسه انتشارات امیرکبیر

چاپ سوم
دیوید کاپرفیلد
چارلز دیکنز
ترجمهٔ مسعود رجب‌نیا
رمانی که باید آنرا در صف آثار جاویدان ادبیات کلاسیک جهان قرار داد.
مؤسسه انتشارات امیرکبیر

بیماریهای گوسفند
ترجمه
دکتر محمد حسینیون - دکتر مصطفی حجازی - دکتر محمدعلی نادعلیان
ناشر
مؤسسه انتشارات و چاپ دانشگاه تهران
مراکز فروش: فروشگاه شماره ۱ خیابان شریعتی دانشگاه (۴۳۱ آذر) فروشگاه شماره ۲۰ خیابان شاهرضا ایستگاه لاله‌زار

والانس
وساختمان مولکولی
ترجمه
دکتر قاسم خدادادی
دکتر منصور عابدینی
ناشر
مؤسسه انتشارات و چاپ دانشگاه تهران
مراکز فروش: فروشگاه شماره ۱ خیابان شریعتی دانشگاه (۴۳۱ آذر) فروشگاه شماره ۲۰ خیابان شاهرضا ایستگاه لاله‌زار

برنامه امشب سینما کسری
عمر شریف در شکست

loiuw

★★ بیوه پر اشتیاق (رنگی) کارلوچوفره - ادویژفنک
ونک (۶۸۲۵۵۷) ۱۱٫۳۰ - ۲ - ۴ - ۶ - ۸ - ۱۰
★ چهاردزد احمق (رنگی) تری توماس
ریولی (۷۵۷۷۷۷) ۱۱٫۳۰ - ۳٫۳۰ - ۵٫۳۰ - ۷٫۳۰ - ۹٫۴۵
★ فاتح غرب (رنگی) بطریقه سینه‌راما
اتلانتیک (۶۲۷۱۷۱) ۱۰٫۳۰ - ۱٫۳۰ - ۴ - ۷ - ۱۰
★ دیوار های خشم (رنگی) کالوین لاکهارت
پارامونت (۴۸۳۲۱) ۱۱٫۳۰ - ۳٫۳۰ - ۵٫۳۰ - ۷٫۳۰ - ۹٫۳۰
★ راز شب (رنگی) الیزابت تیلور - لورنس هاروی
رادیوسیتی (۴۳۳۲۰) ۱۱٫۳۰ - ۳٫۳۰ - ۵٫۳۰ - ۷٫۳۰ - ۹٫۳۰
★★ با هوس شروع شد (رنگی) جولیان بارنز
میایر (۶۲۳۹۴۲) ۱۱٫۱۵ - ۱٫۳۰ - ۳٫۳۰ - ۵٫۳۰ - ۷٫۳۰ - ۹٫۴۵
★ زن خشن، مرد بی آرام (رنگی) جرج هیلتون
گلدن‌سیتی (۶۶۳۲۶۹) ۱۱ - ۳ - ۵ - ۷ - ۹
★ تنها خطر (صاعقه) (رنگی) برت‌رینولدز
شهرفرنگ (۶۲۷۶۲۸) ۱۱٫۱۵ - ۳ - ۵٫۱۵ - ۷٫۳۰ - ۹٫۴۵
★ ۵ دختر ناقلا (رنگی) نری تودری
شهرتماشا (۹۲۹۲۸۱) ۱۱٫۱۵ - ۲ - ۴٫۴۵ - ۷٫۳۰ - ۱۰
★ راردور (رنگی) شون‌کانری
شهرقصه (۶۲۷۲۹۰) ۱۱ - ۲ - ۴ - ۶ - ۸ - ۱۰
★ آوای وحش (رنگی) چارلتون‌هستون
پولیدور (۴۲۶۳۱) ۱۱٫۳۰ - ۱٫۳۰ - ۳٫۳۰ - ۵٫۳۰ - ۷٫۳۰ - ۹٫۴۵
★ سرپیکو (رنگی) ال‌پاچینو
دیاموند (۸۲۸۴۰۰) ۱۱٫۱۵ - ۲٫۳۰ - ۵ - ۷٫۳۰ - ۱۰
★ سفر های کالیبور (رنگی)
سینه‌موند (۴۸۳۲۲) ۱۱ - ۳ - ۵ - ۷ - ۹
★ کودزیلا و مرد پرنده (رنگی)
پلازا (۴۴۲۵۵) ۱۱٫۱۵ - ۱٫۱۵ - ۳٫۱۵ - ۵٫۱۵ - ۷٫۱۵ - ۹٫۱۵
سهیلا (۳۱۶۴۲۴) ۱۰٫۴۵ - ۱۲٫۴۵ - ۲٫۴۵ - ۴٫۴۵ - ۶٫۴۵ - ۸٫۴۵
ناهید (۳۴۹۵۰۹) ۱۰٫۳۰ - ۱۲٫۳۰ - ۲٫۳۰ - ۴٫۳۰ - ۶٫۳۰ - ۸٫۳۰
مراد (۷۵۳۳۸۲) ۹٫۱۵ - ۱۱٫۱۵ - ۱٫۱۵ - ۳٫۱۵ - ۵٫۱۵ - ۷٫۱۵ - ۹٫۱۵
داریوش (۲۴۲۶۵) ۹ - ۱۱ - ۱ - ۳ - ۵ - ۷ - ۹
★ تشنه ها - لیلی‌فروهر - فرخ ساجدی
وینوسال (۹۲۶۹۵۳) ۱۱٫۱۵ - ۳٫۱۵ - ۵٫۱۵ - ۷٫۱۵ - ۹٫۱۵
پاسیفیک (۷۵۳۳۱۱) ۱۱٫۱۵ - ۳٫۱۵ - ۵٫۱۵ - ۷٫۱۵ - ۹٫۱۵
نیسفون (۹۵۸۸۸۲) ۹ - ۱۱ - ۱ - ۳ - ۵ - ۷ - ۹
ستارا (۸۷۴۰۲۲) ۱۰٫۳۰ - ۲٫۳۰ - ۴٫۳۰ - ۶٫۳۰ - ۸٫۳۰
ایران (۳۱۶۳۵۴) ۹ - ۱۱ - ۱ - ۳ - ۵ - ۷ - ۹
پرسپولیس (۵۳۸۰۸۳) ۹ - ۱۱ - ۱ - ۳ - ۵ - ۷ - ۹
کارون (۹۵۵۱۶۵) ۱۰ - ۱۲ - ۲٫۱۵ - ۴٫۱۵ - ۶٫۳۰ - ۸٫۴۵
رنگین‌کمان (۳۴۶۷۶۰) ۱۰ - ۱۲ - ۲ - ۴ - ۶ - ۸٫۱۵
ساینا (۳۵۲۴۴۲) ۹ - ۱۱ - ۱ - ۳ - ۵ - ۷ - ۹
موناکو (۷۹۵۵۷۶) ۹ - ۱۱ - ۱ - ۳ - ۵ - ۷ - ۹
دریا (۳۴۱۷۴۶) ۹ - ۱۱ - ۱ - ۳ - ۵ - ۷ - ۹
★ اپ - سعیدراد - سپیده
مولن‌روژ (۷۵۲۹۲۹) ۱۱ - ۱ - ۳ - ۵ - ۷ - ۹
اروپا (۳۰۳۱۷۹) ۱۰٫۳۰ - ۱۲٫۳۰ - ۲٫۳۰ - ۴٫۳۰ - ۶٫۳۰ - ۸٫۳۰
آسیا (۴۲۹۰۹) ۱۱ - ۱ - ۳ - ۵ - ۷٫۱۵ - ۹٫۳۰
شهوند (۳۵۴۰۴۰) ۹ - ۱۱ - ۱ - ۳ - ۵ - ۷ - ۹
نپتون (۷۶۰۱۳۶) ۱۰٫۱۵ - ۱۲٫۱۵ - ۲٫۱۵ - ۴٫۱۵ - ۶٫۳۰ - ۸٫۳۵
ژاله (۳۴۴۱۲۰) ۸٫۳۰ - ۱۰٫۳۰ - ۱۲٫۳۰ - ۲٫۳۰ - ۴٫۳۰ - ۶٫۳۰ - ۸٫۳۰
توسکا (۵۳۹۵۴۴) ۱۰ - ۱۲ - ۲ - ۴ - ۶ - ۸
المپیا (۹۲۶۷۹۷) ۱۰٫۳۰ - ۱۲٫۳۰ - ۲٫۳۰ - ۴٫۳۰ - ۶٫۳۰ - ۸٫۳۰
شرق (۵۳۴۰۲۴) ۱۱ - ۱ - ۳ - ۵ - ۷ - ۹
چرخ‌فلک (۹۵۰۵۵۸) ۹ - ۱۱ - ۱ - ۳ - ۵ - ۷ - ۹
★ مسلسخ - سعید راد - پرویز صیاد
نیاگارا (۶۶۵۳۰۷) ۱۱ - ۱ - ۳ - ۵ - ۷٫۱۵ - ۹٫۳۰
میامی (۷۵۴۳۲۹) ۱۱ - ۱ - ۳ - ۵ - ۷ - ۹٫۱۵
رکس (۳۱۸۲۴۲) ۱۰ - ۱۲ - ۲ - ۴ - ۶٫۱۵ - ۸٫۳۰
الوند (۳۵۶۵۳۸) ۹ - ۱۱ - ۱ - ۳ - ۵ - ۷ - ۹
کیهان (۵۴۶۳۶۰) ۹ - ۱۱ - ۱ - ۳ - ۵ - ۷ - ۹
مارلیک (۹۶۳۶۱۶) ۹ - ۱۱ - ۱ - ۳ - ۵ - ۷ - ۹
اسکار (۹۲۰۸۸۸) ۱۰ - ۱۲ - ۲ - ۴ - ۶ - ۸٫۳۰
اورانوس (۳۷۹۷۱) ۹ - ۱۱ - ۳ - ۵ - ۷ - ۹
شهرام (۸۴۴۵۴۹) ۱۱ - ۱ - ۳ - ۵ - ۷ - ۹
سیلوانا (۳۹۳۷۷۷) ۱۰٫۳۰ - ۱۲٫۳۰ - ۲٫۳۰ - ۴٫۳۰ - ۶٫۳۰ - ۸٫۳۰
سیلورسیتی قلهک (۸۶۱۲۰۵) ۱۰٫۳۰ - ۲٫۳۰ - ۴٫۳۰ - ۶٫۳۰ - ۸٫۳۰
★★ کتاهکاران جزیره بهشت (رنگی) زعودی ارایا
پ.ب (۸۲۹۶۴۱) ۱۰ - ۱۲ - ۲ - ۴ - ۶ - ۸ - ۱۰
★ شب زفافشیاطین (رنگی) مارکدامون
بوار (۶۶۰۲۹۲) ۱۱ - ۱ - ۳ - ۵ - ۷٫۱۵ - ۹٫۱۵
★ ریشوی دست کنده (رنگی) فردهریس
ساج (۳۱۳۸۶۴) ۱۰ - ۱۲ - ۲ - ۴ - ۶ - ۸ - ۱۰
★ سمادهی (رنگی) درمندرا
بهل (۳۱۱۴۷۷) ۱۰٫۳۰ - ۱۲٫۳۰ - ۳ - ۵ - ۷ - ۹
★ بخاطر برادرم (رنگی) ممتاز - فیروزخان
همای (۳۱۱۶۶۹) ۱۰٫۱۵ - ۱۲٫۱۵ - ۲٫۱۵ - ۴٫۳۰ - ۶٫۳۰ - ۸٫۴۵
★ جوشیلا (رنگی) دیواند - همامالینی
حافظ (۳۹۱۷۴) ۱۰٫۳۰ - ۱ - ۳٫۳۰ - ۶ - ۸٫۳۰
★ ماموریتی برای اژدها (رنگی) جیمکلی
متروپل (۳۱۹۴۱۰) ۹ - ۱۱ - ۱ - ۳ - ۵ - ۷ - ۹
رویال (۸۲۹۷۸۵) ۱۰ - ۱۲ - ۲ - ۴ - ۶ - ۸ - ۱۰
مانترال (۹۲۸۶۸۶) ۱۱ - ۱ - ۳ - ۵ - ۷ - ۹٫۱۵
★★ پدرخوانده (رنگی) مارلون براندو - آل‌پاچینو
مازستک (۶۶۸۴۶۱) ۱۰ - ۱ - ۴ - ۷ - ۱۰
★★ شبهای بوکاچو (رنگی) سیلواکوشینا
تخت‌جمشید (۴۳۵۵۰) ۱۱ - ۲ - ۴ - ۶ - ۸ - ۱۰
★ شکست (رنگی) عمر شریف
کسری (۸۲۶۹۳۹) ۱۰ - ۱۲٫۳۰ - ۳٫۳۰ - ۵٫۳۰ - ۸ - ۱۰٫۲۰
★ شازده احتجاب - فخری خوروش - جمشید مشایخی
کاپری (۹۲۸۴۰۱) ۱۱ - ۳ - ۵ - ۷ - ۹٫۱۵
★ سریلند (رنگی) جودون بیکر
گلدیس (۶۲۸۷۱۳) ۱٫۳۰ - ۳٫۳۰ - ۵٫۳۰ - ۷٫۳۰ بزبان فارسی و ۹٫۳۰ بزبان انگلیسی

تماشای فیلم هائیکه با علامت ✿✿ مشخص گردیده است برای اشخاص کمتر از ۱۸ سال ممنوع است.

نیازمندیهای آیندگان

تلفنهای ۶۶۶۰۹۰ ۴۸۴۷۴ ۴۳۱۷۹

نیازمندیهای آیندگان تلفنی آگهی قبول میکند

قابل توجه مهندسین مشاور و شرکتهای ساختمانی

بتون سبک
FOM CONCRETE

باوزنهای ۵۰۰، ۶۵۰، ۹۵۰ کیلوگرم در متر مکعب بتون عایق صدا - عایق حرارت برای سردخانه‌ها، پوشش لوله، بلوکهای بتونی و پوشش بام‌ها، بتون سبک برای سقف.
لطفاً برای خرید و اجرا و آن با شرکت ساختمانی و شیمیائی ایمر آمریکا تماس بگیرید.
آدرس: ابوریحان بین ناهید و سرآوار شماره ۷۲ طبقه سوم تلفن ۴۷۶۵۲-۶۶۵۷۹۷

استخدام

تعدادی جوان

خوش برخورد و علاقمند بکار بیمه جهت بازار یابی با حقوق ثابت و پورسانتاژ کافی استخدام می شوند (ساعت کار دلخواه است) تلفن ۳۹۳۳۸۶

تعداد ۳۰ نفر کارگر جوشکار و برشکار یا اسکلت ساز درجه ۲ یا ۳ جهت تهران و شهرستان نیازمندیم ۹۵۸۳۲۷

خورشیدخانم

فروشگاه صنایع دستی خورشید خانم باشخاص زیر نیازمند است :

۱- فروشنده خانم آشنا بزبان انگلیسی
۲ - کارمند دفتری کارتکس تویس

آدرس تخت جمشید مقابل سفارت امریکا مراجعه ۵ تا ۷

برای انجام امور دفترخانه بیک یا چند نفر اشخاص خوش خط و تندنویس نیازمند است . طالبین با تلفن ۵۹۴۱۱ تماس حاصل فرمایند .

مترجم

فارسی، انگلیسی

بانوئی مسلط بزبانهای آلمانی و فرانسه با تجربه در ترجمه بانگلیسی و انجام هرگونه مکاتبه روی ماشین تحریر مایل است با حقوق ماهیانه ۹۰۰۰۰ ریال تمام وقت یا ۵۵۰۰۰ ریال نیمه وقت استخدام شود تلفن ۷۵۲۹۷۹ ساعت ۸-۱۰ یا ۲-۴ بعد از ظهر

پرستارچه

شبانه روز باسواد باسابقه و ضامن که بکار های خانه هم کمک کند در خانواده کم جمعیت و با محبت با حقوق تا ۱۲۰۰ تومان استخدام می شود تلفن ۸۹۰۴۶۹ یا ۸۲۹۱۸۷

ژان موهر
استخدام میکند

اگر دوشیزه‌ای هستید خوش پوش ، خوش بیان ما شما را جهت فروشندگی در یک بوتیک با حقوق عالی استخدام می کنیم ۵ تا ۸ بعد از ظهر تلفن ۶۲۱۶۱۳

نیازمندیهای الکترونیک

سکرتر تلفن

درغیبت شما تعطیل موسسه به مراجعین تلفنی پاسخ میدهد و پیغام آنها را ضبط میکند.

تلویزیون مداربسته

وقتی دستگاه تلویزیون مداربسته روی میز شما است میتوانید آنچه در دفتر شما میگذرد تماشا کنید.

شماره گیر تلفن

با گنجایش ۳۰ شماره تلفن وسیله جدیدیست برای راحتی و سرعت عمل بیشتر

حوله بادی

وسیله‌ای برای خشک کردن و استرلیزه دست

آلارم (دزدگیر)

حرکت هرجنبنده‌ای را در فضای اطاق سالن و جائی که اشیاء قیمتی خود را نگهداری میکنید اعلام میدارد

نماینده انحصاری و مرکز فروش
خانه الکترونیک ایران
خیابان ونک شماره ۸۴
تلفن: ۶۸۲۵۲۰ ۶۸۵۱۵۰

فروش اتومبیل

شورلت ایران

آماده تحویل در

اتومبیل امیر

انتهای خیابان شاه میدان محمد رضا شاه

تلفن ۹۳۵۰۵۰
۹۲۵۰۵۱-۳

نمایشگاه اتومبیل امیر

ژیان ۶۰۲ جوانان

نقد و اقساط
انتهای خیابان شاه
میدان محمد رضا شاه - تلفنهای: ۹۳۵۰۵۰-۹۳۵۰۵۱-۳

گمشده

اگهی فقدان پروانه مالکیت خودرو

آقای ستار اواره حلبی کارت مالکیت موتورسیکلت شماره ۲۷۲۸ تهران ۳۹ را مفقود و تقاضای صدور مجدد آنرا دارد مراتب در سه نوبت هر ده روز یک بار اگهی می گردد در صورت عدم اعتراض ده روز پس از نشر این اگهی المثنی مربوط تنظیم و تسلیم نامبرده خواهد شد .

اداره راهنمائی و رانندگی

یک پرونده محتوی اوراق و اسناد مالکیت مفقود شده خواهشمند است از کسانی که پیدا کرده‌اند با تلفن ۷۵۴۲۸۳ اطلاع دهند و مژدگانی دریافت دارند .

شستشوی مبل وفرش

دوراکلین سرویس امریکا

خشکشوئی مبلمان موکت فرش و تشک اتومبیل درمحل مطابق با آخرین تکنیک متداول امریکا . گرانتر مطمئن تر ۸۴۵۶۸۳ و ۸۴۸۳۹۶ و ۸۴۸۳۹۵

لطفا یادداشت فرمائید

۲۹۹۱۰

قالیشوئی وتعمیرات فرش **پارسا**

پول

پول

درمقابل چك کارمندی تا سه برابر حقوق ۱۰ ماهه ملك - تلفن و اتومبیل

هزاری ۱۵ تومان

فوری - تلفن

۶۶۰۴۰۰
۶۶۹۷۰۰

اجاره خانه بخارجیان

مؤسسه نیازمندیهای خارجیان
۸۳۰۰۸۱-۸۳۰۰۸۲
۸۲۱۸۱۱-۸۲۱۷۲۳
۳۶۱ تخت جمشید مقابل سفارت آمریکا

آریا تلفن ۸۲۸۰۳۶ ۸۲۸۰۳۷
اجاره منازل بخارجیان

املاک و مستغلات

کارخانه پشم شوئی مجهز بتمام وسایل دایر واقع در حومه تهران با درامد کافی آماده فروش طالبین به تلفن های ۹۷۱۹۴۳ و ۳۵۶۸۵۰ برای کسب اطلاعات مراجعه فرمایند

اکازیون

ملکی است بمتراژ ۴۵۰۰ متر دارای پروانه های اتوسرویس و تعمیرگاه و سینما و باشگاه تفریحات و سالن بزرگ و ۲۲ بابمغازه و استخر شنای عمومی در بهترین نقطه خیابان تهرانو چهار طرفبخیابان ،اصلاحی دررفته متری ۱۸۰۰ تومان اصلاحی درنرفته متری ۱۴۰۰ تومان فوری بفروش می رسد

تلفن ۹۵۷۰۸۷

دوباب مغازه واقع دراول مجیدیه در حدود ۴۰ متر مربع با آب و برق واگذار می شود تلفن ۳۱۷۴۸۷

اغذیه فروشی

اغذیه فروشی در عباس‌آباد چهار راه اندیشه بفروش می رسد تلفن ۸۵۳۷۲۱

استریو

دسی بل

بعلت مسافرت بفروش می رسد

تلفن ۸۴۱۸۲۸

کارگاه
فروش سرقفلی

کارگاه زیر زمینی باجواز تعمیرات الکتریکی واگذار می شود ۴۵ متری سید خندان تلفن منزل ۸۵۲۶۱۴ طبقه دوم .

اثاثیه

کاخ فرش کارلو

تلفن ۴۲۶۴۱

عادلانه ترین خریدار هر نوع فرش نو و کهنه جهت صادرات می‌باشد

آگهیهای متفرقه

فوجی

کاغذ الکتروکاردیوگراف برای هر نوع دستگاه با کیفیت برتر و قیمت ارزانتر

شرکت تهران فوجی با مسئولیت محدود
تلفن ۴۴۵۰۳-۶۶۱۳۹۸

خاصلاب ایمنی و بهداشتی
تخلیه توالت
۲۳۴۸۴
نورونیرو

کارگاه دو زندگی اتومبیل

برادران میرزائی

همیشه در خدمت مشتریان عزیز نظام‌آباد جنب تعمیرگاه مسعود تلفن ۸۵۳۵۹۸

گاز

شرکت بوتان

بوتان ۸

پخش گاز ۹۵۲۰۵۱

سرویس وصدور کارت وتغییر آدرس ۳۱۳۱۶۱

قسمت فروش ۳۰۴۷۱۱

قبول سفارشات گاز از ۷ صبح الی ۹ شب

تعمیرات

شرکت مهندسی

وایس هاپت

با ماهی ۲۰۰۰ تومان شوفاژ و تاسیسات منزل‌شما را تامین می‌کند

۷۵۵۸۳۷

تعمیر یخچال

فریجیدر

۸۴۸۷۵۶

شرکت رام شین
نصب - سرویس ونگهداری سالیانه شوفاژ تلفن ۹۳۹۷۳۱-۲

نصب شوفاژ تهویه در ساختمان های قدیمی و نو با دو سال تضمین شرکت لینکز تلفن ۷۶۴۸۱۰

الکترونیک

پیمان

نصب دزدگیر برای اتومبیل تلفن ۹۵۱۶۱۴

برای ساختمان شما

تزئینات تهران ویلا مرکز پخش انواع کاغذدیواری موکت پرده پارچه‌ای و کرکره کلیه لوازم تزئینی با تخفیف کلی - ۹۷۶۶۸۶

فروش لوازم ساختمانی وصنعتی

قابل توجه

شرکتهای ساختمانی - مهندسین ساختمان - معماران و کارگاههای صنعتی

برای تهیه پرفرغ آهن بریده شده روزانه با تلفن ۵۲۷۹۸۶ - یا به بازرگانی سجاد بلوار مهدی فرودزمان ساختمان لولا در مراجعه نمایند

دفتر تاسیسات و تزئینات ساختمانی

ابشتین خوشدل

۸۶۵۲۸۳

الکترو پطروسیان

سرویس شوفاژ ، تهویه ، ابگرمکن ۷۶۴۱۳۹ و ۷۶۴۳۸

کرایه

اتولوکس

اتومبیل های تشریفاتی با راننده برای داخل و خارج از تهران میدان فردوسی تلفن ۸۲۱۲۷۰ و ۸۲۶۶۰۵

ژاله بار

بارکش شهر و حومه

تلفن ۳۶۳۳۸۷

PROFIT MINIMUM 24% (12% bank guaranteed rent and 12% builder guaranteed appreciation). Buy cash/installment fully furnished Rls. 600,000 Apts. and 1,320,000 villas in Canary Islands, Mallorca, Spain, French Riviera, Paris, London, Geneva, Canada, USA. Also land, hotels, farms, boutiques, etc. Call 822293 - 822991. Home 833466.

هرگونه جشن - عروسی - تولد و ضیافتی در پیش دارید هنرمند و گروه هنری دلخواه خود را از

دفتر هنرمندان

تلفن ۴۱۳۲۲ دعوت فرمایید

قابل توجه مهندسین مشاور و شرکتهای ساختمانی

ضدیخ بتون

جهت خرید انواع مواد شیمیائی بتون و همچنین ضدیخ بتون از معروفترین کارخانه اروپا امیتوانید از شرکت ساختمانی و شیمیائی ایمر آمریکا با نازلترین قیمت تهیه فرمائید. لطفاً برای خرید و کسب اطلاعات بیشتر با تلفنهای ۶۶۵۷۹۷ و ۴۷۶۵۳ تماس بگیرید.

لطفا عجله فرمائید

هرنوع آپارتمان اعم از سکونتی و تجارتی و خیاط مستقل با هربودجه آنهم ۴۰ درصدتخفیف از قیمتهای مشابه منجمله چهار اطاقی با موکت و کاغذ دیواری و نمای سنگ و پله های سنگ و حمام باوان و آشپزخانه با قفسه دیواری و کف ۱۷۵ هزار تومان و سه اطاقی با همان مزایا و شوفاژ روشن ۱۶۰ هزار تومان و اطاق های بیشتر به قیمت های ارزان با امتیاز مرغوبیت و عدم کمیسیون فقط تا ۱۲ر۱۲ر۵۳ . لطفا همه روزه از ساعت ۱۰ صبح الی ۶ بعد از ظهر یکسره و روز های تعطیل تمام وقت به‌آدرس میدان شهرداری نارمک (هفت حوض) جنب تالار پوشاک داخل کوچه درب ششم دست چپ مراجعه فرمائید حیدری‌فر تلفن ۷۹۱۵۵۴

اکازیون

یکدستگاه اتومبیل مرسدس بنز ۲۸۰ (اس) ابی‌رنگ متالیک ، فرمان هیدرولیک ، نیم‌کروک ، اتوماتیک ، تودوزی چرمی ، رینگ کرومی ،رادیو و کاست استریو اتوماتیک ، نمره و بیمه بدنه شده ،شیشه عقب ضدیخ قیمت ۳۰۰ هزار تومان . و یک فریزر مدل ۶۰۰ الکترولوکس ۱۸ هزار تومان . و دو قطعه فرش چینی دست‌بافت هرقطعه ۳۵ هزار تومان تلفن ۳۴۸۴۳۹

یکدستگاه جرثقیل گردان مارک‌لیبهر مدل C - ۳۰ بارتفاع ۳۰ متر بازوی جرثقیل ۳۰ متر تناژ بازو یک تن آماده فروش و اجاره در تهران یا شهرستان ها میباشد تلفن ۸۲۳۹۱۰

تعدادی کامیون

از ۱۹۶۸ تا ۱۹۷۴ (ولو، ماك، بنز، داف و کاترپیلار برای فروش موجود است

شرکت سنگرکشت تلفن ۴۴۱۰۸ و ۶۶۱۹۰۳

شرکت تعاونی تاکسیرانی تهران

به سه نفر دیپلمه ریاضی و یک نفر ماشین نویس تمام وقت نیازمند است

متقاضیان استخدام با مدارک خود به کارگزینی شرکت واقع در خیابان‌کندی مراجعه فرمایند .

قائم‌مقام مدیر عامل سرهنگ سلامی

انواع دامپر هیدرولیکی ومکانیکی

از ۱٫۵ الی ۲٫۵ تن

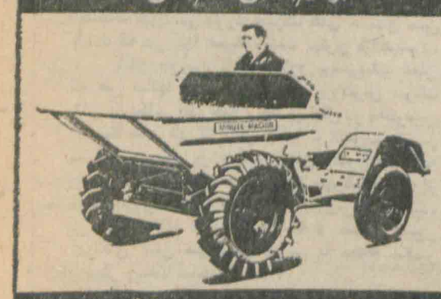

شرکت مینوت ماشین

سازنده ماشین آلات راهسازی و ساختمانی
آیزنهاور، جمشید آباد جنوبی، کوچه فریدون
ساختمان سروش طبقه ۷ شماره ۲۴ تلفن: ۹۳۹۷۵۰

حراج حراج

پلژر

کاغذ دیواری با ۶۰٪ تخفیف
موکت مترمربع ۱۹۰ ریال

خیابان قدیم شمیران مقابل سینما ریوولی موکت سرای پلژر تلفنهای ۷۵۲۶۰۱ و ۷۶۵۶۹۴

قبل ازخرید از نمایشگاه مبل حبیبی دیدن فرمائید

شاهپور جنب فرهنگ تلفن ۵۳۸۶۹۹

جمعه ها یکسره باز است

موتورسیکلتهای پوش

PUCH

ساخت آتریش
که مدتها انتظار آنرا داشتید رسید

پوش مظهر قدرت

پوش سنبل زیبایی

پوش محبوب جوانان

وارد کننده شرکت میلارد
(سهامی خاص)
نماینده انحصاری در ایران
فروشگاه و نمایشگاه سیفری

۵۳۴۶۳۲

پزشک عمومی

به چند نفر پزشک جهت اشتغال در کارخانجات شرکت فخرایران ۸۴کیلو متری تهران - قزوین نیازمندیم تلفن ۴۷۰۵۸

استخدام

چند نفر دوشیزه یا بانو علاقمندجهت تصدی شغلهای امور اداری و ماشین نویسی فارسی و لاتین و مرکز تلفن (اپراتوری) باحقوق مکفی استخدام میشود .

متقاضیانیکه دارای تحصیلات حدود دیپلم متوسطه و اشنائی بزبان انگلیسی هستند با شرکت ترنتکست تلفن ۱۸ - ۴۵۶۱۴

آدرس : شاهرضا بین کالج و پهلوی جنب خارک شماره ۱۱۱ تماس بگیرند.

ماشین نویس لاتین با اشنائی کامل بزبان انگلیسی ساعت‌کار ۴ تا ۹ بعدازظهر تلفن ۸۶۲۳۵۷

آپارتمانهای لوکس فروشی

بهترین و مجهز ترین آپارتمان های آماده تحویل برخیابان پهلوی و ناهید بین تخت طاووس و عباس‌آباد ۲ و ۳ اطاق خوابه و سالن ، ناهار خوری ، هال و کلیه لوازمات لوکس ، تلفن ،تهویه مطبوع ، لوله‌کشی گاز ، آسانسور بفروش می رسد طالبین لطفا به خیابان شاه ساختمان‌آلومینیوم شماره ۱۵ همکف تلفن ۶۶۶۴۹۲ مراجعه نمایند.

کارخانه‌های صنعتی آزمایش

استخدام مینماید

خانم سکرتر وارد به امور ماشین نویسی فارسی ولاتین با آشنائی کامل‌به مکالمات انگلیسی متقاضیان به کارگزینی کارخانه های صنعتی ازمایش واقع در کیلومتر ۱۲ جاده ابعلی مراجعه نمایند .

یك شرکت خارجی جهت حمل ونقل ماشین آلات الکترونیکی از ۱۰۰ تا ۱۵۰ کیلو در تهران وحومه و شهرستانها، احتیاج به موسساتی دارد که مجهز به وسائل وماشین آلات لازم ودارای کارگران مجرب و سرپرستان ماهر باشند

برای کسب اطلاعات بیشتر بین ساعت ۸ تا ۱۲ با تلفن ۸۳۰۹۰۷ تماس حاصل نمائید

روی موج بین‌المللی

خرس فوتبال شوروی از خواب بیدار میشود؟

یک ارزیابی کلی برروی فوتبال جهان این نکته را روشن میکند که هیچ یک از کشور های صاحب فوتبال چون شوروی نزول و سقوط نکرده‌اند .

فوتبال سنگین و حسابشده روسها در بستر مرگ در انتظار نوشداروست . هر روز یک مربی تازه رهبری تیم ملی را زیر نظر میگیرد و به این امید که سرانجام از این میان « ناجی فوتبال بیمار » شوروی شناخته شود .

پس از ناکامی‌های پیاپی ، سرانجام « سوبانوفسکی » مربی دیناموکیف و بسکوف مربی اسپارتاک مسکو به رهبری تیم ملی برگزیده شدند. تا شاید در آستانه مسابقه های جام ملتهای اروپا و بازی های المپیک حرکت تازه‌ای در تیم ملی بوجود آید .

شکست اخیر سه برصفر تیم ملی شوروی برابرایرلند جنوبی در چارچوب مسابقه های جام ملتهای اروپا ضربه تازه‌ی دیگری بر پیکر فوتبال نزول یافته این کشور محسوب میشد . این شکست روسها را که در گروه ششم فوتبال اروپا باتیمهای فوتبال ترکیه ، ایرلند جنوبی ، سوئیس رقابت دارد ، در پائین‌ترین مکان رده‌بندی جای داد .

شکست برابر ایرلند جنوبی روشنگر این واقعیت بود که فوتبال شوروی دیگر وزنه و قدرتی محسوب‌نمیشود .شکست نشان داد که‌جنجال وهیاهوی بی‌اساس‌رهبران فوتبال‌شوروی در دیدار های مقدماتی جام جهانی برابرشیلی تنها تلاش برای پنهان ساختن نقطه‌های ضعف و کم‌کاری در فوتبال این کشور است .

در چند سال اخیر فوتبال شوروی تنها در وجود دو تیم دیناموکیف و آرارات ایروان خلاصه شده است . دیناموکیف که تمامی بزرگان فوتبال‌شوروی در جمع خوددارد ، در این فصل موفق‌شد ، آرارات‌ایروان قهرمان فصل پیش را پشت سر گذارد و یکبار دیگر هر دو جام باشگاهی شوروی راصاحب شود.

« لوبانوفسکی » مربی دیناموکیف در نخستین گام تمامی شاگردان خود را به تیم ملی دعوت کرده است ، در کنار گروهی معدود از دیگر باشگاهها ترکیب تیم ملی را در مسابقه های جام ملتها تشکیل دهند . درون دروازه چون همیشه روداکف و بیلگوشی میتوانند امیدوار کننده باشند.

در خط دفاع تروشکین ، فومنکو ، رچکو و ماتونیکواز دیناموکیف قراردارند ، در حالیکه خط میانی و خط حمله نیز بازیکنان دیناموکیف تشکیل میدهند . در خط میانی کولوتوف ، مونتیان ، ورمیف درخط حمله اوشینکو ،بلوخین و چیل بازی میکنند . تنها چهار بازیکن فودورف ، کوزنتسف ، گولوبوف‌ودامین از تیمهای دیگر امید پوشیدن پیراهن ملی و حضور در جمع یازده تن رادارند .

در این‌میان غیبت بازیکنان برتکنیک‌آرارات ایروان‌چشم‌گیر است . لوبانوفسکی علت‌کنار گذاردن بازیکنان آرارات ، را درگیری این بازیکنان این تیم در مسابقه های قهرمانی اروپا عنوان کرده است . بهر ترتیب غیبت بازیکنانی چون آندراسیان ، زاثازانیان ، اشیتویان ، سرکیسیان و ابراهیمیان برای تیم ملی سخت تحمل‌ناپذیر خواهد بود .

در حالیکه لوبانوفسکی به نظر خود بهترین بازیکنان شوروی راگردآورده ،دستیارش بسکوف یک کلکسیون دیگر از بازیکنان سرشناس شوروی که اکثرا از اسپارتاک مسکو هستند ترتیب داده است .

در حال حاضر دو مربی برگزیده فوتبال شوروی، تمامی امیدهای خود را در وجود این دو گروه خلاصه می بینند .

لوبانوفسکی با دیناموکیف و بسکوف با یاران‌اسپارتاک مسکو چشم به آینده دارند .

گرچه این دو مربی‌بارها با اطمینان از پیروزیهای آینده سخن بمیان آورده‌اند ، با این حال شیوه گزینش بازیکنان ، تردید وابهام‌فراوانی پدید میاورد .

هر چند ، روداکف ، کولوتوف ، مونتیان‌وبلوخین بازیکنانی در سطحی جهانی هستند ، با این حال فوتبال شوروی به یک دگرگونی اساسی نیاز دارد .

« گابریل‌هانو » مفسر فقید فوتبال فرانسه یکبار درتفسیری از فوتبال شوروی ، فوتبال این کشور را به خرسی تشبیه کرده بود و حال باید پذیرفت که این خرس بزرگ درخواب طولانی فرورفته است .

اکنون دوستداران فوتبال در شوروی در انتظار شروع مسابقه های مرحله یکچهارم پایانی جام قهرمانی باشگاههای اروپا و جام درجام هستند .

در تیم فوتبال شوروی‌آرارات ایروان ودیناموکیف در این فصل در مسابقه های‌باشگاهی اروپا پیروزیهای‌بدست‌آورده‌اند آرارات اینک در چارچوب مسابقه های باشگاهی اروپا تیم بایرن‌مونیخ قهرمان فصل پیشین جام باشگاههای اروپا را رویاروی خوددارد . شاید پیروزی در این دوجام‌بتواند خرس فوتبال شوروی را از خواب طولانی بیدار کند .

شکست سه بر صفر برابرتیم فوتبال ایرلند جنوبی درنخستین مرحله از مسابقه های جام‌ملت های اروپا ضربه تازه‌ای برپیکر فوتبال شوروی محسوب‌میشد. عکس صحنه‌ای از دیدارروفت را دردوبلین نشان میدهد درحالیکه « دون‌گیونس» یکی از گلهای ایرلند را وارد دروازه شوروی میکند .

در آستانه نو ، اندیشه هارا هم «نو» کنیم

ورزش ایران به یك خانه تکانی اساسی نیاز دارد

سالی دیگر می رود و برگی دیگر از دفتر زندگی کوتاهمان ورق می خورد . همه ایرانیان از پیر و جوان ، از کودک بهار ندیده و آن سپید موی پشت خمیده دهه ها بهار و خزان را پشت سر نهاده و حال به راستی با خزان عمر رو در روست ، همه و همه دراندیشه جشنی نو، روزی نو و زندگی نو هستند . عید نوروز نزدیک است و در پس آن بهار جانبخش و فرح افزا ، نوید «تازگی» و شکوفانی دارد و چه خوب که در کنار تازه پوشیدنیهاو تازه «وسائل» زندگی ، خود را نیز از تار و پود «رخوت‌ها » و «بیکارگی ها» برهیم و بیاندیشیم به رسالتی که ایران امروز به دوش یکایک ما نهاده است و آنگاه مرد « عمل» باشیم تا از « میوه‌ای» و یادگاری برجای گذاریم و بعوض دشنام و نفرین آیندگان ، سپاس و رضایت آنان را از دستاورد های امروزیمان ببینیم و اگر خود هم نیستیم ، سپاس ها بر نامان باشد که این سخت افتخار آفرین است . افتخاری که بزرگ مرد ادب ایران سعدی نیز تکیه بر آن دارد که :

سعدیا مرد نیکو نام نمیرد هرگز
مرده آنست که نامش به نکوئی نبرند

در سالی که واپسین روز هایش را می گذرانیم ، سالی ، همچون سال های دیگر ، هیچ نشانه‌ای از یک دیگرگونی و تحولی اساسی‌برای زیر سازی ورزش ایران ندیدیم و آن زمزمه‌طرح گونه‌ای نیز که خود ، در چند شماره مفصلا به آن پرداختیم ـ مقصود طرح تدارکاتی وزارت علوم و آموزش عالی و آموزش و پرورش برای بازی های سال ۱۹۸۳ دانشجویان و المپیک ۱۹۸٤ است ـ هیچ اثری از کاخ ورزش و مسئولان آن ندارد .

دریغ که بودجه‌ای بزرگ ـ با قیاس به بودجه همین سه سال پیش ـ چنین بیهوده هدر می رود . افسوس که راهمان ،راهی است در ادامه راه گذشته و اندیشه هایمان متاثر از دهه های قبل و نه تحرکی ، نه جنبشی که اگرراهمان و فکرمان این باشد ، جز اینکه از حال بانومیدی به سال نو قدم گذاریم هیچ چاره‌ای در خود نمی بینیم .

مسئولان کاخ ورزش متاسفانه آنگونه که تا بحال دیده‌ایم ، بیشترین وقت و کار خود را صرف مبارزه های فردی و بیرون از محیط ورزش می کنند . کاری سخت بیهوده و بی ثمر که جز پایمال کردن بودجه ورزش و جز وقت گذرانی هیچ چیز دیگر از خود برجای نمی گذارد و باز هم متاسفانه طی سال های گذشته هیچ نشانی از طرحی‌نو، سازمانی نو واندیشه‌ای نو در این دستگاه مملکتی ندیده‌ایم . هر که آمده از دیگر گونی حرف زده و از برنامه های تازه ، اما در عمل دیده‌ایم که تا چه حد جنته‌ها خالی بوده و همه حرف ها فقط وعده بوده است و بس .

تربیت بدنی ، دریک زمان کوتاه فرصت بازیابی بخود را پیدا کرد و با نشانه‌ای از یک نوسازی ، و امید دهی که متاسفانه آن نیزآسان از دست رفت و مسئولان‌بعدی، نتوانستند خشتی بر بنای کامل نشده قبلی بگذارند و حال از آن بنای ویرانه‌ای بیش باقی نیست .

در اینجا قصد پرداختن به گذشته راندارایم که این کاری ناصواب است و ما نیز مرثیه سردادن را نمی پسندیم ، اما آینده در مقابل ما است و ما نیز چه از جهت «پول» و چه از جهت «فکر» در وضعی کاملا برتر از پیش هستیم . از این دو نخستین ابزار یعنی پول و فکر حداکثر بهره را بگیریم و بدون «خود زیاد بینی» و ادای پهلوان‌کتاب سروانتس ـ دن کیشوت ـ را در آوردن وبی‌تکیه برنیرو های در دست وبودجه‌ای چنین عظیم به راستی در اندیشه یک طرح اساسی برای ورزش ایران باشیم . بیائین در آستانه سال نو از «ورزش» بمفهومی که تا بحال داشته‌ایم دست برداریم و از کودکان دبستانی و در شکلی گسترده تر از طفل در آغوش مادر آغاز کنیم . اگر به این راه افتادیم و حتی اگر اندیشه‌آنرا هم داشتیم ، آنگاه است که می توانیم به ورزش فردای کشور خود امیدوار باشیم و جز این ، همان شکست ها است وهمان پیروزی ها و هر دو نیمه اصولی و غیر منطقی و هیچ یک نزد آگاهان به ورزش غم و شادی بهمراه ندارد .

ما همچون سال ها پیش و آنگونه که تا بحال نشان داده‌ایم ، هیچگاه از اینکه گوشها را بسته می بینیم ، پای به عقب نخواهیم گذارد و هیچگاه نیز نومید از فضای ورزش ، راهمان را تغییر نخواهم داد. بازهم به‌انتظار خواهیم‌نشست و باز هم نگاهمان به آینده خواهد بود .

نتایج سفر تیم ملی کاراته

ایران‌در دیدارهای سه‌جانبه آلمان

قضاوت ضعیف داور آلمانی ، ایران را مغلوب انگلیس کرد

تیم ملی کاراته ایران که بنابدعوت کمیته اروپایی‌کاراته برای شرکت در مسابقه سه جانبه کاراته میان ایران، آلمان‌فدرال و انگلیس به برلن غربی دعوت شده بود ، در پایان مسابقه های خود به تهران بازگشت.

مسابقه سه‌جانبه روز دوم فوریه دربرلین غربی‌برگزارشد، در نخستین دیدار تیم ملی‌ایران در برابرتیم ملی انگلیس،قربانی قضاوت ضعیف داور آلمانی شد و با نتیجه ٤ـ٥ شکست خورد .

ضعف قضاوت داورآلمانی آنچنان چشمگیر بود که تماشاگران آلمانی بارها به نحوه قضاوت اعتراض کردند و تیم کاراته ایران را درتمامی لحظات برابر انگلیس حمایت میکردند .

در دومین مسابقه این‌شب‌تیم ایران با نتیجه ۲ـ٥ مغلوب آلمان شد و در دیدار پایانی آلمان فدرال ۱ـ٥ انگلیس را شکست داد . در این سفر نفرات تیم ملی ایران در کنار قضاوتهای مسابقه ها موفقیت هائی بدست آوردند .

« محمدرضا نصرتیان» عضو تیم ملی ایران قضاوت مسابقه آلمان و انگلیس را با قدرت به انجام رساند و جمشید سلیمی و کامران کیهانی نیز قضاوتهای کنار را درمسابقه انگلیس و ایران و آلمان و ایران را به‌عهده گرفتند . هیات اعزامی را در این سفر هوشنگ اتحاد ، فرخ مشفق ، فرزان فغانی ، کیارش‌دیلمی، محمودآریانپور ، جمشید سلیمی ، کامران کیهانی ، علیرضا استکانی و محمدرضا نصرتیان تشکیل میدادندوفرهاد وارسته سرپرستی هیات را به عهده داشت .

تیم ملی کاراته ایران که امسال در مسابقه های‌اروپائی کاراته پذیرفته شده است ، از هم‌اکنون خود را برای حضور در این رقابت ها آماده میکند، مسابقه های کاراته قهرمانی اروپا امسال در بروکسل برگذار میشود.

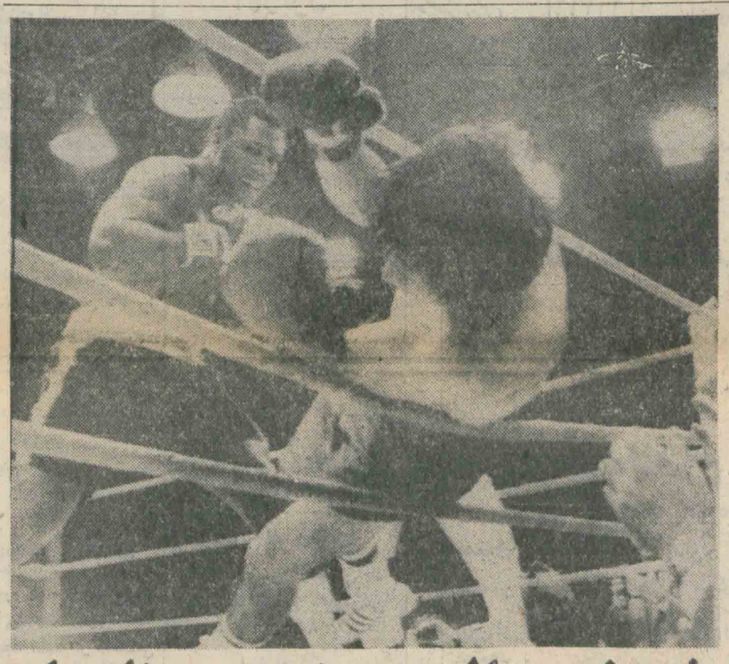

فریزیر ،الیس خسته وناتوان را باضربه فنی شکست داد

ملبورن ـ «جوفریزیر» قهرمان پیشین مشت زنی گروه سنگین وزن جهان ، در یک مبارزه ۳۲۵۰۰۰ دلاری ، بر « جیمی الیس » که از شدت خونریزی‌و خستگی بسیار ناتوان بنظر می رسید ، پیروز شد و نشان داد که یکی از مدعیان‌سرسخت کسب عنوان قهرمانی جهان است . پیروزی « فریزیر » در روند نهم امید « الیس » را برای روبرو شدن با « محمد علی » قهرمان جهان نقش بر آبکرد. «الیس» که زمانی قهرمان جهان بود ، در پنج مسابقه اخیرخود ٤ شکست داشته است . «باب فاستر » داور مسابقه که خود عنوان قهرمانی مشت زنی‌دسته نیم سنگین جهان برابر عهده داشته ، مسابقه را در روند نهم قطع کرد و دست های « فریزیر » را به عنوان مشت زن پیروز بالابرد . در جریان مسابقه در نتیجه رگبار مشت های « فریزیر » ، چشم راست « الیس » دریده شد و «الیس » در سه روند نخست به خوبی از خود دفاع می کرد و با مهارت « فریزیر » را از خود دور نگهمیداشت ، اما«فریزیر» که در سراسر مدت مسابقه‌حاکم بررینگ بود ، با هوک های خود « الیس » را به شدت کتک میزد .

دفاع از عنوان جهانی مشت‌زنی

« بابی شاکون » قهرمان‌مشت زنی دسته پر وزن جهان از امریکا روز گذشته با پیروزی‌در برابر ژروس پاپلیروس مشت‌زن استرالیایی عنوان‌قهرمانی خود را حفظ کرد .

شاکون در این مبارزه که‌در لوس‌آنجلس برگزار شد در راند دوم با ضربه فنی به پیروزی رسید .

آگهی مزایده شماره ۳۹

فرماندهی لجستیکی نیروی زمینی شاهنشاهی تعدادی قطعات خودرو را در یک پارتی از طریق مزایده‌کتبی بفروش میرساند. پیشنهاددهندگان می توانند باستثنای روز های تعطیل با مراجعه بدفتر انتظامات واقع در عباس‌آباد برگ شرایط و مشخصات مورد مزایده را دریافت و پیشنهادخود را طبق مفاد مندرج در برگ شرایط تنظیم و تا آخر وقت اداری روز ۱۸ر۱۲ر۵۳ ساعت ۱٤۳۰ به دفتر انتظامات تحویل و رسید دریافت دارند .

فرماندهی لجستیکی نیروی‌زمینی شاهنشاهی

اطلاعیه وزارت پست و تلگراف و تلفن

وزارت پست و تلگراف و تلفن بمنظور تسریع بیشتر در توزیع و ارسال نامه‌ها و تبریکات عید نوروز که معمولا حجم مبادلات پستی چندین برابر افزایش میابد رعایت نکات زیر را از هم‌میهنان گرامی تقاضا مینماید .

۱ ـ لطفا از ارسال پاکاتی که ابعاد آنها از ۱٤ × ۹ سانتیمتر کمتر باشد خودداری نمایند .

۲ ـ تمبر پستی را در گوشه سمت راست بالا روی پاکت الصاق نمایند .

۳ ـ نام و نشانی گیرنده روی پاکت و نام و نشانی فرستنده پشت پاکت با خط خوانا و قید شماره‌منطقه پستی نوشته شود .

٤ ـ پاکتهای تبریک را تاقبل از روز ۲۵ر۱۲ر۵۳ به پست تحویل نمایند .

۱ـ۳ ۲٤۱۵۳ رم‌الف

بسیاری از امراض عصبی‌و اختلالات از الودگی‌محیط سرچشمه می‌گیرد

ایجاد شهرك‌ها، راه‌حلی برای داشتن محیط زیست بهتر

کوشش برای ایجاد یک محیط زیست بهتر

آلودگی محیط ، سروصدا و شلوغی در شهرها ، گسترش فشردگی مردم و توسعه روز افزون شهرهای آلوده سبب شده است که برنامه ریزان محیط زیست از مدتی پیش بفکر ایجاد شهرک هائی باشند که در آنها محیط سالمتر ، سرو صدای کمتر و فشردگی انسانها قلیل‌تر باشد .

تحقیقاتی که توسط موسسات علمی بعمل‌آمده است ، نشان میدهد که اکثر امراض عصبی زائیده مدنیت شهری است و رابطه مستقیمی بین اینگونه بیماریها و الودگی محیط وجود دارد . طبق ازمایشات علمی که بوسیله محققین انجام شده‌است، سردرد روزمره افراد ، عصبانیت های غیرقابل کنترل و در نتیجه وجود اختلافات فراوان درمحل کارو خانواده ، هیجان زدگیهاودهها نوع‌اختلالات دیگر عصبی مولود محیط زیست میباشد .

دیگر طبیعت آرامش بخش ، تسکین‌دهنده و شادی‌آفرین در شهرها وجود ندارد ، بلکه برعکس التهاب ،شتاب و ناراحتی جزئی از زندگی‌شهری است .

اولین کشوری که بفکر چاره‌جوئی و فرار ازین مشکلات افتاده است ، ایالات متحده آمریکا میباشد . گروهی از دانشمندان و در راس آنان نورمن یانگ برنامه‌ریز معروف و برجسته محیط زیست از چند سال پیش تاکنون با استفاده از آخرین تحقیقات محیط زیستی مشغول تکمیل مطالعات خود در مورد شهرک های جدیدی می باشند که در آنها محیط زیست بهتری فراهم‌شود.

آقای نورمن یانگ علاوه برتجربیات عملی که طی سالها کارو کوشش در بزرگترین شرکت های آمریکائی اندوخته ، چندین سال در معتبرترین دانشگاه‌های امریکا نظیر کلمبیا ـ انیتویز نیز مشغول تدریس بوده است آقای دکتر یانگ که رئیس شرکت توسعه و پیشرفت شهرک‌ها یکی از شرکتهای وابسته به شرکت معظم آی‌تی‌تی میباشد، در کشور های آمریکا ، فرانسه و چندین کشور آمریکای لاتین شهرکهای مدرنی با محیط سالمتر و بهتر زیست ساخته است .

امروزه اکثر دولتهای جهان متوجه شده‌اند که پیشرفت صنعتی شدن بقیمت نابودی محیط زیست تمام شده و آلودگی آبها ، خاکها و فضا حتی زندگی آینده انسانها را تهدید می‌نماید . ازینرو مجدانه کوشش میشود تا از آلودگی بیشتر محیط جلوگیری بعمل آید و شهرهای آینده بطرزی ساخته شوند که نه محیط آلوده گردد و نه انسان ها مجبور شوند در چنین محیطی بسربرند .

جناب آقای نجفی‌باقلائی

حسن انتخاب مجدد جنابعالی‌بریاست اطاق اصناف اهواز برای ما که شاهد مدیریت سالم شما در امور صنفی بوده‌ایم‌موجب‌افتخار ومباهات است .

کارکنان اطاق اصناف اهواز

قابل توجه نقاشان محترم اتومبیل درمشهد

وقت‌طلاست وقتتان را صرف‌ساختن رنگ برای اتومبیل نکنید فروشگاه رنگ یامجال‌در مشهد همه‌نوع رنگهای آماده ساخت (معروفترین)کارخانجات را برای انواع اتومبیل به هر مقدار دردسترس‌شما قرار می دهد

آدرس . مشهد خیابان۲۵ شهریور مقابل در پارک کورش ـ رنگ یامجال

تلفن ٤۵۷۰۲

حکایات و خانوادهٔ سرباز

نیما یوشیج

مجموعه‌ای تازه‌ازشعر های‌منتشر نشده‌راهگشای شعرنو-کسی که ادبیات ایران امروز با نامش التقی همیشگی دارد و زمان به سزاواریش حکم داده‌است.

مؤسسه انتشارات امیرکبیر

قابل توجه جویندگان کار

از جویندگان کار برای مشاغل زیر دعوت می‌شود جهت مصاحبه و راهنمائی شغلی تا تاریخ ۱۵ر۱۲ر۱۳۵۳ به مرکز کاریابی و اشتغال خرم آبادواقع در خیابان خیام غربی و در شهرستانها به نزدیکترین مرکز کاریابی و اشتغال محل سکونت خود مراجعه نمایند ،کارگران ماهر و نیمه ماهر که دارای گواهینامه مهارت حرفه‌ای از مراکز آموزش حرفه‌ای ذیصلاح باشند حق‌تقدم خواهند داشت .

ردیف	نام شغل	تحصیلات	تعداد
۱	راننده پایه یکم ، بلدوزر ، گریدر	ششم ابتدائی	۸ نفر
۲	آهنگر و تراشکار	ـ	۲ نفر
۳	متصدی برق و تاسیسات	ـ	۱ نفر
٤	کمک مکانیسین ماشین‌آلات سبک ، نیم سنگین ، سنگین	ـ	۳ نفر
۵	مکانیسین ماشین‌آلات سنگین ، نیم سنگین	ـ	۲ نفر

اداره کل اشتغال ـ وزارت کار و امور اجتماعی

۲۳۸۸۵ رم الف

۲ـ۲

دختران ولی‌اله نصر، روحانی و مهر ایران دوم تا چهارم شدند

دختران کوشش مریم و پسران هشترودی فاتحان بسکتبال آموزشگاههای تهران

مسابقه های بسکتبال قهرمانی آموزشگاههای تهران روز گذشته با پیروزی دختران کوشش مریم و پسران دکتر هشترودی پایان گرفت . در این مسابقه ها در هر دو قسمت دختران و پسران هفده تیم برگزیده از نواحی هفده‌گانه آموزش و پرورش تهران حضور داشتند که دیدار های مقدماتی را در دو گروه به صورت دوره‌ای برگزار کردند و در پایان ازهر گروه دو تیم که امتیاز های بهتری کسب کرده بودند برای مبارزات پایانی انتخاب شدند در قسمت دختران تیمهای کوشش مریم ، ولی‌العنصر ، اطهرروحانی و مهر ایران حضور داشتند که در پی‌یک سری مبارزه به صورت دوره‌ای به همین ترتیب مقامهای اول تا چهارم را صاحب شدند ، در قسمت پسران نیز تیمهای دکتر هشترودی ، دارالفنون ، اندیشه و هدف شماره ٤ شرکت داشتند . که در یک گروه به صورت دوره‌ای با هم دیدار کردند ، مبارزات پسران به واسطه فشردگی رقابتها تا آخرین روز که تیمهای هشت رودی و اندیشه با هم دیدار کردند قابل پیش‌بینی نبود چه این دو تیم در شرایطی به دیدار هم رفتند که شکست هریک باعث نزول تا مقام سوم می شد و پیروزی عنوان قهرمانی را به همراه می آورد . دیدار این دو تیم شکل دیگری نیز داشت به این ترتیب که هشترودی بدون شکست به دیدار اندیشه میرفت در حالیکه اندیشه قبلا مغلوب دارالفنون شده بود . هشترودی درصورتیکه با اختلاف کمتر از سه امتیاز مغلوب اندیشه می شد باز هم در جای نخست قرار می گرفت اما شکست بابیش ازسه امتیاز دارالفنون را به مقام قهرمانی میرساند از سوی دیگر اندیشه در حالیکه با اختلافی بیشتر از ۱۳ امتیاز پیروز می شد خود در مکان نخست‌می ایستاد ، با این کیفیت دیدار دو تیم اندیشه و هشت رودی آغاز شد ، دو تیم تا پایان نیمه اول ضمن رقابتی فشرده و هیجان‌انگیز در حالیکه باتمام قوا از جانب تماشاچیان حمایت و تشویق می شدند پاپای هم به کسب امتیاز پرداختند ، نیمه اول با نتیجه ۲۱ـ۲٤ به نفع هشت رودی پایان گرفت .

بازیکنان هشت رودی ازآغاز نیمه دوم بایک بازی سریع حریف را پشت سرگذاردند و برتری آنها تاپایان بازی ادامه داشت و در شرایطی که ۳۰ ثانیه به پایان بازی مانده بود هشترودی ۳۸ـ۵۱ اندیشه را پشت سرداشت اما در این لحظات‌اندیشه بادوشوت پی‌درپی اختلاف‌امتیاز را کم کرد و سرانجام با حساب ٤۲ـ۵۱ بازی را به‌هشت رودی سپرد . در این روز همچنین دوتیم کوشش مریم وولی‌اله نصر که بدون شکست مانده بودند برای تعیین مقام قهرمان آموزشگاههای تهران رودرروی هم قرار گرفتند .

دیدار این دو تیم نیز رقابتی سخت و فشرده به همراه داشت . نیمه اول را دختران ولی‌العنصر باحساب ۱۹ـ۲۳ به نفع خود پایان دادند اما در نیمه دوم کوشش مریم با بهره‌گیری از یک بازی سریع و خوب تیمی با نتیجه ٤۲ـ٤۹ ولی‌اله نصر را شکست داد و به این ترتیب به سکوی قهرمانی تکیه زد . در پایان جوایز قهرمانان‌وسیله آدیخواه مدیر کل تربیت بدنی آموزش‌و پرورش توزیع شد .

همچنین دختران جهان تربیت مقام قهرمانی مسابقه های بسکتبال دوره راهنمائی تهران را بخود اختصاص دادند و تیمهای آریا وارس‌دوم وسوم شدند . در قسمت‌پسران نیز تیم راهنمائی کوشش مکان نخست رایافت و تیمهای‌استاد پور داودوارس دوم و سوم شدند .

پسران دبیرستان دکتر هشترودی روز گذشته‌با پیروزی برتیم دبیرستان اندیشه ، برای سومین سال پیاپی مقام قهرمانی آموزشگاههای تهران را بخود اختصاص دادند .
در اینجا سعید گلاب مهاجم‌هشترودی در حالیکه «توفی‌آب‌کار» مدافع مستقیم خود را جا گذاشته است در کار حمله به سبد اندیشه است . بیژن‌مجیدی‌از اندیشه و کورس اقدامی‌از هشترودی نیز در عکس دیده‌می‌شوند .

تیم مشترک صنعت‌نفت و سعادت در مسابقه استقبال از فصل که در آبادان برگذارشد، در مجموع مقام اول را بدست آورد .

دیدار رفت ۱ـ۱ ، مساوی‌پایان یافت

تیم فوتبال ارتش امروز به ایتالیا می‌رود

تیم فوتبال ارتش ایران با ۱۷ بازیکن ، صبح امروز برای انجام دیدار برگشت با تیم فوتبال ارتش ایتالیا ، راهی آن کشور خواهد شد .

ارتشیان ایران ، بعد از ظهر روز چهارشنبه این هفته ، ایتالیائی ها را در شهر « مسینا » در جنوب ایتالیا ملاقات می کنند تا در پی آن تیم برنده دیدار ایتالیا ـ ایران شناخته شود .

ایتالیائی ها دیدار رفت را در تهران ۱ـ۱ ، مساوی پایان بردند ، و حال با تدارک‌بیشتر و از آنجا که در شهر خود حریف را پذیرا می شوند ، امید بیشتر نیز برای صعود دارند .

در دیدار رفت ، نخست ایتالیائی ها دروازه ایران را گشودند ، و ایران رویکار کلانی و با ضربه سریع روشن به گل مساوی رسید .

تیم فوتبال ارتش ایران را در دیدار امروز این گروه تشکیل خوهند داد .

مودت ، نبوی ، عرب، گازرانی، حلوائی ،اسکندریان، نایب‌آقا ، هوشنگی ، مناجاتی، شاهرخی ، مصباح ذاکری ، نوین روزگار ، کلانی ، دانائی فر ، مژدهی ، روشن و نیاکانی،

شاهزاده خانم لهستانی در دو و میدانی آمریکا درخشید

نودویکمین دوره مسابقه ـ های بین‌المللی دوومیدانی داخل سالن در هامیلتون‌امریکا برگذار شد . در این دوره از مسابقات «ایرناشونیسکا »دونده ۲۸ ساله لهستانی معروف به شاهزاده خانم لهستان در دو ۳۰۰ متر با حد نصاب جهان مساوی کرد . « شونیسکا » این مسافت را با زمان ۳۸٫۸ ثانیه دوید و به مقام نخست دست یافت ، مارگارت‌مک کیوان و مورین مک در موت دونده های کانادائی در رشته ۳۰۰ متر داخل سالن به ترتیب صاحب سکوی دوم و سوم شدند .

الیزابت کاتولیک ، دونده دیگر لهستانی در دو ۱۰۰۰متر به یک حد نصاب آرمانی دست یافت ، و توانست این مسافت را در زمان ۲٫٤۲٫٦ دقیقه‌بدود که این حد نصاب در رده بندی جهانی در مقام دوم قرار دارد.

سومین دونده لهستانی‌هنری شوریکوفسکی در دو یک میل با حد نصاب ٤٫٦ دقیقه صاحب سکوی نخست شد و بایسرون دایس دونده امریکائی با همین حد نصاب در سکوی دوم قرار گرفت . این مسابقات در سالن هامیلتون امریکا برگذار شد .

تیم فوتبال انترناسیونال ،روز گذشته فاتح فصل پیش فوتبال ایتالیا ـ لازیو ـ را شکست‌داد و سبب شد تا لازیو عملا از تجدید عنوان قهرمانی دورافتد.
عکس ، پس از گل سوم‌میلانی‌هارست که پیروزی را حتمی کرده است و مازولا در آغوش یاران . انتر این بازی‌را ۱ـ۳ برد .
فوتبال‌در کشورهای ایتالیا، هلند و پرتغال

لازیو، عملا از تجدید قهرمانی دور افتاد

بنفیکادر پرتغال وایندهون در هلند ،همچنان پیشتازند

رم ـ لازیو ، قهرمان مسابقه های فوتبال ایتالیا در فصل گذشته ، با یک شکست دیگردر برابر انترناسیونال عملاازعنوان قهرمانی دور افتاد .

در این روزیووتوس ،صدر نشین مسابقه ها ، با مساوی ۱ـ۱ دربرابرسامپدوریا،اختلاف امتیاز را بالازیو بیشتر کرد ، و حال باچهار امتیاز برتری پیشتاز است . و نزدیکتر از هرتیمی به جام قهرمانی .

در این روز نابل ، با پیروزی ۱ـ۰ برفیورنتینا ، صاحب ۳٦ امتیاز شد ، و عنوان دوم رایا لازیو شریک شد .

تورینو با ۲۵ امتیاز ، ورم با ۲٤ امتیاز ، مکانهای چهارم و پنجم را در اختیار دارند .

نتایج دیگر مسابقه های‌این هفته فوتبال ایتالیا چنین است:

کالیاری ۱ـ بولون ۱
سزنا صفر ـ آسکولی صفر
لانروسی ۲ ـ میلان صفر
رم ۱ ـ وارز صفر
ترنانا ۲ ـ تورینو ۱

ایندهون،پیشاهنگ در هلند

لاهه ـ ایندهون پیشاهنگ مسابقه های فوتبال هلند ،بیست و سومین روز مسابقه‌های‌فوتبال این کشور را نیز با پیروزی ۰ـ۱ بردبرداپایان‌دادو همچنان بالاتر از دیگران باقی ماند.

تعقیب کننده و تهدیدکنندگان جدی ایندهون ، یعنی «فاینورد» و آژاکس ، دوسرشناس‌باشگاه های هلند نیز در این‌روز پیروز شدند ، و همچنان در فاصله یک امتیازی و دو امتیازی‌صدر نشین باقی ماندند .

آژاکس ۰ـ۱ وفاینورد ۰ـ۲ برحریفان خود چیره شدند .

بنفیکا ، بازهم پیروز

لیسبون ـ بنفیکا ، مشهور ترین تیم پرتغال،بیست‌وچهارمین هفته مسابقه های فوتبال‌باشگاه های پرتغال را با پیروزی ۰ـ۱ برگیمارز به پایان برد و همچنان پیشتاز برجای ماند .

بنفیکا بااین پیروزی صاحب چهل امتیاز شد .

در این روز ، نزدیکترین حریف یعنی اسپورتینگ ،۲ـ۵ بر «نیکسوس» صاحب ۳۷امتیاز شد .

پس از بنفیکا و اسپورتینگ رقیبان دیگر ، با فاصله های بسیار تنها چشم به مقام سوم دوخته‌اند

دوپورت ، که ۱ـ۱ بااستوبال مساوی کرد ، با ۳۳ امتیاز در جای سوم ، و استوبال با ۳۱ امتیاز در جای چهارم است .

مسابقه دوومیدانی استقبال از فصل در آبادان

مسابقه دوومیدانی استقبال از فصل با شرکت ۲۰۷ نفر دختر و پسر به ابتکار هیات دوومیدانی تهران روز های ٦ تا ۱۰ اسفنددرآبادان برگذار شد و با نتایج خوبی‌همراه‌بود.

در این مسابقه تیم های دانشگاه تربیت معلم ، مدرسه عالی پارس ، دانشکده علوم ارتباطات اجتماعی ، دانشگاه جندی‌شاپور ، باشگاه های آرارات ، منتخب سعادت و صنعت‌نفت ، آمریکائی‌های مقیم ایران و شهرستان های‌آبادان‌ـ اهواز ـ خرمشهر شرکت داشتند ، در قسمت پسران منتخب سعادت و صنعت نفت و در قسمت دختران دانشگاه تربیت معلم پیروزی داشتند .

نتایج پسران

۱۰۰ متر شرکت کننده ۳٦ نفر
۱ـ حسین مکاریها ازمنتخب صنعت نفت وسعادت ۱٫۱۱ ثانیه
۲ـ صالح منیاوی ازمنتخب آبادان ۱٫۱۱ ثانیه
۳ـ شکراله رضائی ازمنتخب مدرسه عالی پارس ۱۱٫۳ثانیه

٤۰۰ متر شرکت کننده ۳۱ نفر
۱ـ غلامرضا فهیمی دانشگاه تربیت معلم ۵۲٫۷ ثانیه
۲ـ پرویز صفوریان‌ازمنتخب سعادت و صنعت نفت ۵۳٫۸ ثانیه
۳ـ کیوان فرحی خرمشهر ۵۳٫۹ ثانیه

۱۵۰۰ متر شرکت کننده ۲٦ نفر
۱ـ صادق داداشی ازمنتخب صنعت نفت و سعادت ٤٫۲۲٫۸ دقیقه
۲ـ مهران قهاری مدرسه عالی پارس ٤٫۲۵٫۳ دقیقه
۳ـ مهدی اعتمادی اهواز ٤٫۲٦٫۳ دقیقه

۳۰۰۰ متر شرکت کننده ۲۲ نفر
۱ـ رضا گاویار از منتخب صنعت نفت و سعادت ۹٫۲۸٫۹ دقیقه
۲ـ مهدی اعتمادی اهواز ۹٫۵٤ دقیقه
۳ـ هاشم محمودی اهواز ۹٫۵٦ دقیقه

پرش سه گام شرکت کننده ۷ نفر
۱ـ محمدرضا بیات منتخب صنعت نفت وسعادت ۱۳٫٤۵ متر
۲ـ صالح‌منیاوی آبادان ۱۳٫۲۰ متر
۳ـ رافیک درخدریان‌مدرسه عالی پارس ۱۲٫۵۵ متر

پرش طول شرکت کننده ۱۰ نفر
۱ـ سیروس گل محمدی دانشگاه تربیت معلم ٦٫۹۰متر
۲ـ صالح منیاوی آبادان ٦٫۷۱ متر
۳ـ محمدرضا بیات منتخب صنعت نفت و سعادت ٦٫۲۰ متر

پرش ارتفاع شرکت کننده ۸ نفر
۱ـ شاهرخ نکیت آبادان ۱٫۷۵ متر
۲ـ رافیک درخدریان‌مدرسه عالی پارس ۱٫۷۰ متر
۳ـ احسان‌اله پارسادانشگاه تربیت معلم ۱٫۷۰ متر

پرتاب وزنه شرکت کننده ۹ نفر
۱ـ مصطفی کریمی از منتخب صنعت نفت و سعادت ۱۳٫۱٤ متر
۲ـ غلامرضا فهیمی دانشگاه تربیت معلم ۱۱٫٦٦ متر
۳ـ ابراهیم محمدی دانشگاه تربیت معلم ۱۱٫۱٤ متر

پرتاب نیزه شرکت کننده ۸ نفر
۱ـ مصطفی کریمی از منتخب صنعت نفت و سعادت ٥۳٫٤٦ متر
۲ـ مصطفی صیادی‌دانشگاه تربیت معلم ٤۸٫۷٤ متر
۳ـ ابراهیم محمدی دانشگاه تربیت معلم ٤۱ متر

پرتاب دیسک شرکت کننده ۷ نفر
۱ـ مصطفی کریمی منتخب صنعت نفت وسعادت ۳۵٫۳۰ متر
۲ـ مصطفی صیادی‌دانشگاه و تربیت معلم ۳۳٫٦۰ متر
۳ـ ابراهیم محمدی دانشگاه تربیت معلم ۳۲٫۸۸ متر

۱۰۰ متر بانوان شرکت‌کننده ۱۲ نفر
۱ـ نری حسینی دانشگاه تربیت معلم ۱۲٫۹ ثانیه
۲ـ ناتاشا سلیمانی زاده آمریکائی مقیم ایران ۱۲٫٤ثانیه
۳ـ ویکتور غریبیان آرارات ۱۳٫۵ ثانیه

٤۰۰ متر شرکت کننده۱۰نفر
۱ـ کیالاشکی تربیت معلم ٦۹٫۹ ثانیه
۲ ـ رجب زاده‌آزاد ۷۲ثانیه
۳ـ شمگی امریکائی های مقیم ایران ۷۳٫٤ ثانیه

۱۵۰۰ متر شرکت کننده۸نفر
۱ـ ژنیا سوگیان ارارات ۵٫۵۲٫۵ دقیقه
۲ـ حوری عیوضیان ـ ٦٫۵۲ دقیقه
۳ ـ شهناز کاشانی دانشگاه تربیت معلم ٦٫۵۵٫۱ دقیقه

پرش طول شرکت‌کننده ۷نفر
۱ـ ویکتور قریبیان آرارات ٤٫۸۰ متر
۲ـ ناهید آچاک تربیت معلم ٤٫۷۰ متر
۳ ـ افسانه هاشمیان آزاد ٤٫٦۰ متر

پرش ارتفاع شرکت کننده ۵ نفر
۱ـ افسانه هاشمیان دسته آزاد ۱٫٤۰ متر
۲ـ زهرا بهرامی آبادان

(بقیه در صفحه ۱۲)

بسکتبال مردان باشگاههای تهران

آرارات و آزمایش برحریفان خود پیروز شدند

مسابقه‌های بسکتبال‌قهرمانی باشگاه های تهران روز گذشته با انجام دو مسابقه دنبال شد، در بازی نخست بازیکنان تیم آرارات ضمن یک بازی برتر با نتیجه ۳۷ ـ ٦۲ بر سازمان آب پیروز شدند . آرارات در پایان نیمه اول نیز ۲۱ـ۳۱ حریف را پشت‌سر داشت .

در دومین مسابقه این روز بازیکنان آزمایش در حالی که نیمه نخست را در یک رقابت فشرده با حساب ۲۵ـ۲۸ به‌نفع خود تمام کرده بودند در نیمه دوم با ارائه یک بازی برتر تیم جوان صنعت نفت را پشت سر نهادند و سرانجام نیز بانتیجه ۵۸ـ۸۱ پیروز شدند .

مسابقه های پایانی بسکتبال مردان باشگاه های تهران از روز چهارشنبه ۱٤ اسفند با دیدار تیم های هما و پرسپولیس در سالن محمد رضا شاه‌پهلوی دنبال خواهد شد .

صعود کوهنوردان با اشکال مواجه شد

روز گذشته گروه کوهنوردان ایرانی و ژاپنی که در حال صعود به قله دماوند هستند به علت نامساعد بودن هوا و سرمای طاقت فرسا و طوفان های شدید در این منطقه‌مجبور به توقف شدند ، یک گزارش تائید شده ، حاکی است که گروه کوهنوردان همگی از سلامت کامل برخوردارند و تا بهبود اوضاع جوی در کمپ های اصلی که برای اینگونه مواقع پیش‌بینی شده است ، اقامت خواهند کرد ، این کوه ـ نوردان تصمیم به صعود به قله دماوند در فصل یخ دارند .

کشتی انتخابی کوی دانشگاه

مسابقه های انتخابی کشتی کوی دانشگاه تهران با شرکت ٤۰ نفر از کشتی گیران کوی در دو شب پیاپی در سالن ورزشی چهارم آبان برگذارشد. در پایان پنج دوره رقابت‌نفر اول هر وزن به این ترتیب معرفی شدند :

٤۸ کیلو خسروی نژاد از پزشکی ، ۵۲ کیلو گرم پارسا از اقتصاد ، ۵۷ کیلو اعلم از دندانپزشکی ، ٦۲ کیلو گرم مسعودی‌از اقتصاد ، ٦۸ کیلو گرم نجفی از حقوق ، ۷٤ کیلو گرم سنجری از حقوق .

«آگهی تجدید مناقصه مربوط به خرید لنت ترمز

شرکت واحد اتوبوسرانی عمومی تهران وحومه، خرید ۱٤ قلم لنت ترمز مورد مصرف یکساله اتوبوسهای بنز خود را ، بشرح زیر از طریق مناقصه از افراد و یا شرکتهای واجد صلاحیت خریداری مینماید .

نوع جنس	شماره فنی			تعداد
۱ ـ لنت ترمز جلو ۳۲۱ نمره ۱۰	۳۲۱	٤۲۱	۰۲۱۰	٤۰۰۰
۲ ـ لنت ترمز جلو ۳۲۱ نمره ۱۱	۳۲۱	٤۲۱	۰٤۱۰	۲۰۰۰
۳ ـ لنت ترمز جلو ۳۲۱ نمره ۱۲	۳۲۱	٤۲۱	۰۵۱۰	۱۰۰۰
٤ ـ لنت ترمز جلو خاوری ۱۰	۳۲۲	٤۲۱	۰۰۱۰	۱٦۰۰
۵ ـ لنت ترمز جلوخاوری ۱۱	۳۲۲	٤۲۱	۰۱۱۰	۱۰۰۰
٦ ـ لنت ترمز جلوخاوری ۱۲	۳۲۲	٤۲۱	۰۲۱۰	٦۰۰
۷ ـ لنت ترمز عقب ۳٦۰ ۱۵	۳۰۲	٤۲۳	۰۰۱۰	٤۰۰۰
۸ ـ لنت ترمز عقب ۳۲۱ ۱۰	۳۲۱	٤۲۳	۰۰۱۰	٦۰۰۰
۹ ـ لنت ترمز عقب ۳۲۱ ۱۱	۳۲۱	٤۲۳	۰۱۱۰	٤۵۰۰
۱۰ ـ لنت ترمز عقب ۳۲۱ ۱۱	۳۲۱	٤۲۳	۰۲۱۰	۱۲۰۰
۱۱ ـ لنت ترمز خاوری ۱۰	۳۲۲	٤۲۳	۰۰۱۰	۱٦۰۰
۱۲ ـ لنت ترمز خاوری ۱۱	۳۲۲	٤۲۳	۰۱۱۰	۹۰۰
۱۳ ـ لنت ترمز خاوری ۱۲	۳۲۲	٤۲۳	۰۲۱۰	۹۰۰
۱٤ ـ لنت ترمز ۳۰۲ ۱۵	۳۳۸	٤۲۳	۰۰۱۰	۱۵۰۰۰

۲ ـ پیشنهاد دهندگان بایستی ، لنتهای موردمناقصه‌را در چهار پارتی سه‌ماهه تحویل نمایند .
۳ ـ در عمل ممکن است ،تعداد لنتها تا میزان۲۵٪افزایش و یا کاهش یابد .
٤ ـ پیشنهاددهندگان بایستی ۵٪کل‌مبلغ پیشنهادی‌را نقدا بعنوان سپرده بحساب شماره ۱۵۰٤۰ اینشرکت نزد بانک مرکزی ایران ، ویاحساب شماره ۹۰۰۰۲بانک‌ملی ایران شعبه شرکت واحد تودیع و یا معادل آن ضمانتنامه بانکی معتبر و قابل تمدید سه ماهه ، بصندوق شرکت تسلیم و رسید ماخوذه را ضمیمه پیشنهاد خود نموده ، و تاساعت ۱۰ صبح روز (۲٤٫۱۲٫۵۳) درپاکت سربسته و لاک و مهر شده که جمله (مربوط به مناقصه تجدید خرید لنت ترمز) روی آن قید شده باشد ،بدبیرخانه‌شرکت واقع در انتهای نارمک ، تسلیم و رسید دریافت دارند .
۵ ـ پیشنهادات واصله ساعت ۱۰ صبح همانروز(۲٤٫۱۲٫۵۳) باز و قرائت خواهد شد ، حضور پیشنهاد دهندگان و یا نمایندگان انان ، در جلسه‌مناقصه آزاداست.
٦ ـ پیشنهادات باید نسبت بتمام اقلام مورد نیازشرکت واحد ، و عینا شامل تمام اقلام مشروح در بندیک این آگهی بوده . و مشخصات کامل لنت‌ها و نام‌کارخانه‌و کشور سازنده نیز در آن قید شده باشد .
۷ ـ پیشنهادات بایستی روشن و صریح و بدون‌ابهام و شرط باشد و به پیشنهادات فاقد سپرده و مبهم و مشروط و پیشنهاداتیکه فقط مربوط به جزئی از اقلام‌آگهی شده باشد و همچنین به پیشنهاداتیکه بعد ازساعت مقرر واصل گردد ترتیب‌اثر داده نخواهد شد .
۸ ـ سپرده برندگان اول و دوم مناقصه تا قطعیت‌انجام مناقصه نزد شرکت باقی خواهد ماند و در صورت استنکاف برنده از انجام معامله سپرده تودیع شده‌بدون‌هیچگونه تشریفاتی بنفع شرکت ضبط خواهد شد .
۹ ـ برندگان اول و دوم مناقصه بایستی از هرنوع‌لنت مورد آگهی چهار دست کامل برای آزمایش مرغوبیت در اختیار شرکت واحد بگذارند تا پس از آزمایشات لازم‌که بمدت ۱۵ روز انجام خواهد شد نسبت بعقد قرارداد اقدام گردد .
۱۰ ـ پرداخت کلیه هزینه های قانونی و عوارض‌و مالیات کلا بعهده برنده مناقصه خواهد بود .
۱۱ ـ شرکت واحد در رد ویا قبول یک یا کلیه‌پیشنهادها مختار است .

۲٤۰۹۹ رم‌الف — شرکت واحد اتوبوسرانی عمومی تهران وحومه

ترى‌نوردى در فيلم رنگى
۵ دختر ناقلا
برنامه امشب سينما :
شهر تماشا

آیندگان

دوشنبه ۱۹ صفر ۱۳۹۵ ـ ۳ مارس ۱۹۷۵ ـ صفحه۱۲

رابرت رایان ـ مری پور در فیلمی بطریقه اعجاب انگیز سینه رامه
فاتح غرب
برنامه امشب سینما :
آتلانتیک

همه احزاب در رستاخیز ایران

فضائلی
حزب مردم : آری

پزشکپور
پان‌ایرانیست : آری

صدر
ایرانیان : آری

احزاب

(بقیه از صفحه اول)

شهریاری به‌اتفاق‌آراء ضرورت قطعی پیوستن به تشکیلات سیاسی واحد را تائید و به کلیه سازمان ها و اعضای‌حزبی در سراسر کشور لزوم الحاق به این حزب را توصیه و تاکید کرد

فضل‌الله صدر دبیر کل حزب ایرانیان‌دیشب درگفتگوئی با « ایندگان » پیوستن آن حزب را به رستاخیز ایران اعلام‌کرد و یادآور شد که در اجتماع انقلابی ایران چند گونگی احزاب ایجاد تشتت وتفرقه می کرد در حالی که امروز نیاز به وحدت ملی داریم

وی یادآور شد که روزنامه ایرانیان از شماره آینده ناشر اندیشه های حزب رستاخیز ایران خواهد بود .

حزب پان‌ایرانیست و دیگر گروه ها ، کانونها و انجمن ـ های کشور تدارک جلسات فوق‌العاده امروز و فردا را دیده‌اند تا در نخستین فرصت پیوستن خود را به رستاخیز ایران اعلام دارند

محسن پزشکپور ، دبیر کل حزب‌پان‌ایرانیست شب پیش در مصاحبه‌ای پیوستن همه زنان و مردان پان ایرانیست به رستاخیز ایران‌را اعلام داشت

جعفر شریف امامی نخست وزیر پیشین و رئیس مجلس سنا که تاکنون حزبی نبوده است در مصاحبه‌ای تاکید کرد که همه ملت ایران بی‌شک در «رستاخیز ایران»عضو خواهند شدو درعین حال پیوستن خود را به این حزب اعلام کرد

عبدالله ریاضی ، رئیس مجلس شورایملی از همه ایرانیان چه آنها که عضو حزبی هستند و یانه دعوت کرد که به رستاخیز ایران بپیوندند و پیوستگی‌خود را اعلام داشت .

هوشنگ نهاوندی ، رئیس دانشگاه تهران که گروه‌بررسی مسائل انقلاب شاه و ملت را ازاندیشمندان پی‌ریخت ،تشکیل فوری گروه تفکری را پیشنهاد کرد و یادآور شد که به‌عنوان یک شخص ، یک عضو حزب ایران نوین ، و رئیس گروه بررسی مسائل انقلاب شاه و ملت آمادگی خود را برای عضویت در حزب رستاخیز ایران اعلام کرد

کنگره

(بقیه از صفحه اول)

بعد از ظهر دیروز مطالعه درباره مرامنامه و اساسنامه حزب تازه را آغاز کرده است و فاش ساخت که اردیبهشت ماه کنگره بزرگ « رستاخیز ایران » در تهران تشکیل می شود تا مرامنامه و اساسنامه حزب را بررسی و تصویب کند .

هویدا گفت احزاب موجود در چارچوب حزب تازه کنگره های خود را تشکیل می دهند ، پیشنهاد شاهنشاه را رسما به اطلاع اعضا می رسانند و در کنگره حزب ایران نوین ازهمه خواسته خواهد شد که در تشکیلات تازه سیاسی عضو شوند .

دیشب در محافل‌آگاه‌سیاسی گفته شد که با تشکیل حزب واحد تازه فعالان مملکتی‌و وزیران غیرحزبی عضو خواهند شد و عملا همه کسانی که در قسمتی از تشکیلات مملکتی شرکت دارند عضو رستاخیز ایران خواهند بود .

نخست وزیر در باره‌انتخابات آینده مجلسین که به طریق یک حزبی انجام خواهد شد گفت در این انتخابات کماکان آنها انتخاب می شوند که زمینه محلی داشته باشند .

با متحد شدن‌همه شرکتهای‌تعاونی دولتی و در پیش گرفتن سیاست کلی خرید‌عملی خواهد شد

طرح تحریم خرید از گرانفروشان

دیشب در اجتماع مدیران و گردانندگان شرکت های تعاونی مصرف دولت وزیر تعاون خواست که همه‌شرکت‌ها متحد شوند و با در پیش‌گرفتن سیاست واحد خرید کالا و تحریم خرید از گرانفروشان از منافع مصرف کنندگان‌حمایت کنند .

رضا صدقیانی که در برابر ۵۰۰ تن مدیران شرکت های تعاونی مصرف دولت ، بازرسان و اعضای هیات مدیره این شرکت ها سخن می گفت تاکید کرد که ۸ میلیون تن مصرف کنندگان فعلی‌شرکت های‌تعاونی چنان قدرتی دارند که هیچ تولید کننده‌ای به از دست دادن آن رضایت نخواهد داد . بنابر این شرکت های تعاونی مزبور با متحد شدن و در پیش گرفتن سیاست واحدی برای خرید کالا از ادامه گرانفروشی کالا جلو خواهند گرفت .

صدقیانی گفت شرکت های مزبور باید هیات ویژه‌ای تشکیل دهند تا سیاست کلی خرید کالا مورد نیاز آنان را پی‌ریزی کندو نیاز هرگدام را به دقت برآورد. با چنین برداشتی کار خرید کالا در سطح کلی ممکن‌خواهد شد و منافع مصرف کنندگان محفوظ خواهد ماند .

او گفت در حال حاضر ۴۲۹ شرکت تعاونی مصرف در شهر ها تشکیل شده است که با در نظر گرفتن ٤ هزار شرکت تعاونی مصرف روستایی و ۲۰۰ فروشگاه تعاونی مصرف شهر و روستا تقریبا ۸ میلیون مصرف کننده ایرانی را می پوشانند . این جمعیت نیروی مصرفی پرقدرتی دارد که‌برای جلوگیری از تجاوز تولید کنندگان به حقوق مصرف کنندگان کافیست این نیروی بزرگ در صورت لزوم قادر خواهد بود با تحریم خرید کالا از تولید کنندگانی که قیمت غیر واقعی بر تولیدات خودمی گذارند از منافع خود بطور کامل حمایت کنند

وزارت اموزش و پرورش و بسیاری از سازمانها به کارمندان می‌پردازند

کمك غیر نقدی دولت تبدیل به نقدی شده

وزارت اموزش وپرورش و بسیاری دیگر از سازمانها در کمتر ازیک سالی که ازبرقراری کمک «غیرنقدی» دولت به کارمندان می‌کذرد ، این کمکرا تبدیل به کمک « نقدی» کردند وبه همین جهت سهم هرکارمند را با افراد خانواده‌اش بکجا پرداخت می‌کنند .

دولت از آغاز سال جاری برای کمک به تامین خواربار ارزان خانواده کارمندان ،مبلغ ٦ میلیارد ریال اعتبار تامین کرد تا به صورت کمک غیر نقدی (خواربار) در اختیار کارمندان قرار گیرد .

طبق آئین‌نامه قرار بود کارمندان و هر یک از افراد خانواده‌شان در ماه ۳۰۰ریال اعتبار خرید از شرکت تعاونی داشته‌باشند ودرازای آن‌دولت برنج ، روغن نباتی ، حبوب، قند و شکر و برخی از اقلام پرمصرف دیگر را با نرخ ثابت تهیه کند تا خرج این اعتبار زیانی به بازار مصرف عادی نرساند .

در نخستین ششماه اول‌سال جاری تقریبا بیشتر وزارتخانه ها پرداخت کمک غیر نقدی را برهمین منوال آغاز کردند ،ولی از انجا که برخی سازمانها شرکت تعاونی مصرف داشتند. به کارمندان آنها کارت های اعتباری داده شد تا بنمایندگی های شرکت تعاونی مصرف شهر و روستا خواربار تهیه کنند

باوجود این اخیرا وزارت اموزش و پرورش اعتبار کمک غیر نقدی کارمندان خود را بطور نقدی‌پرداخت کرد وچند سازمان دولتی دیگر نیز کمک غیر نقدی را به نقدی تبدیل کردند

یک مقام اگاه دیشب به «ایندگان» گفت کمک غیرنقدی منحصرا بایدبه صورت‌خواربار تحویل شود و پرداخت نقدی آن ممکن است بازار کالا های مختلف را آشفته سازد او گفت علاوه براین دولت به پرداخت مبالغ هنگفتی قیمت خواربار را ارزان نگه‌داشته است ، تا قدرت خرید کارمندان از محل اعتبار کمک غیر نقدی کاهش‌نیابد ،درحالیکه کارمندان درحالت پرداخت نقدی آنرابه مصارفی میرسانند که بیشتر تجملی است و مصرف عمومی ندارد .

۵ نظامی

(بقیه از صفحه اول)

فرمانده نیرو های نظامی با ابوالزعیم یکی از رهبران چریک ها برای پایان دادن به درگیری ارتش و ماهیگیران ملاقات کرد . منابع نظامی‌گفتند دستور حمله به شهر ، پس از آنکه اطلاع حاصل شد که ۱۲۰ عضو گروه های چریکی الفتح والصاعقه وارد بازار صیدا شده‌اند صادرشد ، چشمدیدگان گفتند صدای تیراندازی های متناوب و انفجار در چندین بخش تا ظهر یکشنبه به گوش می رسید

خبرهای کوتاه

جشن درختکاری

● در پیشگاه والاحضرت همایون ولایتعهد روز پانزدهم اسفند براساس سنت همساله آئین‌جشن درختکاری برگذار می شود ، این برای نخستین بار است که این مراسم در پیشگاه والاحضرت ولایتعهد انجام می گیرد

کمیته سال بین‌المللی زن

● والاحضرت شاهدخت اشرف پهلوی ریاست عالیه سازمان زنان ایران به منظور شرکت در کمیته مشورتی سال بین‌المللی زن ، پاریس را به قصد نیویورک ترک کردند.

گشایش کنفرانس ژئوفیزیک

● نخستین کنفرانس علمی و پژوهشی ژئوفیزیک بامداد دیروز با شرکت رئیس دانشگاه تهران در باشگاه دانشگاه افتتاح شد

در جلسات سه روزه این کنفرانس در باره فیزیک‌زمینی و فضائی و فعالیت‌هائی که به وسیله دانشمندان‌و محققان ایرانی در زمینه های اکتشاف وبهره‌برداری‌از معادن‌زیرزمینی آب و نفت و همچنین استفاده از ماهواره ها برای اکتشافات زمینی صورت گرفته است بحث و تبادل‌نظر خواهد شد

سخنرانی هوشنگ شریفی

● احمد هوشنگ شریفی وزیر آموزش و پرورش در دانشگاه پدافند ملی تحت عنوان هدف ها ، طرحها و برنامه های وزارت آموزش‌و پرورش برای دانشجویان این دانشگاه سخنرانی کرد وی در پایان به سئوالات دانشجویان پاسخ گفت

مرکز بزرگ کارآموزی

● صندوق‌کارآموزی‌وابسته به وزارت کار و امور اجتماعی اطلاع داد که همزمان با اجرای طرح نیشکر کارون یک مرکز بزرگ کارآموزی نیز در منطقه عمل این طرح ایجاد خواهد شد نوع حرفه ، سطح مهارت ، تعداد افراد شاغل و نیاز کارخانه‌به‌افرادمتخصص اساس کار این مرکز است .

شماره گذاری راهها

● وزارت راه و ترابری اعلام کرد که مقدمات اجرای طرح شماره گذاری و علامت گذاری جاده های کشور آماده شد . براساس این طرح همه شاهراهها وراههای اصلی کشور براساس استانداردهای بین‌المللی و با توجه به خصوصیات و نیازمندیهایشان شماره‌گذاری می شود

کلاس آموزش‌کشاورزی

● وزارت‌کشاورزی ومنابع طبیعی اعلام کرد که دراجرای برنامه آموزش کشاورزی در پادگانهای کشور ۷٦ کلاس مختلف دایر کرده است که ۸۲۸ تن از سربازان در انها شرکت کرده‌اند .

تلفن های شش رقمی‌بازار

● شرکت مخابرات ایران اعلام کرد که تلفن های پنج رقمی بازار که با ۲ شروع می شود به شماره های شش رقمی تبدیل خواهد شد، براین‌اساس از بیستم اسفندماه جاری به اول همه این شماره ها نمره ۵ افزوده خواهد شد

نظارت برمواد غذائی

● وزارت بهداری اعلام داشت‌که به منظور وضع تغذیه و بهداشت موادغذائی . برنامه های گسترده‌ای برای آموزش کادر های ویژه نظارت در تهیه مواد غذائی اجرا خواهد کرد

ممنوعیت عبور از هراز

● وزارت راه و ترابری اعلام کرد که به علت ریزش برف و کولاک شدید و مه غلیظ در راه هراز از رودهن به آمل رفت وآمد وسائط نقلیه تا اطلاع بعدی ممنوع است

تعطیل بنای شهیاد

● وزارت فرهنگ و هنر اطلاع داد که مجموعه بنای شهیاد آریامهر روز های شنبه ۱۷ و یکشنبه ۱۸ اسفند ماه به منظور سرویس دستگاه های فنی تعطیل خواهد بود . همچنین از تاریخ ۱۹ اسفند ساعات بازدید درصبحها از ۹ تا ۱۲ و بعد از ظهر ها از ۱۵ تا ۱۸ است .

سخنرانی پروفسور «مورز»

● پروفسور « مورز »استاد دانشگاه مونیخ و رئیس‌انستیتو رادیوهیدرومتری آلمان بعد از ظهر امروز در سالن کنفرانس موسسه آبشناسی ایران ، پیرامون کاربرد ایزوتوپ ها در آبهای زیرزمینی سخنرانی خواهد کرد .

ساعات شرعی

دوشنبه ۱۲ اسفند
ظهر شرعی ۱۲٫۱۸
اذان مغرب : ۱۸٫۱۷
سه‌شنبه ۱۳ اسفند
اذان صبح : ۵٫۲
طلوع افتاب : ٦٫۳۰

پیش بینی هوا

حرارت دیشب تهران ۳ + حداکثر امروز ۱۱ +

هوای امروز تهران قسمتی ابری ، گاهی نیمه ابری گرانه های دریای مازندران نیمه ابری ، در بعضی نقاط تمام ابری همراه با ریزش باران. اذربایجان . کردستان ودامنه های البرز نیمه ابری . گاهی ابری ، همراه باریزش خفیف برف . شهرستان های غربی و شهرستان های شمال استان خراسان نیمه ابری . در بعضی نقاط ابری همراه با رگبار پراکنده . سیستان و بلوچستان کرمان و کرانه های دریای عمان ، و شهر های جنوبی استان خراسان قسمتی ، درروز همراه با باد شدید و گرد وغبار محلی . نواحی مرکزی فارس، خوزستان و سواحل خلیج فارس و جزایر کمی تا قسمتی ابری پیش‌بینی می شود

در ۲٤ ساعت گذشته سرد ـ ترین و گرمترین شهر های ایران

همدان ۵ ـ
ایرانشهر ۳۲ +

دکترای تربیت معلم

● براساس‌همکاری‌دانشگاه تربیت معلم کالیفرنیا ودانشگاه تربیت معلم ایران ، رشته های فوق‌لیسانس و دکترا در پنج رشته دانشگاه تربیت معلم ایران دایر خواهدشد

انتشار تمبرفارابی

● به مناسبت یکهزار و یکصدمین سال تولد ابونصر فارابی ، دانشمند وفیلسوف ایرانی یک سری تمبریادگاری از سوی وزارت پست وتلگراف و تلفن انتشار یافت ، این تمبرها از دیروز در معرض فروش گذاشته شد

مسابقه

(بقیه از صفحه ۱۱)

۲۰٫۱ متر
۳ ـ پوران خوانین آبادان ۱۰٫۱ متر

پرتاب وزنه شرکت کننده ۵ نفر

۱ـ شهلا صفوی تربیت معلم ٦۲٫۱۰ متر
۲ ـ مهر ورز ازاد ۹۰٫۹متر
۳ ـ مریم میرعلی اکبری ازاد ۷۰٫۸ متر

پرتاب نیزه شرکت کننده ۸ نفر

۱ ـ شهلا صفوی دانشگاه تربیت معلم ۷۰٫۲۷ متر
۲ـ ناهید آچاک دانشگاه تربیت معلم ۱٤٫۲٤ متر
۳ـ زادوریان آرارات۱۰٫۱٦ متر

پرتاب دیسک شرکت کننده ۹ نفر

۱ـ هاسمیک مانوکیان‌آرارات ٤۲٫۲۲ متر
۲ـ پروانه شفیع‌نیا تربیت معلم ۹۰٫۱۸ متر
۳ ـ امازاو ادوریان آرارات ۵۰٫۱۷ متر

در قسمت پسران مصطفی کریمی در رشته های پرتاب وزنه ـ دیسک ـ نیزه و در قسمت دختر شهلا صفوی‌در قسمت پرتاب وزنه و دیسک مقام اول را بدست آوردند و چهره برتر مسابقات بودند .

الجزیره ـ در فاصله تشکیل‌دوجلسه جمشید آموزگار وزیر کشور و رئیس نمایندگی ایران در اوپک با زکی‌یمانی وزیرنفت سعودی صحبت می‌کند . عکس رادیوئی آپی

نخستین شعبه ارشاد ملی در کرج

کرج ـ خبرنگار ایندگان ـ نخستین شعبه سازمان ارشاد ملی روز گذشته در مراسمی با حضور همایونفر رئیس سازمان و جمعی از سناتورها، نمایندگان مردم کرج در شورا و استادان مدارس عالی‌گشایش یافت

فرماندار ،شهردار ،ورئیسان ادارات کرج نیز در این‌مراسم حضور داشتند. عزت‌الله‌همایونفر در نطق گشایش نخستین شعبه سازمان ارشاد ملی‌هدف ها و برنامه های سازمان را تشریح کرد و طبقات مختلف مردم را به همفکری و همکاری در راه هدف های این سازمان فراخواند .

دادستان

(بقیه از صفحه اول)

مسافران عراقی که دیشب و امروز در هتل اریاشرایتون‌بسر می بردند و مهمان ایران بودند هنگام حرکت از کارکنان هواپیمائی ملی ،هتل‌آریاشرایتون و پذیرائی و نگهداری خود تشکر کردند .

دیشب از بیمارستان شهیاد کسب اطلاع شد که دو تن از مجروحان حادثه که ناراحتی چندانی نداشتند عصر دیروز همراه دیگر مسافران به عراق بازگشته‌اند و در حال حاضر فقط ٤ تن ازمجروحان به‌اسامی حاج حمید موصلی، هاشم‌محمد دباغ خانم مفیدالملاح ،محمد القوسی در بیمارستان شهیاد بستری هستند

یکی از پزشکان بیمارستان شهیاد دیشب اعلام کرد که‌حاج حمید موصلی به سبب اصابت گلوله به نخاع تحت عمل جراحی قرار گرفته و سه تن دیگر پس از عمل جراحی در ناحیه کتف ، و سروپشت‌بستری هستند .

مجروحانی که در بیمارستان پهلوی بستری بودند با توجه به اینکه جراحتشان مختصر بوده پس از درمان اولیه از بیمارستان مرخص و همراه‌دیگر مسافران به عراق برگشته‌اند .

رستاخیز

(بقیه از صفحه ٤)

زنان از یک چنین جنبش‌بزرگ ملی و سیاسی خودداری‌نکنند.

پس از آن شاهنشاه به پرسش های نمایندگان‌مطبوعات و احزاب در این زمینه پاسخ گفتند .

در کنفرانس مطبوعاتی و رادیو تلویزیونی بزرگ‌شاهنشاه آریامهر ، امیرعباس هویدا نخست وزیر و دبیر کل حزب ایران نوین روسای سنا و مجلس شورای ملی ـ علم وزیر دربار شاهنشاهی ـ غلامرضا کیانپور وزیر اطلاعات و جهان گردی ـ هرمز قریب رئیس کل تشریفات شاهنشاهی ـ معینیان رئیس‌دفتر مخصوص‌شاهنشاهی ـ اتابای معاون وزارت دربار شاهنشاهی، مدیرعامل سازمان رادیوتلویزیون ملی‌ایران ـ معاون مطبوعاتی وزارت اطلاعات و جهانگردی دبیران کل احزاب مردم ،ایرانیان ـ پان‌ایرانیست. مدیران و سردبیران جراید و نمایندگان خبرگزاری پارس و رادیو تلویزیون ملی‌ایران‌افتخار حضور داشتند .

کنفرانس مطبوعاتی ورادیو تلویزیون شاهنشاه آریامهر که از ساعت ۱۵ آغاز شده بود دو ساعت بطول انجامید .

هدیه برای همه

«دفترچه هدیه پس انداز» بانک تهران

* هدیه‌ای برای تولد و نوزادان
* هدیه‌ای برای تشویق فرزندان
* هدیه‌ای برای جشنها و شادیها
* هدیه‌ای برای یادآوری دوستیها
* هدیه‌ای برای ازدواج
* هدیه‌ای برای عید و سپاس

بانک تهران با هدف برآورد یك نیاز اجتماعی و بمنظور حل مشکل خانواده ها درمورد تهیه هدیه‌ای مناسب که درعین حال ارزش های مادی و معنوی را توأماً داشته باشد اقدام به انتشار وعرضه دفترچه‌هدیه پس‌انداز کرده‌است ، دفترچه هدیه پس‌انداز بانك تهران دربسته‌بندیهای زیبا بصورت یك حساب پس‌انداز وبا همان شرایط بنام شخص موردنظر افتتاح وبه بازکنندگان حساب تقدیم میگردد .

بانك مدرن شما ، بانك تهران

BANQUE DE TEHERAN

سرمایه تهران امین مردم ایران