مصاحبه اختصاصی با علیاحضرت شهبانو

بمناسبت روز مادر، والا حضرت ولیعهد یك جلد کتاب مقوائی با روبان و والاحضرت فرحناز یك جفت کفش بعلیاحضرت شهبانو فرح هدیه کردند

شهبانو فرح درمصاحبه اختصاصی بمناسبت سالگرد ازدواج باشاهنشاه آریامهر بنماینده روزنامه ندای ایران نوین فرمودند:

- تاآنجاکه توانسته‌ام کارهائی‌را بعهده گرفته‌ام که انجامش کمکی بسبك کردن بار مسئولیتهای شاهنشاه است
- آنچه من برای فرزندانم میخواهم همانست که هرمادری برای فرزندش میخواهد
- شاهنشاه باوجود گرفتاریهای زیاد پیوسته کوشش میکنند که حداکثروقت ممکن‌را بابچه ها بگذرانند
- من بتمام امورکشور علاقمندم همانطورکه انسان بتمام امروزوایای خانه خودش از زیرزمین تا بام علاقه دارد
- زنان ایران باسرعت غیرمنتظره‌ای پیشرفت کرده‌اند ودر مقایسه باعمل دیگراین‌درجه پیشرفت‌زنان‌کاملا تحسین‌آمیزاست

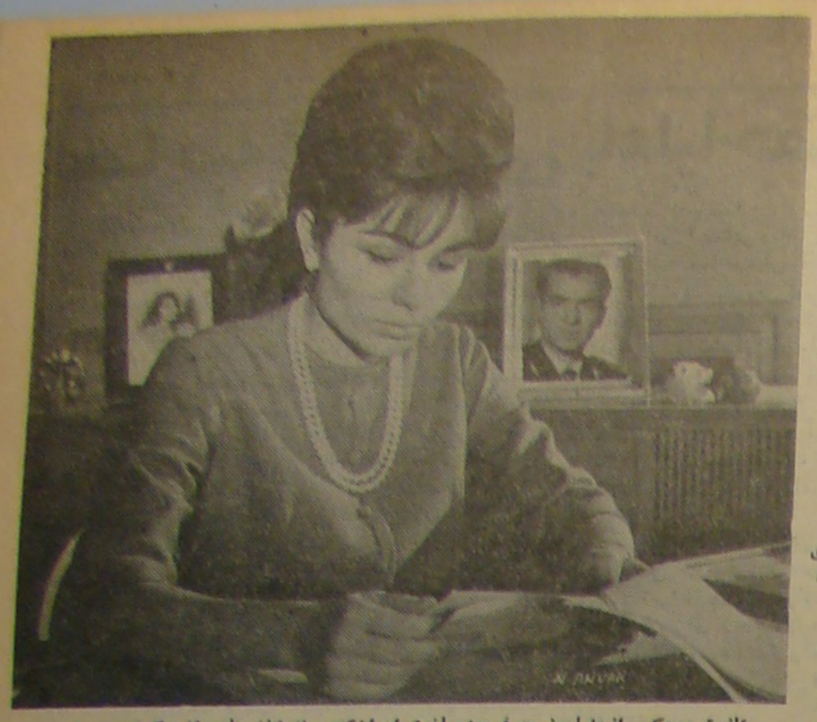

تازه‌ترین‌عکس ازعلیاحضرت فرح‌شهبانوی ایران‌که‌وسیله خانم نادره‌انور گرفته شده‌است

امروز آغاز هفدهمین‌سال پیوند فرخنده ازدواج بین شاهنشاه آریامهرو علیاحضرت فرح‌شهبانوی گرامی است. ملت‌ایران این‌پیوندمیمون‌ومبارك را که در نتیجه آن والاحضرت‌همایون‌رضا پهلوی ولیعهد ایران بعرصه وجود نهادند بفال‌نیك‌گرفت.شهبانوی گرانقدرملت‌ایران‌شریك‌سرنوشت وغم وشادی ایشان ومسئولیتهای سنگین‌مقام‌سلطنت هستند. این وظیفه‌مشترك ایجادچه احساسی از لحاظ سنگینی وشیرینی‌مسئولیت می‌نماید؟

اینك متن مصاحبه:

ـ علیاحضرت شهبانو مدت شش‌سال است‌که دوش‌بدوش رهبر می‌کند. بعلاوه من‌میدانم‌بسیاری زنان که‌شوهرانشان مسئولیتهای

بقیه در صفحه ۲

ندای ایران نوین

ارگان مرکزی حزب ایران نوین

دو شنبه بیست و نهم آذر ماه ۱۳۴۴ سال دوم شماره ۳۳۷

گام بزرگی که بفرمان شاهنشاه آریامهر برداشته خواهد شد

خوانندگان عزیز مسلما از مصاحبه اخیر شاهنشاه با خبرنگار نیویورك‌تایمز اطلاع حاصل کرده‌اند. در این مصاحبه شاهنشاه آریامهر باکمال قدرت وصراحت فرموده‌اند: «ایران‌روی دوستان خارجی خود حساب میکند اما نمیتواند کاملا متکی بآنها باشد. چون اتکای کامل بردیگران نه‌عاقلانه‌است ونه‌مردانه»

این بیان غرورآمیزکه مبین یك‌سیاست‌مستقل ملی‌وبدون اتکا برقدرتهای خارجی است دردنیای پرآشوب قرن‌بیستم‌ودراین هنگامه دسته‌بندی و قدرت‌نمائی دولتهای بزرك از زبان پیشوای کمتر ملت‌شرقی ممکن است اظهار گردد وکمتر ملتی در دوران کنونی جرات آن دارد که‌بااین‌پایه باستقلال وشخصیت ملی‌خود متکی باشد وبااین اندازه شهامت بدولتهای بزرك اخطار نماید‌که دوست بودن رابامتکی بودن اشتباه نکنند وحد خودرادرتوقعات خویش نگاهدارند.

بیان این مطلب تنها ازپیشوای ملتی ساخته است که‌یك سابقه‌درخشان دوهزاروپانصد ساله‌درپشت‌سردارد، دارای‌افتخارات خیره‌کننده تاریخی ومیراث تمدن و فرهنگ کهنی‌است‌که‌دولتهای بزرك‌کنونی خودفرنها خوشه‌چین این‌خرمن‌عظیم بوده‌اندو قسمت مهمی از پیشرفتها وترقیات‌حیرت‌آور کنونی رابااستفاده از چنان تمدن‌و فرهنگی مدیون‌اند.

کنهاربهر ملتی قادراست که‌یك‌سیاست مستقل‌ملی در پیش گیردو ادعاکند که‌روی پای‌خود ایستاده که‌خود قرنها فراز و

بقیه‌درصفحه ۶

پیرامون نطق دبیر کل حزب در جشن سالگرد

وظیفه تاریخی که ما داریم

معرفی معاونان جدید به پیشگاه شاهنشاه آریامهر

آقای دکتر صدر وزیر کشور ساعت ۹ونیم بامداد دیروز به پیشگاه شاهنشاه آریامهر شرفیاب‌شدند و آقای دکتر عزت‌الله عاملی رابسمت‌معاون سیاسی‌وزارت کشورمعرفی کردند.

آقای دکتر نهاوندی وزیر آبادانی ومسکن نیزقبل‌از ظهر دیروز به پیشگاه‌شاهنشاه آریامهر شرفیاب گردیدندوآقای مهندس ابوالفتح نیرومندرادرابسمت معاون وزارت آبادانی ومسکن و آقای مهندس مرتضی امیرارجمندرابسمت رئیس‌هیات‌مدیره‌ومدیرعامل‌سازمان مسکن‌معرفی کردند.

درروزارت آبادانی ومسکن آقای‌دکتر منوچهر بهرون‌به سمت‌قائم‌مقام رئیس‌هیات مدیره و مدیر عامل سازمان‌مسکن‌وآقای دکترجمشید اشرفی بسمت‌مدیرکل طرحهاوبررسیهاوآقای‌مهندس احمد شهیدی بسمت مدیر کل امور راههای فرعی منصوب گردیدند.

جشن سالروز حزب ایران‌نوین، فرصت‌نیکی‌بدست داد‌که باز هم بیشتر وظیفه بزرك ملی وتاریخی که در عهدهٔ نسل معاصرایرانی و بالاخص بعهدهٔ حزب متشکل ایران‌نوین میباشد،موردبحث قرار بگیرد. آقای‌خسروانی دبیرکل حزب ایران‌نوین‌در نطق مشروح وبلیغی که در جشن سالگرد حزب ایراد کردند، موضوع اینوظیفهٔ خطیر ملی را که‌حزب‌ما در عهده دارد، مورد‌توجه‌وبحث قرار دادند. آقای خسروانی درمقدمهٔ سخنان‌خود‌گفته‌اند:

«ما درکارساختن‌ارکان حزب و تدارك مبارزات آشتی‌ناپذیر علیه ارتجاع و نظام کهنهٔ اجتماعی‌موفقیتهائی داشته‌ایم وقصدمان اینستکه‌با

بقیه‌درصفحه ۴

نقش مذاکرات واشینگتن در طرح سیاست خارجی امریکا درسال ۶۶

- ملاقات ایوب خان وپرزیدنت جانسون به حل‌مسئله‌کشمیروجلوگیری ازنفوذ چین‌کمونیست درشبه قاره هندکمك میکنند.
- ویلسون وجانسون اقدامات مشترکی‌را برای حل‌مسئله ویتنام و دیگرمسائل بین‌المللی‌به عمل‌میآورند.
- درمذاکرات ارهارد وجانسون اصول طرح دفاعی‌جهان غرب بصورت جدید پی‌ریزی خواهد شد.

بررسی مقالات مهمترین مطبوعات خارجی

امریکادرآستانه سال ۶۶

پرزیدنت جانسون‌درآستانه سال۱۹۶۶ درملاقات باسه رهبر آسیائی واروپائی بررسی دقیقی درباره مسائل‌موجود جهان‌میکنند وبرای‌یافتن راه حل‌های‌قطعی‌این مسائل در سال تازه بطرح نقشه

بقیه درصفحه ۳

ملاقات‌جانسون باایوب‌خان وویلسون رهبران پاکستان و انگلستان درهفته گذشته صورت گرفت ودراین هفته نیزارهارد صدراعظم آلمان‌فدرال با رئیس جمهوری امریکاملاقات وگفتگو می‌کنددراین‌مذاکرات‌مسائل‌مهمی مانندکشمیر ـ آلمان‌ـ‌ویتنام و تاثیراین‌مسائل‌درکادرمسائل‌جهانی

انعکاس اجتماع عظیم و بیسابقه سالن محمدرضاشاه پهلوی بمناسبت سالگرد حزب ایران نوین

- آئین شکوهمند ومجلل‌جشن سومین سالروزحزب ایران نوین‌که با حضورهزاران آن ازاعضاء مومن وفعال حزب برگزار شد موجب اعجاب وتحسین‌تمام محافل‌داخلی‌وخارجی‌گردیده است
- نطق مهم وجامع دبیرکل‌حزب ما نشان دهنده خط مشی‌آینده حزب وتزاقتصادی واجتماعی‌آن میباشد

در حاشیه مطالب روزنامه‌ها که‌خواندنی‌ایم:

روزنامه های پایتخت دوروز گذشته‌صفحات‌اول‌خودرا اختصاص به آئین شکوهمند ومجلل جشن سومین سالروز حیات‌و فعالیت حزب ایران نوین داده بودند

وهرکدام دراطراف پیشرفت‌هائی که حزب‌مترقی‌ما بااجرای‌برنامه های مدون درتمام امورو شئون مملکت‌بدست آورده قلمفرسائی نموده‌اند، شرکت هزاران تن ازطبقات‌مختلف‌با توان،روشنفکران فرهنگیان ،کارگران وکشاورزان عضوحزب‌وسازمانها وگروه های

بقیه‌درصفحه ۶

داوری درفوتبال

قبل‌ازاینکه‌تیمهای‌واشاش‌و ترنشین‌بکشور ما بیایند درباره اهمیت داوری فوتبال‌متفصیل‌بحث کردیم وبخصوص یادآورشدیم‌که داورخوب‌فوتبال‌دارای‌چه‌خواصی است.

درمسابقات فوتبال تیمهای واشاش‌وترنشین‌بخوبی‌مشاهده شد که دستگاه داوری‌فوتبال‌مادارای معایبی‌است وبعبارت ساده ما در میان این‌همه داور، فقط‌یك‌داور وارد داریم که‌آنهم داود نصیری است. البته مشکل‌داوری فوتبال درایران تازگی‌ندارد، فوتبال‌ما همیشه ازدست‌داوران‌ناشی‌نالیده

بقیه‌درصفحه ۲

فعالیت حوزه‌ها — درسالیکه‌گذشت

طرحهای پیشنهادی

درزیرقسمتی ازپیشنهادات مفیدحوزه‌های مقیم مرکز که‌در دستگاههای مملکتی‌وحزب مورد توجه قرارگرفته جهت‌اطلاع عموم بچاپ‌میرسد. امیدواریم‌که بتدریج بتوانیم پیشنهادات سایر حوزه‌ها وهم چنین نظریات هم مسلکان مقیم شهرستانهارا بترتیب وصول بسازمان انتشارات وتبلیغات حزب درج‌نمائیم.

خلاصه پیشنهادات اعضاء حوزه‌شماره ۳۶ بمسئولیت آقای عباس روستا

ـ بهتراست‌امور بهداشتی کشور که‌ازشرائط‌ضروری‌رشداست ملی‌اعلام‌شود «ازآقای‌روستا»

ـ تثبیت‌حق‌وبزیت اطباء بمنظورحمایت عموم‌مردم‌ضروری است «ازآقای‌بزدانی»

ـ آئین‌نامه شورای‌عالی‌اصناف و اتحادیه‌های‌صنفی‌با وضع

بقیه‌درصفحه ۲

آقای خسروانی‌دبیرکل‌حزب ایران نوین‌ووزیرکار وامورااجتماعی‌هدایای مخصوص مادران را روزبیست وپنجم‌آذرماه بین مادران تقسیم‌کردند ـ شرح درصفحه ششم

انقلاب ایران در میگاه تاریخ

گزارش ۱۲۰ هزار کلمه‌ای مشاورین یونسکو درباره اجرای برنامه سپاه دانش‌درایران موید پیروزی واصالت انقلاب اجتماعی‌ایران است.

دهقانان ایران با شتاب و امید هرچه بیشتر براهی میروندکه زندگی بهتری برایشان تامین میکند

ص ۴

اصول عقاید حزب ایران نوین

- درسایه امنیت قضائی افراد میتوانند از آزادیهای فردی واجتماعی‌بهره مندگردند.
- توسعه تکمیل و تشکیلات دادگستری متناسب با نیازمندیهای مردم موجب تعمیم عدالت است

ص ۳

درس تازه‌ای برای جوانان خدمتگزار و شایسته و آرزومند کشور

آیا مرزبانان عراقی اطلاع دارند در جوار چه شیر مردانی مرتکب اشتباه بزرك اخیر شده‌اند؟

ساعتی در بهارستان

مجلس شورایملی ساعت۹ بامداد دیروز جلسه‌علنی‌داشت و ریاست آن‌راآقای‌مهندس ریاضی عهده‌دار بودند.

نخستین ناطق‌پیش‌ازدستور جلسه‌دیروز آقای کبیری‌بودند. ایشان گفتند،

خبرمربوط بحمله‌چریکهای عراقی بپایگاه‌مرزی‌ایران‌موجب تاثر وتاسف‌شدید نماینده‌گان‌ملت ایران‌گردیده است (نمایندگان گفتند صحیح است) این خبر بیشتر ازاینجهت باعث‌شگفتی و ناراحتی گردیدکه این عملیات ناجوانمردانه از ناحیه‌ماموران کشوری‌که داعیه‌دوستی‌وبرادری با ایران را دارد ناشی شده است.

تنك حمام ازپاسگاههای مرزی کرمانشاه زادگاه‌من است. من نمیدانم آیا ماموران عراقی وچریکهای دولتی‌آن‌کشوراطلاع دارندکه در جوارچه شیرمردان وشیرزنانی مرتکب این اشتباه بزرك‌شده‌اند.

بقیه درصفحه ۵

خلاصه خبرهای مهم ۲۴ ساعت گذشته

ایران وجهان

خبرهای رسیده از خبرگزاریها و آخرین اخبار

● شاهنشاه آریامهر دیروز بامداد رئیس و اعضای

● خبرگزاری ویر شمالی بعدازظهر دیروز اعلام منتشرکرد وضمن آن اع منتشره ازجانب وزارت‌خا امریکارا درباره نامه فساد رئیس مجمع عمومی سازم ملل‌متحد به رئیس جمهور امریکا تکذیب کرد.

دراعلامیه چنین نوشت است: سحرگاه دیروز خارجه امریکا خبری‌منتشر دایر براینکه فانفانی نامه‌ای پرزیدنت جانسون دربارو گفتگوهای صلح ازجانب شمالی‌نوشته است. خبرگزا ویتنام شمالی‌ه‌جازاست خ تکذیب کند.

● دروازه‌های دیوار بعدازظهر دیروز برای دو هفت شد تادرایام کریسمس مردم غربی‌بتوانند بدیدار بستگان ببرلن‌شرقی بروند.

پاسداران برلن شرق ورود کسانی که رادیو نیز ازاین حمل میکردند جلوگیر کردند.

● لرد ایسمی همکار در جنگ جهانگیر دوم درگذ وی‌دارای مقام وزار ازنخستین طراحان ایجاد سازمان اتحادیه آتلانتیك‌شمالی وتعد دبیرکل آن‌بود.

● بعد ازظهر دیروز سایگون اعلام شد که ویت‌کا بمناسبت پنجمین سالگرد سازمان ویت کنك برای مبارز هفته‌بکشتن آمریکائیها میبا طرف این‌یکهفته‌ویت‌ک صرفا مشغول خرابکاری و خواهندبود. بهمین‌مناسبت آمریکائی رفت و آمد آمریکائی‌ها را ممنوع است.

● خبرگزاری تاس ازهانوی گزارش دادکه پس‌جنگنده‌های نیروی ه ویتنام‌شمالی‌ازورودبهمیدان نیروی هوائی‌امریکا بخاك کشورجلوگیری خواهند تاس نوشته نیروهای ویتنام شمالی‌جوان است به‌سرعت پیشرفت‌میکنند و آن‌تجربیات جنگی‌می‌اندوزند تاکنون دربرابر حملات هو امریکا تنهانیروی‌زمینی‌را شمالی‌دفاع میکرد.

● اکرم حورانی سیاستمدار پیشین رئیس جمهوری‌متحده دیروز همراه‌خانم‌وپزشك خود برای معاینات پزشکی دمشق رهسپار پاریس گردید.

● دیروز ژنرال فرمانده نیروهای صلح ملل‌متحد در قبرس درگذ مرك‌او که یك‌ژنرال ساله ارتش هند بودهنگام افتادکه در حمام خانه‌اش شستشو بود.

● عصردیروزدرسالیو رسما اعلام شدکه دولت تصمیم گرفته‌صدور مواد به‌کشورزامبیامتوقف‌سازد.

● آخرین گزارشهای از سایگون حاکیست که شورشی‌ویتنام مرکزایالت دام‌را بتصرف‌خوددرآورده افراد این‌ایالت باوگ راخلع‌سلاح کرده ویك امریکائی‌را بتصرف‌خوددر شورشیان پس از ادارات دولتی پرچم خود فراز ساختمانها باهتز آوردند.

مصاحبه اختصاصی باعلیاحضرت شهبانو

بقیه از صفحه اول

بزرگ دارند همین معمر و میتهارا تحمل میکنند اما وقتی کار باشد ناراحتی بوجود نمی‌آید من در ساعات بسیاری که شاهنشاه باید به امور و مسائل مملکت بپردازند کاملا مشغول هستم و احساس تنهائی نمیکنم، چون بیکار نیستم. بخصوص تا آنجا که توانسته‌ام کارهائیرا بعهده گرفته‌ام که انجام آن کمکی بسبک کردن بار مسئولیت های شاهنشاه است. البته بازهم گزارش آنکارها را بمعظم‌له میدهم.

ـ ممکن است علیاحضرت بفرمایند ورچه وقت این گزارشها بعرض شاهنشاه آریامهر میرسد؟

ـ متاسفانه غالبا در سرغذا، چون بسیاری از روزها فرصت دیگری برای اینکار دست نمیدهد. ولی من کوشش میکنم حتی الامکان در ساعات کمی که اعلیحضرت در محیط خانواده هستند، کمتر از کار صحبت شود.

ـ همان‌طور که علیاحضرت بخاطر دارند بزرگترین انتظاری که ملت ایران از شهبانوی جوان خود داشت بمرصه وجود آوردن ولیعهدی برای ایران بود، در روز ۹ آبان ۱۳۳۹ چه کسی بعلیاحضرت خبر داد که باعث برآورده شدن بزرگترین آرزوی مردم شده‌اند؟

ـ اعلیحضرت شخصا این مژده را بمن دادند.

ـ چه نوع احساسی در آن موقع در قلب و روح خود فرمودند؟

ـ حالتی آمیخته باشادی و شکرگزاری از خداوند و راحتی و خوشحالی که انتظار ملت برآورده شد و در همان حال پرسیدم مردم چه میگویند؟

ـ همه می‌دانند که علیاحضرت شخصا نظارت عالیه بر تربیت فرزندان خود دارند و هر مادری میداند که تربیت کودکان گاهی مسائل تازه و فقیر منتظره‌ای را با خود همراه دارد. آیا در تربیت والاحضرت ها علیا حضرت با این قبیل مسائل تاکنون روبرو شده‌اند؟ و چگونه آنها را حل میفرمایند؟

ـ اصولا بچه‌ها خوبست طبیعی مانند هر بچه‌ای نشو و نما کنند و تربیت شوند. منهم آنچه برای فرزندانم میخواهم همانست که هر مادری برای تربیت فرزندش می‌خواهد.

مشکلی که شاید در تربیت ولیعهد تا اندازه‌ای وجود دارد و کوشش می‌کنیم بوسائلی آن را خنثی کنیم توجه بخصوصی است که خواه و ناخواه از طرف اطرافیان بارمیشود و من میل ندارم از حالا اوفکر کند که باسایرین فرقی دارد و این امر لطمه به تربیت او بزند از اینجهت تربیت فرحناز راحت‌تر است.

برای آن که ولیعهد با بچه‌های هم سن خود محشور باشد و در عالم طبیعی و بچه‌گانه که لازمه سن فعلی اوست تربیت شود در خود را از سایرین جدا نداند. ترتیب کودکستانی در کاخ برای او داده‌ایم که با شرکت ۴ دختر و ۴ پسر همسال او همین اواخر شروع بکار کرده است.

من خیال میکنم ولیعهد تا حدی متوجه موقعیت خاص خود شده است البته ما نمیدانیم تا کنون در یعنی از او در ضمیر او چه میگذرد ولی من کوشش زیاد میکنم که او با اصول جدید روانشناسی و فکر جدید تربیت شود و امیدوارم بوجود آمدن این کودکستان خیلی موثر باشد.

ـ با مشاغل و گرفتاریهای شخص شاهنشاه، تا چه حد دخالت مستقیم ایشان در تربیت والاحضرتها بخصوص ولیعهد عملی میگردد؟

ـ ایشان ممکن است بطور روزها بواسطه مشغله زیاد اصلا بچه‌ها را نبینند ولی پیوسته کوشش میکنند که حداکثر وقت ممکن را با آنها بگذرانند. در آن وقت آنها را با خود سوار میکنند و گردش میروند گاهی تا فرح آباد یا سعد آباد، در همین مواقع است که ولیعهد با قتضای سنش سئوالات بسیاری میکند و او همیشه سئوالات بسیاری دارد که بخصوص میخواهد از پدرش بکند. و شاهنشاه در طرز جواب باین سئوالات نظرات تربیتی خود را اعمال میفرمایند.

ـ یکروز عادی از زندگانی علیاحضرت چگونه میگذرد؟

ـ در درجه اول کوشش میکنم هرچه بیشتر با بچه‌ها باشم و وقت هرچه طولانی‌تری را با آنها بگذرانم. چون آنها همیشه شایق این هستند و گوا اینکه از این بابت هیچوقت سیر نمیشوند و هر قدر هم که با آنها هستم میبینم آنها بیشتر حضور مرا میخواهند.

سپس برای رسیدگی بتامه‌ها و گزارش کارها پیشکار من احضار میشود.

اگر فرصت کنم کوشش دارم که ناهار با شام را حتی الامکان با بچه‌ها باشم.

بعد از ظهرها بیشتر صرف مطالعه گزارش کارها (مانند کار جمعیتها ئیکه ریاست آنرا دارم) و مسائل مشابه میشود.

جزوه‌ها و انتشارات خارجی مربوط بامور خیریه و اطفال را نیز درهمین وقت مطالعه می‌کنم و به خصوص در اطراف کارهائیکه جدیدا میخواهیم شروع کنیم قبلا مطالعه میکنم که ببینم سایرین چگونه عمل کرده‌اند. اگر وقت کنم گاهی تمرین پیانو می‌کنم و گاهی درس زبان خارجی از جمله زبان روسی را که چندی قبل شروع کردم ولی بواسطه کمی وقت ادامه آن ممکن نشد میخوانم.

از جمله کار های روزانه من رسیدگی بامور داخل منزل است که شخصا هر روز میرسم. دیگر تنظیم امور مربوط به بچه‌ها مثل آلبوم عکسهای آنها و آلبوم شرح زندگیشان یا نوار صدایشان و از قبیل اینها. باینها اضافه می‌شوند بازدیدها و شرکت در مراسم رسمی و دعوتها، اینها کارهائی هستند که روزمرا پر میکنند.

ـ شهبانو چگونه سرگرمی و تفریحی را ترجیح می‌دهند

ـ بیشتر ورزش از قبیل تنیس و والیبال. گاهی بولینگ. شنا و اسکی همینطور موسیقی حتی در موقع کارهای دیگر که بشود ضمنا به موسیقی گوش داد. البته آنقسمت های موسیقی که احتیاج بتمرکز دارد و فقط جداگانه می‌خواهد.

ـ اجازه هست سئوال نمایم اولین ملاقاتی که بین شاهنشاه و علیاحضرت شهبانو اتفاق افتاد در کجا و در چه تاریخی بود؟

ـ در اوائل مهر ۱۳۳۸ در کاخ والا حضرت شهناز پهلوی.

ـ آیا قبول مسئولیتی چنین سنگین در وجود دوشیزه بیست و یکساله آنزمان ایجاد نگرانی و التهابی نمینمود؟

ـ در آنموقع نگرانی نبود، چون هنوز مسئولیتهای آینده را نمیدانستم. شور و التهاب، شاید باندازه مهر دختری در چنان مرحله‌ای خوشحال بودم، چون از اینراه کار و خدمت را پیش‌بینی میکردم و نقشه های زیادی میکشیدم. گو اینکه بعد در عمل معلوم میشود که کار ها بآن آسانی هم نیست که در موقع کشیدن نقشه مینماید. بقول گوته فکر کردن آسان است ولی عمل کردن مشکل بخصوص اجرای کار طبق فکر دیگر مشکلتر است.

باوجود این البته مانعی ندارد که انسان برنامه و فکر برای آینده داشته باشد و این خود امیدوار کننده و خوشی آور است.

ـ علیا حضرت شهبانو که پیوسته علاقه خاصی بپیشرفت اجتماع در کلیه شئون دارند و علاقمندیشان عملا مشاهده میشود چگونه فعالیت هائی را مایلند شخصا داشته باشند؟

ـ امور اجتماعی و خیریه ـ تشویق هنر از جمله موسیقی ـ نقاشی ـ تئاتر ـ ادبیات بخصوص ادبیات زبان فارسی ـ موسیقی کلاسیک ـ تشویق ایرانیا و ایجاد آبرای ملی ـ همینطور تشویق تا نر که باید پیش رود و مردم بآن علاقمند شوند و راهنمائی کردند ـ میشود تا تر اصیل ایرانی درست کرد ـ در تا تر پارک شهر تا کنون تا تر ایرانی مرتبا داده می‌شود.

همانطور که گفتم ورزش و پیش آهنگی هم خیلی طرف علاقه من است، زیرا از ایشراه جوانان را می‌توان برای زندگی ورزیده کرد و با داب و رسوم زندگی و آداب اصیل ایرانی و بفرهنگ و هنر ایران آشنا نمود.

در این تشکیلات ورزشی و پیش آهنگی است که میتوان با حفظ آداب و سنن و با توجه بچهش انقلابی اجتماع ایران جوانان را بواقعیات زندگی آشنا کرد و برای آینده بهتری آماده نمود.

بطور خلاصه باید بگویم من بتمام امور کشور علاقه‌مندم همانطور که انسان بتمام امور و زوایای خانه خودش، از زیر زمین زمین گرفته تا بام علاقه دارد. من وقتی بخیابان میروم به همه چیز توجه میکنم از خط کشی خیابان گرفته تا لباس مردم و وضع پلیس و ساختمانهای شهر و شاخه‌های درخت ها که زده شده‌اند یا خیر و در نمایشگاه صنایع ایران خوشوقتی زیادی حاصل شد، چون بسیاری چیزها را دیدم در ایران ساخته‌اند که قبلا وجود نداشت.

ـ تصور میفرمایند انتظارات مردم از شهبانو بیشتر در چه زمینه‌هاست؟

ـ هر طبقه توقع خود را دارد ـ هنرمندان هر دسته انتظار در رشته خود ـ ورزشکاران ـ جوانان ـ در امور فرهنگی ـ بالاخره در تمام شئون از من انتظارات زیادی هست البته در امور خیریه و رسیدگی بکودکان انتظارات بیشتر است.

ـ نظر علیاحضرت نسبت بزنان ایرانی با توجه بترقیات اخیر چیست؟

ـ بنظر من زنان ایران با سرعت غیر منتظره‌ای پیشرفت کرده‌اند. در مقایسه با مدل دیگر درجه پیشرفت زنان ایران نسبت بمدت کوتاه آن کاملا قابل ملاحظه و تحسین آمیز بوده است همانطور که قبلا هم زنان در بیشتر امور اجتماع شرکت داشتند با انقلاب ششم بهمن امکانات جدیدی برای زنان ایران بوجود آمد که نیروی خود را در خدمت مردم و کشور بکار برند.

زنان در تمام شئون خدمت کرده‌اند. ولی کافی نیست که گروههای معینی کار کنند، باید همه علاقمند شوند بخصوص بیشتر بشناسند که چه کارهائی در ایران شده و میشود و بسهم وظیفه خود آشنا شوند. باید کارها بیشتر تقسیم شده و از تعداد زیادتری استفاده شود.

زندگی امروز دیگر ایجاب میکند که برای زندگی بهتر زن و مرد با هم کار کنند و هیچکس نمی‌تواند سر بار دیگری یا اجتماع باشد. امر همکاری مانع تربیت بچه‌ها که نیست کمک بیشتر هم هست. همان‌طور که در تمام دنیا بچه‌ها رسیدگی می‌شود و زنان هم خود را در پیشرفت چرخ‌های اجتماع نیز ادامه میکنند.

ـ با توجه بانقلاب ششم بهمن و نتایج آن انتظارات شهبانو از زنان ایران چیست؟

ـ در درجه اول حفظ و اداره خانواده بعنوان اولین واحد اجتماعی که زن، مهمترین عامل برای اینکار است. آنچه او برای همسر و فرزندانش انجام می‌دهد، غیر مستقیم کمکی است بمملکت.

هر کس نسبت بخود و اجتماع و مملکت مسئولیتهائی دارد و هیچکس نمی‌تواند از آن سر باز زند. چون اجتماع از فرد تشکیل میشود باید برای بهبود وضع کشور از هر فردی انتظار داشت ـ از نظر اهمیت مسئولیت در مقابل اجتماع هر فردی بنوبت خود سهمی دارد و برای مملکت اهمیت دارد و هیچکس از این سهم بی بهره نیست.

بنظر من زن و مرد جدائی ندارند. انتظارات از هر فرد ایرانی است و بعقیده من نباید فاصله در بین زن و مرد وجود داشته باشد و اگر هم فاصله در گذشته بوده باید از بین برود.

پیشرفت اجتماع مدت میخواهد ـ بسیاری کارهای مادی مانند ساختمان صد و بناوراه در همین اهمیت در مدت متناسبی عملی است اما برای تحکیم رفوم و اصلاحات اجتماع گذشت نسل بلکه نسل ها لازم است البته زمان عامل بزرگی است که ما باید کوشش کنیم تا از آن حد اکثر استفاده بشود.

آخرین سئوال از حضور علیاحضرت شهبانو راجع بروزمادر و ابراز احساسات فرزندانشان نسبت به معظم لها بود که در جواب فرمودند، بمناسبت روز مادر ولیعهد یک جلد کتاب مقوائی که با روبان دور آن دوخته شده و رویش با کاغذ رنگی تزئین شده بود و شخصا در کودکستان درست کرده، بمن هدیه داد با یک دسته گل

در کودکستان ولیعهد که تمام برنامه های کودکستانی اجراء میشود، اینروز ها کارهای دستی انجام شده و بچه‌های دیگر هم برای مادرانشان هدیه درست کرده بودند فرحناز گل آورد و تبریک گفت. ضمنا یک جفت کفش هم برای من خریده بود.

علیاحضرت شهبانو که از ابتدای مصاحبه با قیافه‌ای بشاش بسئوالات جواب میفرمودند در اینجا که از ابراز احساسات و هدایای فرزندان خود صحبت میکردند برق شادی خاصی از چشمانشان درخشید.

داوری در فوتبال

بقیه از صفحه اول

وحتی در مسابقات فوتبال قهرمانی باشگاههای تهران هم که چندی پیش خاتمه یافت ضعف داوری در آن مسابقات بچشم میخورد. در اغلب مسابقات مزبور داوران یا غیبت داشتند و یا در نتیجه قضاوتهای ناشیانه حق تیمها را پایمال کردند.

فوتبال ما ظاهرا چند داور بین‌المللی دارد. فدراسیون بین‌المللی فوتبال هم برای آنها علامت مخصوصی فرستاده است.

ولی داوران بین‌المللی ما بمقررات بازی فوتبال آشنائی ندارند و نمی‌توانند یک مسابقه فوتبال را بدون دردسر خاتمه دهند در مسابقات واهاتی و ترنشین بازیها را بجای داوران مسابقه تماشاچیان اداره میکردند و پس از اظهار نظر تماشاچیان سوت داوری بصدا درمیآمد.

چندی پیش فدراسیون بین‌المللی فوتبال بمناسبت مسابقات فوتبال کاپ ژول ریمه که در سال ۱۹۶۶ در انگلستان برگزار خواهد شد از فدراسیون فوتبال ایران نام دو داور بین‌المللی را خواست فدراسیون فوتبال ایران نام دو داور را که در مسابقات اخیر با قضاوت‌های ناشیانه تماشاچیان را بستوه آورده بودند بفدراسیون بین‌المللی داده ولی تعجب در این است که حاضر نشده آقای داود نصیری بهترین داور فوتبال ایران را بفدراسیون بین‌المللی فوتبال جهت مسابقات کاپ ژول ریمه معرفی کند.

در کشور ما نه فدراسیون فوتبال برای دستگاه داوری ارزشی قائل است و نه خود داوران در فکر اصلاح دستگاه داوری می‌باشند.

اکثر داوران فوتبال ما با یکدیگر اختلاف دارند و حاضر نمی‌شوند مشکلات داوری را دور یک میز بطور دسته جمعی مورد بحث قرار دهند.

بنظر ما ایجاب میکند که فدراسیون فوتبال در آستانه مسابقات فوتبال قهرمانی باشگاههای تهران و مشتقات آن بخارج از کشور و فروش و توزیع چوبهای تولیدی در داخل کشور و همچنین وارد کردن ماشین آلات مربوطه جهت اجرای طرحها و بهره برداری از طرحها بهر طریق که ممکن باشد ایجاد کارخانجات برای تهیه مصنوعات چوبی و قبول نمایندگی شرکتها و کارخانجات داخلی و خارجی و انجام هرگونه معاملات مجاز بازرگانی.

۳ ـ مرکز اصلی شرکت تهران خیابان سپهبد زاهدی چهار راه تخت جمشید شماره ۱۰۲

۴ ـ مدت شرکت از نهم آذرماه یکهزار و سیصد و چهل و چهار بمدت نامحدود.

۵ ـ تابعیت شرکت ، ایرانی

۶ ـ سرمایه شرکت هفت میلیون ریال غیر نقدی است که تجارت از لوازمات کارخانه چوب بری و ماشین آلات میباشد

۷ ـ موسسین شرکت. والاحضرت شهرام پهلوی نیا ـ آقایان ایرج مجیدی آهی ـ حمید باقرزاده اکبری ـ صادق چینی ساز ـ انور پاشا باقرپور ـ مهدی رفیع زاده باقرپور ـ قدرت اله رخشان ـ وبانو مارس کلود علمرزیش

۸ ـ مدیر یا مدیران شرکت و دارندگان حق امضاء عضویت هیئت مدیره ـ والاحضرت شهرام پهلوی نیا ـ وآقای ایرج مجیدآهی مدیر عامل و آقای صادق چینی ساز عضو هیئت مدیره شرکت میباشند حق امضاء کلیه اوراق و اسناد بهادار و تعهد آور و قراردادها بطور کلی در کلیه امور شرکت با مدیر عامل منفردا با مهر شرکت بوده و اوراق غیر تعهد آور با امضاء رئیس هیئت مدیره و یا مدیر عامل بتنهائی با مهر شرکت ارزش دارد.

۹ ـ بازرس شرکت . آقایان حمید باقرزاده اکبری و مهدی رفیع زاده باقرپور برای مدت یکسال

۱۰ ـ انحلال شرکت طبق ماده ۱۱۴ قانون تجارت است

۱۱ ـ میزان کسر سرمایه ذخیره از سود و یژه یک بیستم

رئیس اداره ثبت شرکتها و مالکیت صنعتی مهدی نراقی

۶۷۱۲ م الف ش آ ۱۶۰۲

آگهی مناقصه شماره (۴۴ ـ ۲۳)

اداره کل کاربردازی وزارت پست و تلگراف و تلفن تعداد ده دستگاه ماشین کنترل صندوق طبق مشخصات و برگ شرائط و طرح قرار داد موجود از طریق مناقصه خریداری مینماید.

داوطلبان شرکت در مناقصه میتوانند بامراجعه باین اداره کل و دریافت مدارک مناقصه پیشنهادات خود را طبق مفاد برگ شرائط و طرح قرارداد در جوف سه پاکت بشرح مندرج در برگ شرائط مناقصه ۹ صبح روز ۱۵ ر ۱۰ ر ۴۴ بدفتر اداره کل کاربردازی واقع در خیابان سعدی جنوبی ساختمان بیمه پارس تسلیم داشته رسید دریافت دارند پیشنهادات واصله ساعت ۱۰ صبح همانروز بازو قرائت خواهد گردید.

ش ۱۶۰۰ ۲ ـ ۲ ۶۶۵۸ م الف

شماره ۱۲۹۱۷
تاریخ ۲۳ ر ۹ ر ۴۴

آگهی تاسیس شرکت لاویج بامسئولیت محدود

نظر بماده ۱۹۷ قانون تجارت و ماده ۶ آئین‌نامه همان قانون خلاصه شرکتنامه و اساسنامه شرکت لاویج بامسئولیت محدود که در تاریخ بیستم آذرماه ۱۳۴۴ تحت شماره ۱۰۳۱۴ در این اداره بثبت رسیده برای اطلاع عموم در روزنامه رسمی کشور و یکی از جراید کثیر الانتشار یومیه تهران آگهی می‌شود.

۱ ـ نام و نوع شرکت. شرکت لاویج بامسئولیت محدود.

۲ ـ موضوع شرکت. اجراء و بهره برداری از طرح جنگلداری لاویج و طرحهای دیگر مصوبه سازمان جنگلبانی و صادرات چوب و مشتقات آن بخارج از کشور و فروش و توزیع چوبهای تولیدی در داخل کشور و همچنین وارد کردن ماشین آلات مربوطه جهت اجرای طرحها و بهره برداری از طرحها بهر طریق که ممکن باشد ایجاد کارخانجات برای تهیه مصنوعات چوبی و قبول نمایندگی شرکتها و کارخانجات داخلی و خارجی و انجام هرگونه معاملات مجاز بازرگانی.

۳ ـ مرکز اصلی شرکت تهران خیابان سپهبد زاهدی چهار راه تخت جمشید شماره ۱۰۲

۴ ـ مدت شرکت از نهم آذرماه یکهزار و سیصد و چهل و چهار بمدت نامحدود.

۵ ـ تابعیت شرکت ، ایرانی

۶ ـ سرمایه شرکت هفت میلیون ریال غیر نقدی است که تجارت از لوازمات کارخانه چوب بری و ماشین آلات میباشد

۷ ـ موسسین شرکت. والاحضرت شهرام پهلوی نیا ـ آقایان ایرج مجیدی آهی ـ حمید باقرزاده اکبری ـ صادق چینی ساز ـ انور پاشا باقرپور ـ مهدی رفیع زاده باقرپور ـ قدرت اله رخشان ـ وبانو مارس کلود علمرزیش

۸ ـ مدیر یا مدیران شرکت و دارندگان حق امضاء عضویت هیئت مدیره ـ والاحضرت شهرام پهلوی نیا ـ وآقای ایرج مجیدآهی مدیر عامل و آقای صادق چینی ساز عضو هیئت مدیره شرکت میباشند حق امضاء کلیه اوراق و اسناد بهادار و تعهد آور و قراردادها بطور کلی در کلیه امور شرکت با مدیر عامل منفردا با مهر شرکت بوده و اوراق غیر تعهد آور با امضاء رئیس هیئت مدیره و یا مدیر عامل بتنهائی با مهر شرکت ارزش دارد.

۹ ـ بازرس شرکت . آقایان حمید باقرزاده اکبری و مهدی رفیع زاده باقرپور برای مدت یکسال

۱۰ ـ انحلال شرکت طبق ماده ۱۱۴ قانون تجارت است

۱۱ ـ میزان کسر سرمایه ذخیره از سود و یژه یک بیستم

رئیس اداره ثبت شرکتها و مالکیت صنعتی مهدی نراقی

۶۷۱۲ م الف ش آ ۱۶۰۲

سفر ارهارد بواشنگتن

لودویک ارهارد صدراعظم آلمان غربی دیروز برای گفتگو با پرزیدنت جانسون عمراه با وزیران دفاع و خارجه خود رهسپار واشینگتن شد.

شماره ۱۲۹۳۱
تاریخ ۲۳ ر ۹ ر ۴۴

آگهی انتخاب اعضاء هیئت مدیره و بازرسان و ازدیاد سرمایه در شرکت تعاونی نیکو

طبق نامه مورخ ۱۷ ر ۸ ر ۴۴ پیوست صورتجلسه مجمع عمومی عادی مورخ ۵ ر ۷ ر ۴۴ و ضمائم تغییرات زیر در شرکت نامبرده به عمل آمده مراتب طبق مقررات ثبت و برای اطلاع عموم آگهی می‌گردد.

۱ ـ آقایان علی اصغر دیلمی ـ عسکر شریعت پناهی ـ دکتر غلامحسین صابری ـ سید مرتضی مرتضوی و حسین مهربانی بسمت اعضاء علی البدل هیئت مدیره برای مدت سه سال و آقایان سید عبدالرضا طیب و کریم والا نیا بسمت بازرسان شرکت برای مدت یکسال انتخاب گردیدند ۲ ـ طبق صورتجلسات هیئت مدیره مورخ ۵ ر ۷ ر ۴۴ و ۲۴ ر ۸ ر ۴۴ آقای سید محمد علی شریعت پناهی بسمت مدیر عامل شرکت انتخاب گردیدند اعضاء کلیه اوراق و اسناد بهادار با مدیر عامل با اتفاق یکی از اعضاء هیئت مدیره با مهر شرکت خواهد بود ۳ ـ طبق صورتجلسه هیئت مدیره شماره ۷۵۴ مورخ ۸ ر ۷ ر ۴۴ سرمایه شرکت از مبلغ ۶۰۰ ر ۱۱۸ ر ۱ ریال به یک میلیون و پانصد و سی هزار و ششصد و بیست ریال و پنجاه دینار منقسم به ۵۰ ر ۶۲۰ ر ۵۳۰ ر ۱ ریال منقسم به ۱۵۳۰۶ سهم یکصد ریالی با نام افزایش یافته و اضافه سرمایه مذکور از طرف شرکاء شرکت پرداخت و در اختیار هیئت مدیره شرکت قرار گرفته است مراتب طبق مقررات ثبت برای اطلاع عموم آگهی می‌گردد.

رئیس اداره ثبت شرکتها و مالکیت صنعتی ـ مهدی نراقی

ش ۱۶۰۴ ۶۷۰۳ م الف

روزنامه روزانه ندای ایران نوین
دارنده امتیاز ام ع رشتی
زیر نظر هیات تحریریه
هیات تحریریه ۳۲۳۸۵
دفتر روزنامه ۲۰۰۹۸
تلفن خرب ۷۵۰۶۲
خرب ۷۵۲۷۰
چاپخانه ۳۲۲۶۶
تلگراف شماره ۲ ریال ـ جای اداره: خیابان سنوچهری ارباب جمشید شماره ۱۱

اصول عقاید حزب ایران نوین

ـ ۴ ـ

اصل چهارم

کلیه افراد آزادانه حق مراجعه بمحاکم قانونی را دارند. استقلال کامل و تحکیم قوه قضائیه باید بنحوی تامین گردد که عموم افراد بدرسی عادلانه و سریعی که متضمن احقاق حق آنان باشد امیدوار و مطمئن گردند.

حزب ایران نوین معتقد است که توسعه و تکمیل تشکیلات دادگستری متناسب با نیازمندیهای مردم در سراسر کشور موجب تسریع عدالت و بسط امنیت قضائی است. امنیت قضائی از شرایط اساسی پیشرفت فعالیت‌های اقتصادی و اجتماعی و ثبات وضع سیاسی کشور میباشد.

حزب ایران نوین معتقد است که تشکیل شورای دولتی موجب تامین عدالت و حفظ حقوق افراد در مقابل سازمانهای اداری خواهد بود.

حقوق بشر عبارت از مساوات آزادی است. اصل تساوی عبارت از اینست که تمام افراد ملت از حیث حقوق و تکالیف یکسان باشند. این تساوی‌ها عبارتند از:

۱) تساوی در مقابل قوانین
۲) تساوی در مقابل دادگاهها
۳) تساوی در پرداخت مالیات
۴) تساوی از حیث اشتغال بمشاغل دولتی
۵) تساوی در نظام وظیفه

اصل آزادی عبارت از اینست که اشخاص هر کاری را که ملزم نشده‌اند انجام بدهند بشرط اینکه آزادی آنان لطمه به آزادی دیگران وارد نسازد و یا حقوق اجتماعی مغایرت نداشته باشد. از جمله آزادیها اینست:

آزادی فردی حق تملک اموال منقول و غیر منقول، مصونیت منزل، آزادی شغل و کار، آزادی مطبوعات، آزادی عقیده، آزادی اجتماعات، آزادی تشکیل انجمن، آزادی مکاتبات، آزادی تعلیم و تربیت.

از آنجائی که منافع افراد در پاره‌ای موارد باهم اصطکاک پیدا میکند و از آنجا که ممکنست بین منافع افراد و منافع اجتماع اصطکاک حاصل شود لذا ایجاب میکند که مقررات قواعد لازم الاجرا وجود داشته باشد که حقوق و تکالیف افراد را معین نماید و در موارد بروز اختلاف بین منافع افراد با منافع افراد و اجتماع آن را بیطرفانه تعدیل نماید و جلو تعارض بین منافع افراد و جامعه را بگیرد. بدیهی است که اگر مراجع رسیدگی باین اختلافات یا منازعات استقلال نداشته و یا بیطرفانه عمل نکنند حقوق افراد و جامعه بخطر خواهد افتاد و عدالت از بین خواهد رفت. بهمین جهت متمم قانون اساسی ایران با استفاده از تجارب ملل دیگر بتشکیل دیوان عدالت اداری اقدام نموده و در قسمت اقتدار محاکم قوای سه‌گانه کشور را تصریح نموده و در قسمت تشکیل دادگاهها و مراجع رسیدگی را مشخص ساخته است. برای حفظ استقلال قضات در اصل ۸۱ و ۸۲ تصریح می‌کند. اصل ۸۱ هیچ حاکم محکمه‌ای را نمیتوان از شغل خود موقتا یا دائما بدون محاکمه ثبوت تقصیر تغییر داد مگر اینکه خود شخص استعفا نماید. اصل ۸۲ تبدیل ماموریت حاکم محکمه عدلیه ممکن نمی‌شود مگر به رضای خود او.

وجود امنیت قضائی موجب گسترش حس اعتماد و امنیت است در نتیجه در سایه امنیت قضائی افراد میتوانند از آزادیهای فردی و اجتماعی بهره مند گردند و بدون هرگونه بیم و هراسی و با اطمینان بوجود مراجع دادخواهی و رسیدگی فعالیتهای اقتصادی و اجتماعی و سیاسی خود را انجام خواهند داد، بهمین ملاحظه در ماده ۸ اعلامیه جهانی حقوق بشر تصریح گردید. در برابر اعمالی که حقوق اساسی خود را مورد تجاوز قرار دهد و آن حقوق بوسیله قانون اساسی یا قانون دیگری برای او شناخته شده باشد هر کس حق رجوع موثر بمحاکم ملی صالحه دارد.

ر ۳ ـ ۶۹۶

آگهی مزایده

ششدانگ یکدستگاه اتومبیل سواری تاکسی دارای شماره بنزمدل ۵۵ برنگ سرمه دارنده موتور شماره ۴۵۰۰۸۲۷ پروانه باندازه ۱۵ ر ۵۵۰ که جمعا ۸۰ ر. کارکرده و کلیه گلگیرها و درب صندوق عقب تصادفی میباشد تودوزی فرسوده بدون قالیچه و اثاثیه برفپاک کن میباشد ملکی آقای سیده محمد لاجوردی در روز ۳۰ ده صبح در مقابل درب شمالی ثبت کل پشت کوچه اپرا ساعت مزایده از مبلغ هفتاد و پنجهزار و دویست ۲۰۰ خریدار است.

تاریخ انتشار آگهی نوبت اول ۲۹ ر ۹ ر ۴۴ بیست و نهم آذر
« « دوم ۶ ر ۱۰ ر ۴۴ ششم دیماه
« « سوم ۱۳ ر ۱۰ ر ۴۴ سیزدهم

ش ۱۵۹۶ رئیس دایره سوم

ر ۲ ـ ۲۲۷۹

آگهی مزایده

ششدانگ یکباب خانه احداثی در یکقطعه زمین بمساحت مربع عرصه و اعیانا بشماره پنجهزار و یکصد و دو فرعی از هفت بخش دو تهران اراضی نارمک بحدود زیر.

شمالا بطول ۹ ر ۷۵ متر بقطعه پنجم تفکیکی.
شرقا بطول ۶ متر بزمین بانو شمسه فخاری.
جنوبا بطول ۹ ر ۷۵ متر بقطعه هفتم تفکیکی.
غربا بطول ۶ متر بکوچه ۱۵ ر ۵ متری احداثی.

ملکی آقای میرفتاح صداقت آیکنار که به ثبت رسیده و ظهر روی ماه چهل و چهار ۱۹ ر ۱۰ ر ۴۴ ساعت ۲ ر ۵ قبل از ظهر مزایده فروخته می‌شود مزایده از مبلغ سی و هشت هزار و پانصد و حق حراج بعهده خریدار است.

تاریخ انتشار آگهی نوبت اول ۲۹ ر ۹ ر ۴۴ بیست و نهم آذر
« « دوم ۶ ر ۱۰ ر ۴۴ ششم دی
« « سوم ۱۳ ر ۱۰ ر ۴۴ سیزدهم

ش ۱۵۸۰ رئیس دایره

اصول عقاید حزب ایران نوین

بقیه از صفحه اول

-۴-

اصل چهارم

کلیه افراد آزادانه حق مراجعه بمحاکم قانونی را دارند • استقلال کامل و تحکیم قوه قضائیه باید بنحوی تامین گردد که عموم افراد بدادرسی عادلانه و سریعی که متضمن احقاق حق آنان باشد امیدوار و مطمئن گردند.

حزب ایران نوین معتقد است که توسعه و تکمیل تشکیلات دادگستری متناسب با نیازمندیهای مردم در سراسر کشور موجب تعمیم عدالت و بسط امنیت قضائی است. امنیت قضائی از شرایط اساسی پیشرفت فعالیت های اقتصادی و اجتماعی و ثبات وضع سیاسی کشور میباشد.

حزب ایران نوین معتقد است که تشکیل شورای دولتی موجب بسط و تامین عدالت و حفظ حقوق افراد در مقابل سازمانهای اداری کشور خواهد بود.

حقوق بشر عبارت از مساوات آزادی است. اصل تساوی عبارت از اینست که تمام افراد ملت از حیث حقوق و تکالیف یکسان باشند. این تساوی ها عبارتند از:

۱) تساوی در مقابل قوانین
۲) تساوی در مقابل دادگاهها
۳) تساوی در پرداخت مالیات
۴) تساوی از حیث اشتغال بمشاغل دولتی
۵) تساوی در نظام وظیفه

اصل آزادی عبارت از اینست که اشخاص هر کاری را که صلاح و مقتضی بدانند انجام بدهند بشرط اینکه آزادی آنان لطمه به حقوق دیگران وارد نسازد و با حقوق اجتماعی مغایرت نداشته باشد. از جمله آزادیها اینست :

آزادی فردی حق تملک اموال منقول و غیر منقول، مصونیت منزل، آزادی شغل و کار، آزادی مطبوعات، آزادی عقیده، آزادی اجتماعات، آزادی تشکیل انجمن ، آزادی مکاسبات ، آزادی تعلیم و تربیت .

از آنجائی که منافع افراد در پاره ای موارد باهم اصطکاک پیدا میکند و از آنجا که ممکنست بین منافع افراد و منافع اجتماع اصطکاک حاصل شود لذا ایجاب میکند که مقررات قواعد لازم الاجرائی وجود داشته باشد که حقوق و تکالیف افراد را معین نماید و در موارد بروز اختلاف بین منافع افراد یا منافع افراد و اجتماع آن را بطرز عادلانه و بدون هرگونه تبعیض حل و فصل نماید. بدیهی است که اگر مراجع رسیدگی باین اختلافات یا منازعات استقلال نداشته و یا بطرز فسادانه قضاوت ننمایند حقوق افراد و جامعه بخطر خواهد افتاد و عدالت از بین خواهد رفت. بهمین جهت متمم قانون اساسی ایران با اصل تفکیک قوای سه گانه کشور را تصریح نموده و در قسمت اقتدارات محاکم تشکیل دادگاهها و مراجع رسیدگی را مشخص ساخته برای حفظ استقلال قضات در اصل ۸۱ و ۸۲ تصریح می کند. اصل ۸۱ هیچ حاکم محکمه ای را نمیتوان از شغل خود موقتا یا دائما بدون محاکمه ثبوت تقصیر تغییر داد مگر اینکه خودش استعفا نماید «اصل ۸۲» تبدیل ماموریت حاکم محکمه عدلیه ممکن نمی شود مگر به رضای خود او .

وجود امنیت قضائی موجب گسترش حس اعتماد و امنیت است در نتیجه در سایه امنیت قضائی افراد میتوانند از آزادیهای فردی و اجتماعی بهره مند گردند و بدون هرگونه بیم و هراس و با اطمینان بوجود مراجع دادخواهی و رسیدگی فعالیتهای اقتصادی و اجتماعی و سیاسی خود را انجام خواهند داد ، بهمین ملاحظه در ماده ۸ اعلامیه جهانی حقوق بشر تصریح گردید . در برابر اعمالی که حقوق اساسی خود را مورد تجاوز قرار دهد و آن حقوق بوسیله قانون اساسی یا قانون دیگری برای او شناخته شده باشد هر کس حق رجوع موثر به محاکم ملی صالحه دارد.

بررسی مقالات مهمترین مطبوعات خارجی

ویتنام در این سرزمین وسیع تکرار شود..

مذاکرات چانسون ـ ایوبخان

امریکا در مورد مسئله کشمیر همچنان معتقد است که باید از طرف دو کشور هند و پاکستان گذشت هائی صورت گیرد و طرفین خود را راسا به حل این مسئله اقدام نمایند با این حال امریکا موافق اقدام و دخالت سازمان ملل در حل این مسئله میباشد و مایل است اختلاف هند و پاکستان خارج از هر گونه جنجال و جنگ سرد و بهره برداری عوامل مختلف فقط در کادر سازمان ملل حل و فصل شود. باین ترتیب چانسون در ملاقات خود با ایوبخان و در گفتگوهای آینده خویش با شستری نخست وزیر هند ازدواوی هیچ یک از دو طرف جانبداری نکرده و بیطرفی کلی خود را ادامه خواهد داد ولی بهر حال بیطرفی آمریکا موجب نخواهد شد که چانسون توجه رهبران هند و پاکستان را از خطری که ادامه اختلافهای آنها ببار خواهد آورد برحذر ندارد. امریکا اولا باین دلیل که ادامه جنگ هند و پاکستان بزیان پیشرفت و ترقی و آبادانی هر دو کشور است و در عین حال هیچ کمکی به حل مسئله کشمیر نخواهد کرد و ثانیا باین جهت که چین کمونیست آماده بهره برداری از اختلاف های هند و پاکستان است بهر دو کشور توصیه میکند که در حل مسئله کشمیر بکوشند. امریکا پس از آغاز جنگ های هند و پاکستان به عنوان اعتراض نسبت به استعمال سلاح های امریکائی در این جنگ ها از ادامه کمک خود به هر دو کشور خود داری کرد ولی اینک امریکا آماده است تا بار دیگر کمک های خود را به هند و پاکستان از سر گیرد پرزیدنت چانسون مایل است رهبران دو کشور این موضوع را کاملا مورد توجه قرار دهند که امریکا خواهان دوستی با هر دو کشور هند و پاکستان میباشد و اختلاف های آنها نباید به دوستی هند و پاکستان لطمه بزند بر عکس لازم است هند و پاکستان از دوستان غربی خود برای رفع این اختلاف ها کمک بخواهند. امریکا از هند در برابر حمله احتمالی چین کمونیست دفاع میکند و معتقد است که تضعیف هند در برابر چین بزیان پاکستان و همه شبه قاره هند تمام خواهد شد و بعید نیست که واقعه

را مجددا به اروپا بازمی گرداند و روابط شرق و غرب را تیره می سازد و یا آنکه موجب تقویت بنیه دفاعی غرب گردیده و جبهه شرق را از انجام حملات احتمالی بعدی باز میدارد؟

این نکته همانطور که در گفتگوهای ویلسون و چانسون مطرح شد، در مذاکرات چانسون وارهارد نیز مورد بررسی قرار خواهد گرفت.

روبهمرفته میتوان گفت که مذاکرات چانسون و سه رهبر آسیائی با پدانتظار داشت که چانسون در ملاقات آینده خود با شستری نخست وزیر هند همین تفاهم موجود بیان خود و ایوبخان را بدست آورد و شستری را نیز برای یافتن راه حل مساله کشمیر ترغیب و تشویق کند.

ملاقات ویلسون ـ چانسون

اما در مذاکرات چانسون و ویلسون مسائل دفاعی اروپا ـ سازمان دفاعی اتلانتیک شمالی و بحران ویتنام و مناسبات شرق و غرب مطرح شده است انگلستان میکوشد تا با امریکا در مورد مسائل دفاعی اروپا و ایجاد محیط امن تری در صحنه اروپا تفاهم حاصل کند .

انگلستان شرط اساسی بهبود مناسبات شرق و غرب را حل مساله ویتنام میداند و مایل است مجددا کوشش هائی را برای حل این مساله براساس نظریات امریکا آغاز کند.

امریکا متقابلا از کوششهای مجدد انگلستان در این مورد استقبال میکند ولی حاضر نیست برای حل مساله ویتنام به جبهه شرق در اروپا امتیاز بدهد و از تجهیز اتمی پیمان اتلانتیک دست بردارد.

درمورد تجهیز اتمی پیمان اتلانتیک انگلستان نظریات خاصی دارد و مایل است طرح قبلی مربوط به تشکیل نیروی چند جانبه اتمی پیمان اتلانتیک بمورد اجرا گذاشته شود امریکا قبلا از این طرح جانبداری میکرد ولی اینک معتقد است که همه کشورهای عضو پیمان اتلانتیک میتوانند دارای سلاح های تاکتیکی اتمی بشوند و دستور بکار بردن این سلاح ها همچنان به عهده امریکا باشد.

گفتگوهای ویلسون و چانسون نظریات این دو رهبر بزرگ جهان غرب را برای یکدیگر روشن ساخت و آنها مجددا باین نکته واقف شدند که در مورد حفظ صلح و آرامش جهان و حفظ حقوق مردم جهان آزاد دارای اتحاد نظر میباشند و نظریات مختلف آنها برای رسیدن به این هدفها و درخواست ها بهر حال قابل بررسی و مطالعه است. میتوان پیش بینی کرد که امریکا و انگلستان در آینده طرح های مشترکی برای برقراری صلح و آرامش در آسیای جنوب شرقی تهیه کنند و تلاش خود را در این باره تشدید نمایند.

چانسون و ارهارد و مسئله آلمان

در ملاقات آینده چانسون با ارهارد مهمترین مسئله ای که مورد بحث و گفتگو قرار میگیرد مسئله اتمی شدن آلمان است امریکا مایل است آلمان به همان سهمی که در پیمان اتلانتیک شمالی در مورد دست یافتن به سلاح های اتمی پیدا کرده است قناعت کند در حالیکه آلمان باختری بر اساس شرایط امنیتی و دفاعی خود معتقد است که باید کنترل بیشتری بر سلاح های اتمی خود داشته باشد.

در تبادل نظرهای رهبران امریکا و آلمان مساله دولت آلمان نیز مورد توجه قرار خواهد گرفت و از جمله باین نکته توجه خواهد شد که در صورت اتمی شدن آلمان ـ بصورتی که ارهارد وقتی شدیدتر از او چناح آدناور و اشتراوس تقاضا می کنند ـ حل مساله آلمان به تعویق خواهد افتاد و شوروی که عامل موثری در این مورد می باشد در این راه هیچ کوششی نخواهد کرد.

آیا اتمی شدن پیمان اتلانتیک و مخصوصا آلمان باختری جنگ سرد و اروپائی بیشتر از آنکه موجب توافق آنها گردد و راه حل هائی منطقی برای حل مسائل موجود ارائه کند. یک بررسی دقیق و همه جانبه درباره این مسائل است و در آستانه سال ۶۶ نه تنها چانسون بلکه ایوب خان ـ ویلسون و ارهارد که در کانون بحران های شدید قرار دارند و مسئولیت آنها برای حفظ صلح خطیر و بزرگ است بخوبی از نظریات یکدیگر برای انجام این وظیفه با اطلاع گردیده و سیاست آینده خود را در سال جدید پایه گذاری خواهند کرد.

نیویورک تایمز

۱۳۴۴ر۹ر۲۵
۲۳۷۴۸

(آگهی مزایده)

اداره کل قند و شکر تعداد ی گونی پاره و اسقاط موجود در انبار نمایندگی اداره کل قند و شکر در کارخانه قند ورامین را بشرح زیر، از طریق مزایده عمومی بفروش میرساند.

۱ ـ گونی کنفی یکصد کیلوئی پاره و اسقاط ۴۸۰۰۰ چهل و هشت هزار عدد
۲ ـ گونی کنفی پنجاه کیلوئی پاره و اسقاط ۲۸۰۰۰ بیست و هشت هزار عدد
۳ ـ کیسه مشقالی پاره و نا سالم ۱۲۰۰۰ دوازده هزار عدد
۴ ـ گونی کنفی اسقاط وزنی ۱۸۵۲ یکهزار و هشصد و پنجاه و دو کیلو

از طریق مزایده با شرایط ذیل بفروش میرساند.

۱ ـ داوطلبان بایستی معادل مبلغ هفتاد هزار ریال بعنوان سپرده اسناد خزانه خریداری و بصندوق اداره حسابداری کل قند و شکر تسلیم و رسید آن را بپوست پیشنهاد خود ارسال دارند. بدیهی است هر گاه برنده مزایده از پیشنهاد خود عدول نموده سپرده او بنفع دولت ضبط خواهد شد.

۲ ـ داوطلبان میتوانند قبلا گونیهای مورد مزایده را در انبار نمایندگی اداره کل قند و شکر در کارخانه قند ورامین ملاحظه نمایند.

۳ ـ داوطلبان بایستی پیشنهادات کتبی خود را با تعیین حداکثر بهای گونیها برای هر یک تخته از سه نوع اول و قیمت هر کیلو از نوع چهارم بطور تفکیک بثبت رسید اسناد خزانه تا آخر وقت اداری روز دوشنبه بیستم دیماه جاری باداره دفتر کل قند و شکر تسلیم و رسید دریافت دارند .

۴ ـ پیشنهادات واصله در ساعت ده صبح روز سه شنبه بیست و یکم دیماه جاری در کمیسیون خرید و تدارکات اداره کل قند و شکر بازوقرائت و ظرف ده روز بررسی و نظریه داده خواهد شد. حضور پیشنهاد دهندگان در جلسه مزایده آزاد است.

۵ ـ محل تحویل گونیهای مورد مزایده انبار نمایندگی اداره کل قند و شکر در کارخانه قند ورامین میباشد.

۶ ـ برنده مزایده موظف است بمحض ابلاغ از طرف اداره کل قند و شکر حداکثر بفاصله ده روز برای پرداخت بهای گونیها اقدام و حداکثر ظرف تا مدت یکماه گونیهای مورد مزایده را از انبار خارج نماید.

۷ ـ به پیشنهادات فاقد سپرده و مشروط و مبهم و همچنین پیشنهاداتی که بعد از موعد مقرر در آگهی برسد ترتیب اثر داده نخواهد شد.

۸ ـ کلیه هزینه های متعلقه و همچنین هزینه نشر آگهی و هر نوع مالیات و عوارض بعهده برنده مزایده خواهد بود.

۹ ـ اداره کل قند و شکر در رد یا قبول یک یا کلیه پیشنهادات مختار و حق دارد هر یک از انواع گونیهای فوق را ببیشنهاد دهنده حائز حداکثر بطور تفکیک بفروش برساند.

۱۰ ـ اداره مختار خواهد بود تا میزان ۲۵ در صد جنس مورد معامله را کسر یا اضافه نماید.

مدیر کل قند و شکر — ۲-۲ — ش ۱۵۹۹ — ۶۶۵۹ رم الف

شماره ۱۲۹۲۵ر۶
تاریخ ۴۴ر۹ر۲۳

آگهی تاسیس شرکت یسنا بامسئولیت محدود

نظر بماده ۱۹۷ قانون تجارت و ماده ۶ آئین نامه همان قانون خلاصه شرکتنامه و اساسنامه شرکت یسنا بامسئولیت محدود که در تاریخ پانزدهم آذرماه ۱۳۴۴ تحت شماره ۱۰۳۰۲ در این اداره به ثبت رسیده برای اطلاع عموم در روزنامه رسمی کشور و یکی از جراید کثیر الانتشار یومیه تهران آگهی میشود.

۱ ـ نام و نوع شرکت : شرکت یسنا بامسئولیت محدود
۲ ـ موضوع شرکت : خرید و فروش صادرات و واردات همه گونه کالاهای مجاز ـ حق العمل کاری ـ مقاطعه کاری و هرگونه معاملات اموال منقول و تجاری مجاز (با رعایت مقررات و قوانین موضوعه)
۳ ـ مرکز اصلی شرکت : مرکز موقت شرکت تهران خیابان سعدی جنب کوچه ممتاز کاشی ۵۰۷
۴ ـ مدت شرکت : از تاریخ اول آذرماه ۱۳۴۴ برای مدت نامحدود.
۵ ـ تابعیت شرکت : ایرانی
۶ ـ سرمایه شرکت : یک میلیون و دویست هزار ریال تمام آن نقدا پرداخت شده است.
۷ ـ موسسین شرکت : آقایان جمشید رشیدی ـ داریوش سروش ـ خدابخش کلانتری ـ بهرام فولادپور
۸ ـ مدیر یا مدیران شرکت و دارندگان حق امضاء : آقای جمشید رشیدی مدیر عامل شرکت منفردا با مهر شرکت حق امضاء دارد.
۹ ـ میزان کسر سرمایه ذخیره از سود ویژه صدی ده
۱۰ ـ انحلال شرکت طبق ماده ۱۱۴ قانون تجارت است .

رئیس اداره ثبت شرکتها و مالکیت صنعتی ـ مهدی نراقی
ش ۱۶۰۳ — ۶۷۰۵ م ـ الف

شماره حساب ۲۷۵۱۴ـ۴۴

آگهی مزایده

ششدانگ یکدستگاه اتومبیل سواری تاکسی دارای شماره شهربانی ۷۴۶۶۵ طرز ۴۲ سیستم مرسدس بنز مدل ۵۵ برنگ سرمه دارنده موتور شماره ۴۵۰۰۸۲۷ پروانه گمرکی ۵۰۴۳۱۲ باچهار حلقه لاستیک بانداز ۱۵ر۵۵۰ که جمعا ۸۰ ر. کار کرده و کلیه گلگیرها و درب ها و سپرها و درب های جلو پنجره و درب صندوق عقب تصادفی میباشد تودوزی فرسوده بدون قالیچه و اثاثیه یدکی و رادیو و بغل کابوت دارای یک عدد برف پاک کن میباشد ملکی آقای سیدمحمد لاجوردی در روز ۳۰ر۱۰ر۴۴ ساعت ۱۰ دیماه چهل و چهار ساعت ده صبح در مقابل درب شمالی ثبت کل پشت کوچه اپرا سابق محل حراج عمومی بمزایده گذارده میشود و مزایده از مبلغ هفتاد و پنجهزار و دویست ۷۵۲۰۰ ریال شروع و حق حراج به عهده خریدار است .

تاریخ انتشار آگهی نوبت اول ۲۹ر۹ر۴۴ بیست و نهم آذرماه چهل و چهار
» » » دوم ۶ر۱۰ر۴۴ ششم دیماه »
» » » سوم ۱۳ر۱۰ر۴۴ سیزدهم »

رئیس دایره سوم اجرای ثبت تهران. سعیدی
ش ۱۵۹۶

شماره حساب ۲۷۲۳۷ـ۴۴

آگهی مزایده

ششدانگ یکباب خانه احداثی در یکقطعه زمین بمساحت پنجاه و هشت متر و پنجاه دسیمتر مربع عرصه و احیانا بشماره پنجهزار و یکصد و دو فرعی از هفتهزار و یکصد و هشتاد و دو اصلی واقع در بخش دو تهران اراضی نارمک بحدود ذیل.

شمالا بطول ۹ر۷۵ متر بقطعه پنجم تفکیکی .
شرقا بطول ۶ متر بزمین بانو شمسه فخاری.
جنوبا بطول ۹ر۷۵ متر بقطعه هفتم تفکیکی.
غربا بطول ۶ متر بکوچه ۱ر۵ متری احدائی.

ملکی آقای میرفتاح صداقت آبکنار که به ثبت رسیده و در اجاره کسی نیست در روز بیست و نهم دی ماه چهل و چهار ساعت ۱۰ر۱۹ر۴۴ ساعت ۵ر۲ قبل از ظهر در دایره سوم اجرای ثبت تهران بمزایده فروخته میشود مزایده از مبلغ سی و هشت هزار و پانصد و هشتاد و هشت ۳۸۵۸۸ ریال شروع و حق حراج بعهده خریدار است.

تاریخ انتشار آگهی نوبت اول ۲۹ر۹ر۴۴ بیست و نهم آذرماه چهل و چهار
» » » دوم ۶ر۱۰ر۴۴ ششم دی »
» » » سوم ۱۳ر۱۰ر۴۴ سیزدهم »

رئیس دایره سوم اجرای ثبت تهران. سعیدی
ش ۱۵۸۰

ص ر۲ـ ۲۲۷۹

آگهی مزایده

ششدانگ یکباب خانه احداثی در یکقطعه زمین بمساحت پنجاه و هشت متر و پنجاه دسیمتر مربع عرصه و احیانا بشماره پنجهزار و یکصد و دو فرعی از هفتهزار و یکصد و هشتاد و دو اصلی واقع در بخش دو تهران اراضی نارمک بحدود ذیل.

شمالا بطول ۹ر۷۵ متر بقطعه پنجم تفکیکی .
شرقا بطول ۶ متر بزمین بانو شمسه فخاری.
جنوبا بطول ۹ر۷۵ متر بقطعه هفتم تفکیکی.
غربا بطول ۶ متر بکوچه ۱ر۵ متری احدائی.

ملکی آقای میرفتاح صداقت آبکنار که به ثبت رسیده و در اجاره کسی نیست در روز بیست و نهم دی ماه چهل و چهار ساعت ۱۰ر۱۹ر۴۴ ساعت ۵ر۲ قبل از ظهر در دایره سوم اجرای ثبت تهران بمزایده فروخته میشود مزایده از مبلغ سی و هشت هزار و پانصد و هشتاد و هشت ۳۸۵۸۸ ریال شروع و حق حراج بعهده خریدار است.

تاریخ انتشار آگهی نوبت اول ۲۹ر۹ر۴۴ بیست و نهم آذرماه چهل و چهار
» » » دوم ۶ر۱۰ر۴۴ ششم دی »
» » » سوم ۱۳ر۱۰ر۴۴ سیزدهم »

رئیس دایره سوم اجرای ثبت تهران. سعیدی
ش ۱۵۸۰

ل ر۳ـ ۶۹۶

آگهی مزایده

ششدانگ یکدستگاه اتومبیل سواری تاکسی دارای شماره شهربانی ۷۴۶۶۵ طرز ۴۲ سیستم مرسدس بنز مدل ۵۵ برنگ سرمه دارنده موتور شماره ۴۵۰۰۸۲۷ پروانه گمرکی ۵۰۴۳۱۲ باچهار حلقه لاستیک بانداز ۱۵ر۵۵۰ که جمعا ۸۰ ر. کار کرده و کلیه گلگیرها و درب ها و سپرها و درب های جلو پنجره و درب صندوق عقب تصادفی میباشد تودوزی فرسوده بدون قالیچه و اثاثیه یدکی و رادیو و بغل کابوت دارای یک عدد برف پاک کن میباشد ملکی آقای سیدمحمد لاجوردی در روز ۳۰ر۱۰ر۴۴ ساعت ۱۰ دیماه چهل و چهار ساعت ده صبح در مقابل درب شمالی ثبت کل پشت کوچه اپرا سابق محل حراج عمومی بمزایده گذارده میشود و مزایده از مبلغ هفتاد و پنجهزار و دویست ۷۵۲۰۰ ریال شروع و حق حراج به عهده خریدار است .

تاریخ انتشار آگهی نوبت اول ۲۹ر۹ر۴۴ بیست و نهم آذرماه چهل و چهار
» » » دوم ۶ر۱۰ر۴۴ ششم دیماه »
» » » سوم ۱۳ر۱۰ر۴۴ سیزدهم »

رئیس دایره سوم اجرای ثبت تهران. سعیدی
ش ۱۵۹۶

کارهای عام المنفعه واحدهای ارتش شاهنشاهی

اداره روابط عمومی و امور روانی ستاد بزرگ ارتشتاران اعلام داشت طی آذرماه سال جاری اقدامات عام المنفعه زیر از طرف نیروهای مسلح شاهنشاهی در نقاط مختلف کشور به عمل آمده است.

اداره بهداری ارتش

الف ـ تعیین گروه خون از ۱۲۷ نفر غیر نظامی.

ب ـ انجام ۱۴۶ مورد کار های آزمایشگاهی که برایگان انجام گردید.

پ ـ تجسس آنتی کور ـ های مصونی در بیش از هشت خانواده.

ت ـ تحویل ۲۷۰۰ سانتیمتر خون بسازمان خیریه و درمانی کشور و ۶ شیشه خون بادارو پزشکی قانونی.

ث ـ تزریق واکسن ضد بیماری وبا در مورد ۲۵۲ نفر.

ج ـ فعالیتهای پیشگیری در مورد تزریق واکسن ضد بیماری وبا از شروع مرحله سوم تا شنبه ۱۳ر۹ر۴۴ در قسمت و پاسگاههای مختلف ۴۰۰۰۰ نفر غیر نظامی واکسینه شده اند.

چ ـ همزمان با تزریق مرحله سوم واکسن ضد بیماری وبا ۲۰ تفر پزشک بیمارستان فیروزگر جهت همکاری اعزام گردیده.

ح ـ یکدستگاه تانکر آب ۴۵۰۰ گالنی جهت رسانیدن آب مشروب تصفیه شده به اهالی جنوب تهران در اختیار بهداری استان تهران گذارده شده است.

نیروی زمینی شاهنشاهی

الف لشکر ۱ گارد.

۱ ـ بعلت وقوع سیل در لاهیجان یکدستگاه سربازاز پادگان منتجیل بمحل اعزام و پس از تعمیر چهار دهنه پل به پادگان مربوطه مراجعت نمودند.

۲ ـ بعلت وقوع حریق در سه دستگاه خانه های مسکونی واقع در خیابان شهرداری قزوین بمنظور اطفاء حریق کمک های لازم از طرف تیپ ۱ پیاده بهلوی انجام گردید.

۳ ـ بنا بتقاضای اهالی خیابان سعدی شهرستان قزوین یکدستگاه جرثقیل جهت کار گذاردن تیرهای آهن سقف مسجد نوبنیاد بمحل مذکور اعزام گردیده.

ب ـ لشگر ۵ گرگان

۱ ـ در نتیجه حریقی که در کارخانه پنبه چمن واقع در دروازه مازندران بوقوع پیوست یکدستگاه ماک آتش نشانی از لشکر مزبور با وسایل و خدمه لازم بمحل وقوع اعزام و آتش را سریعا خاموش نمودند .

۲ ـ همچنین حریقی که در اداره دارائی شهرستان گرگان روی داد یکدستگاه ماک آتش نشانی از لشکر مزبور با وسایل و خدمه مربوطه بمحل وقوع اعزام و آتش را خاموش نمودند.

فرماندهی لجستیکی

الف ـ یکدستگاه از موتور های فرسوده بعنوان وسیله کمک آموزشی که مورد نیاز آموزشگاه های فنی حرفه ای شهرستان اصفهان بوده تحویل آموزشگاه مزبور گردید.

ب ـ دو قطعه زمین والیبال علاوه بر زمینهای ورزشی موجود در باد گان عباس آباد تاسیس و مورد استفاده قرار گرفته است.

اداره امور دواب

تعداد ۷۹۵ فقره آزمایش های مختلف در مورد افراد بی بضاعت معرفی شده توسط بیمارستان لولاگر و بنگاه نیکوکاری انجام شده است.

شماره حساب ۲۷۵۱۴ـ۴۴

آگهی مزایده

ششدانگ یکدستگاه اتومبیل سواری تاکسی دارای شماره شهربانی ۷۴۶۶۵ طرز ۴۲ سیستم مرسدس بنز مدل ۵۵ برنگ سرمه دارنده موتور شماره ۴۵۰۰۸۲۷ پروانه گمرکی ۵۰۴۳۱۲ باچهار حلقه لاستیک بانداز ۱۵ر۵۵۰ که جمعا ۸۰ ر. کار کرده و کلیه گلگیرها و درب ها و سپرها و درب های جلو پنجره و درب صندوق عقب تصادفی میباشد تودوزی فرسوده بدون قالیچه و اثاثیه یدکی و رادیو و بغل کابوت دارای یک عدد برف پاک کن میباشد ملکی آقای سیدمحمد لاجوردی در روز ۳۰ر۱۰ر۴۴ ساعت ۱۰ دیماه چهل و چهار ساعت ده صبح در مقابل درب شمالی ثبت کل پشت کوچه اپرا سابق محل حراج عمومی بمزایده گذارده میشود و مزایده از مبلغ هفتاد و پنجهزار و دویست ۷۵۲۰۰ ریال شروع و حق حراج به عهده خریدار است .

تاریخ انتشار آگهی نوبت اول ۲۹ر۹ر۴۴ بیست و نهم آذرماه چهل و چهار
» » » دوم ۶ر۱۰ر۴۴ ششم دیماه »
» » » سوم ۱۳ر۱۰ر۴۴ سیزدهم »

رئیس دایره سوم اجرای ثبت تهران. سعیدی
ش ۱۵۹۶

فعالیت حوزه‌ها در سالی که گذشت

بقیه از صفحه اول

کوشش تشکیلاتی نمیکند ضمن تجدید نظر باید در موقع تجدید ارگانهای مربوطه جلب شود «آقای هنری»

ـ داشتن ارگانهای مالی برای تربیت معلم تجهیز و توسعه یابد

تشکیل شود «آقای یزدانی»

ـ لزوم استخدام با تغییرات حاصله یکبار دیگر در مورد کادر عمومی قرار گیرد «هنری»

ـ تهیه یکساله از دانشجویان می بضاعت اخذ شود «هاشمیان»

ـ تامین سردخانه و ذخیره گوشت، نرخها تثبیت شود «روستا»

ـ آلونکهای موجود در نقاط مختلف شهر تخریب و ساختمان محکم بجای آنها ساخته شود «خانم آزما»

ـ تجدید نظر دروس دبیرستانی از مردود شدن دانش آموزان کاسته شود «خانم ...»

ـ دانشگاه جلوگیری خواهد کرد.

ـ خانواده باید با اصول نوین اجتماعی تشکیل شود «دکتر ...»

ـ نظارت هنرستان صنعتی نارمک در شهرستان گردد.

ـ مامور سیاهیان مختلف در یک مرکز هماهنگ کنند تا نظارت آن در تمام دستگاهها تعمیم یابد

ـ در تصویب لایحه نفت و بنزین و عوارض مسافرت هوائی تجدید نظر شود

ـ لایحه استخدام با تغییرات حاصله یکبار دیگر در مجلس مورد بررسی قرار گیرد «هنری»

ـ شهریه یکساله از دانشجویان می بضاعت اخذ نشود «هاشمیان»

ـ با تامین سردخانه و ذخیره گوشت، نرخها تثبیت شود «روستا»

ـ هنر است قسمت های مخروبه جنگلها و اراضی بایر بصورت گلوبک تقسیم و باقیمت ارزان و اقساط طولانی به علاقمندان واگذار گردد و سپاهیان ترویج به آموزش آنها بپردازند «دکتر منش»

ـ آلونکهای موجود در نقاط مختلف شهر تخریب و ساختمان محکم بجای آنها ساخته شود «خانم آزما»

ـ تجدید نظر دروس دبیرستانی از مردود شدن دانش آموزان کاسته شود «خانم ...»

ـ دانشگاه جلوگیری خواهد کرد.

ـ خانواده باید با اصول نوین اجتماعی تشکیل شود «دکتر ...»

ـ نظارت هنرستان صنعتی نارمک در شهرستان گردد.

ـ مامور سیاهیان مختلف در یک مرکز هماهنگ کنند تا نظارت آن در تمام دستگاهها تعمیم یابد

ـ در تصویب لایحه نفت و بنزین و عوارض مسافرت هوائی تجدید نظر شود

ـ لایحه استخدام با تغییرات حاصله یکبار دیگر در مجلس مورد بررسی قرار گیرد «هنری»

ـ شهریه یکساله از دانشجویان می بضاعت اخذ نشود «هاشمیان»

ـ با تامین سردخانه و ذخیره گوشت، نرخها تثبیت شود «روستا»

ـ هنر است قسمت های مخروبه جنگلها و اراضی بایر بصورت گلوبک تقسیم و باقیمت ارزان و اقساط طولانی به علاقمندان واگذار گردد و سپاهیان ترویج به آموزش آنها بپردازند «دکتر منش»

ـ آلونکهای موجود در نقاط مختلف شهر تخریب و ساختمان محکم بجای آنها ساخته شود «خانم آزما»

ـ تجدید نظر دروس دبیرستانی از مردود شدن دانش آموزان کاسته شود «خانم ...»

ـ دانشگاه جلوگیری خواهد کرد.

ـ خانواده باید با اصول نوین اجتماعی تشکیل شود «دکتر ...»

ـ نظارت هنرستان صنعتی نارمک در شهرستان گردد.

ـ مامور سیاهیان مختلف در یک مرکز هماهنگ کنند تا نظارت آن در تمام دستگاهها تعمیم یابد

ـ در تصویب لایحه نفت و بنزین و عوارض مسافرت هوائی تجدید نظر شود

ـ لایحه استخدام با تغییرات حاصله یکبار دیگر در مجلس مورد بررسی قرار گیرد «هنری»

ـ شهریه یکساله از دانشجویان می بضاعت اخذ نشود «هاشمیان»

شماره ۱۲۹۱۷ر۶
تاریخ ۴۴ر۹ر۲۳

آگهی تاسیس شرکت لاویج بامسئولیت محدود

نظر بماده ۱۹۷ قانون تجارت و ماده ۶ آئین نامه همان قانون خلاصه شرکتنامه و اساسنامه شرکت لاویج بامسئولیت محدود که در تاریخ بیست آذرماه ۱۳۴۴ تحت شماره ۱۰۳۱۴ در این اداره به ثبت رسیده برای اطلاع عموم در روزنامه رسمی کشور و از جراید کثیر الانتشار یومیه تهران آگهی میشود.

۱ ـ نام و نوع شرکت. شرکت لاویج بامسئولیت محدود
۲ ـ موضوع شرکت. اجرا و بهره برداری از طرح جنگلبانی و صادرات لاویج و طرحهای دیگر مصوبه سازمان جنگلبانی و صادرات و مشتقات آن بخارج از کشور و فروش و توزیع چوبهای تولیدی داخل کشور و همچنین وارد کردن ماشین آلات مربوطه جهت طرحها و بهره برداری از طرحها بهر طریق که ممکن باشد و کارخانجات برای تهیه مصنوعات چوبی و قبول نمایندگی و کارخانجات داخلی و خارجی و انجام هرگونه معاملات بازرگانی .
۳ ـ مرکز اصلی شرکت تهران خیابان سپهبد زاهدی راه تخت جمشید شماره ۱۰۲
۴ ـ مدت شرکت از پانزدهم آذرماه یکهزار و سیصد و چهار بمدت نامحدود.
۵ ـ تابعیت شرکت . ایرانی
۶ ـ سرمایه شرکت هفت میلیون ریال غیر نقدی عبارت از لوازم و ماشین آلات میباشد
۷ ـ موسسین شرکت. والاحضرت شهرام پهلوی ـ ایرج مجیدی آهی ـ حمید باقرزاده اکبری ـ صادق چیت ساز ـ انوشیروان باقرپور ـ مهدی رفیع زاده باقرپور ـ قدرت الله ویانومارس کلودهلمریش
۸ ـ مدیر یا مدیران شرکت و دارندگان حق امضاء هیئت مدیره ـ والاحضرت شهرام پهلوی نیا ـ و آقای ایرج مجیدی آهی مدیر عامل و آقای صادق چینی ساز عضو هیئت مدیره شرکت حق امضاء کلیه اوراق و اسناد بهادار و تعهد آور و قرارداد و کلی در کلیه امور شرکت با مدیر عامل منفردا با مهر شرکت و اوراق غیر تعهد آور با امضاء رئیس هیئت مدیره و یا معاون بتنهائی با مهر شرکت ارزش دارد.
۹ ـ بازرس شرکت . آقایان حمید باقرزاده آهی و مهدی رفیع زاده باقرپور برای مدت یکسال
۱۰ ـ انحلال شرکت طبق ماده ۱۱۴ قانون تجارت است .
۱۱ ـ میزان کسر سرمایه ذخیره از سود ویژه ۱۰ درصد

رئیس اداره ثبت شرکتها و مالکیت صنعتی ـ مهدی نراقی
ش ۱۶۰۲ — ۶۷۱۲ رم الف

آگهی مناقصه شماره (۴۴ر۲۳)

اداره کل کاریردازی وزارت پست و تلگراف و تلفن در نظر دارد ده دستگاه ماشین کنترل صندوق طبق مشخصات و شرایط مندرج در طرح قرارداد موجود از طریق مناقصه خریداری نماید.

داوطلبان شرکت در مناقصه میتوانند با مراجعه باداره کل و دریافت مدارک مناقصه پیشنهادات خود را طبق مقررات و طرح قرارداد در جوف سه پاکت بشرح مندرج در برگ مناقصه ۹ صبح روز ۱۵ر۱۰ر۴۴ بدفتر اداره کل کاریردازی در خیابان سعدی جنوبی ساختمان بیمه پارس تحویل و رسید دریافت دارند پیشنهادات واصله ساعت ۱۰ صبح همان روز باز خواهد گردید.

ش ۱۶۰۰ — ۲ـ۲

وظیفه تاریخی که ما داریم

بقیه از صفحه اول

استفاده از تجارب گذشته و توجه به نیازمندیهای سیاسی، اجتماعی و اقتصادی در آینده بتقویت مواضع خود پرداخته و برای استقرار مبانی واساس ایرانی آزاد و مرفه یعنی حصول هدفهای انقلاب بکوشیم.

در بررسی های تاریخی از اعمال مصلحین بزرگ جوامع بشری از فرجر تمدن گرفته تا بزمان حال، همه جا و همیشه، بیک مساله بسیار مهم تاریخی بر میخوریم و بزرگ ترین و مهمترین دشواری که آن مصلح بزرگ و پیروان مومن و معتقد او با آن روبرو بودند، و مبارزه داشته اند و پیش رفته اند و بنا بمقتضیات عصر وزمان خود پیروزیهائی پیدا کرده اند. همان حقیقتی است که دبیر کل حزب گفته است یعنی مبارزه آشتی ناپذیر علیه ارتجاع ونظام کهنه اجتماعی کلمه «اجتماعی» را مخصوصا باید روی آن تکیه کرد.

نظام کهنه اجتماعی فقط رژیم فرضا استبدادی یا طرز فرمانروائی فئودالها نیست که بایدبا ظهور فکر و یا افکار نو با هدفهای مشخص و معلوم محو گردد. بلکه بالاتراز آن اثری است که دوام آن نظام کهنه در افکار و اذهان توده های وسیع باقی گذاشته و بسیاری از آثار همان نظام کهنه جزء سنن و آداب وعادات قومو جماعتی شکل بخود گرفته و آنچه که کار را برای هر مصلح بزرگ و پیروان معتقد و مومن او در هر عصر و زمانی دشوار میکرده است مبارزه آشتی ناپذیر با آثار همین نظام کهنه اجتماعی بوده است. لزومی ندارد دوران تساربیخ را تصفح کنیم و ببینیم مثلا آتشی ها در مائه پنجم پیش از میلاد، وقتی «پریکلس» دست بکار اصلاحات شد، با چه مخالفتهائی روبرو گردید ما احتیاج باینکار نداریم، بلکه پیش از اجرای قانون اصلاحات ارضی، در همین زمان خودمان، گروهی از اربابان وفئودالها، پیوسته منتظر بودند، رعایای آنها، مرغ وتخم مرغ و لبنیات و مرسومات دیگر را خودشان بیاورند، یا اظهار عجز و انکار و فروتنی تقدیم کنند، در زمانی دور و دراز، اربابی ستمگری دهقان زحمتکش را، یا چنان بی دادگری استثمار میکرد که از خوراک اوهم بهره ای میخواست، این بهره برداری از حق شخصی و مایملک دهقان که خاص خودش بود، بمرور سنت شده، بجاهای دیگرهم تسری پیدا کرده و تحمیل شده بود، بهمین قیاس عادات ورسوم دیگر، برافکندن این عادات، کار دشواری است یا بعبارت دیگر اینکار بمعنای تغییر ودگرگونی فکر وروان و اندیشه توده هاست. دگرگونی فکر وروان واندیشه توده یعنی «جامعه سازی» و یعنی جامعه نو پوجود آوردن. درهدفهای منشور انقلاب شاه ومردم، انقلابی که حزب ایران نوین، افتخار پاسداری از آن را بعهده دارد. قدرت خلاقه جامعه سازی و نوسازی نهفته است تنها مساکن، عمارات، جاده ها، پلها، و تنها مظاهر صوری زندگی نباید نوشود. بلکه بموازات نوسازی در مظاهر صوری زندگی باید افکار و اندیشه ها وروان ما نوشود.

پیروی از دیالکتیک تکامل

دبیر کل حزب ایران نوین باستناد به تعلیمات عالیه رهبر حقیقی ملت ایران میگوید،

«فقط اقتصادیات نیست که باید طبق برنامه طرح ریزی گردد بلکه کلی نوعمومی تر این ملت و جامعه است که در کلیه امور سیاسی واجتماعی باید از اصول وعقاید علمی، مبارزه ودیالکتیک تکامل تبعیت نماید»

کافی نیست که فقط طرحهای آبادانی وعمرانی وطرحهای صنعتی وبرنامه های رشد اقتصادی را تنظیم واجراء کنیم. این طرحها با تمام اهمیتی که هریک از آنها چه بزرگ و چه کوچک بوده باشد، داراست، برای بثمر رساندن هدفهای عالی ومقدس انقلاب ششم بهمن ۴۱ کافی نخواهد بود. بلکه مافوق اینها خود ملت و جامعه قراردارد که باید با اصول وعقاید علمی آشنائی وانس والفت پیدا کرده ودر کلیه امور سیاسی و اجتماعی از آن اصول وعقاید علمی پیروی کند. کافی نیست افراد جامعه کورکورانه تبعیت از مرامی کنند، وقتی افراد با اصول وعقاید علمی آشنا شدند، تبعیت آنها بر مبانی استوار منطق تکامل تکیه خواهد داشت. آنچه را که دیالکتیک تکامل میگوئیم همان منطق ترقی است و ترقی در عصر ما متینی بر اصول علمی می باشد. اصول انقلاب ششم بهمن ۴۱ یا مشور انقلاب شاه و مردم هریک از آن مبانی علمی دارد. و منطق ترقی و تکامل حکم به پیروی از قواعد علمی آن میکند. برای مثال همان اصل اول را که عبارت از اصلاحات ارضی است طرح می کنیم. در اینجا اصلاحات ارضی، با اعمال مشابه آن در سایر جاها کماً وکیفاً تفاوت داشته ودارد وازهمه جا بهتر وسریعتر پیشرفته است والبته تازمانیکه سیر تکاملی خودرا به اتمام رسانده بازهم نیازمند بگذشت زمان است. تفاوت کمی و کیفی اصلاحات ارضی در ایران با سایر جاها درهمان نفوذ قواعد با منطق علمی وعقلی است که بهمراه دارد در اینجا اصلاحات ارضی نه بصورت مصادره بوده است نه بصورت محو مالکیت، وشکل کلخوز یا مزارع اشتراکی، بلکه شکل کاملا تازه ای داشته ودارد که هم با طبیعت اقلیم ومقتضیات حیات ملی ایرانی موافق بوده است. هم اینکه آزادی فردی را با تقویت عنصر مالکیت درحد معقول مورد توجه وحمایت قرار داده است. در اینکار با آزادی اهمیت بسزا داده شده است. و آزادی را قرین عدالت خواسته است.

اعتقاد حزب ما نیز اینستکه هرگاه آزادی با عدالت توام نباشد آزادی جامعیت خودرا از دست میدهد. این اعتقادی که حزب ایران نوین دارد، برای تمام خلق ایران از دهقان و کارگر و مردوزن، وهمه عناصر روشنفکر وترقیخواه وپیشه ور وصنعتگر، میخواهد که تحقق پیدا کند و پیشرفتی که در گذشته در این راه نصیب حزب ما شده است. امید فراوان میدهد که با استفاده از تجارب گذشته بازهم پیشرفتهای بیشتری درراه وصول باید ه ئولوژیهای خود بنمائیم

درباره ایده ئولوژی حزب، این کار نیاز ببحث مبسوطی دارد که درشماره آینده مورد بررسی قرار میدهیم.

۹۰۵۵۱-۲۳ر۹ر۴۴

آگهی مناقصه

موسسه انحصار دخانیات ایران ششدو پنجاه تن کاغذ الوان بوبینی مورد احتیاج خودرا ازطریق مناقصه خریداری مینماید داوطلبان شرکت درمناقصه میتوانند پیشنهادهای صریح و قطعی خودرا با اطلاع ورعایت کامل مشخصات شرایط ومفاد طرح پیمان که از اداره معاملات خارجی دریافت میدارند باتوجه باینکه تا پانصد هزار ریال سپرده اسناد خزانه بایستی تسلیم شود منتها تا ساعت ۱۰ صبح روز ۱۹ر۱۲ر۴۴ مطابق یادهم مارس ۱۹۶۶ که روز قرائت پیشنهادات خواهد بود تسلیم نمایند.

حضور پیشنهاد دهندگان درجلسه مناقصه آزاد است شرکت در مناقصه بمنزله قبولی کلیه شرایط مناقصه خواهد بود.

۱۵۹۸ ۲-۲ ۶۶۵۲م الف انحصار دخانیات ایران

چاپخانه صبح امروز

روزنامه نیویورک تایمز در شماره ۶۰۳ مورخ ۳۱ ژانویه ۱۹۶۶ خود ضمن بحث درباره برنامه مترقی سپاه دانش ایران مینویسد،

اکنون کلیه جوانان دیپلمه ای که به سن سربازی میرسند برای ورود به سپاه دانش، بهداشت وترویج و آبادانی که برای خدمت در روستاها تشکیل شده مورد احتیاج هستند. این پروژه ها یك قسمت از طرح وسیع اعلیحضرت همایون محمدرضا شاه پهلوی برای ایجاد رفورم ونوسازی روستاها و بالمآل بهبود وضع ایران است همچنین توجه کنفرانس بین المللی یونسکو به برنامه سپاه دانش ایران و استقبال پرشوری کشورهای جهان از پیام تاریخی شاهنشاه وایران بازی و ایجاد نهضت جهانی مبارزه با بیسوادی نموده اند شاهد بارز تحسین مردم جهان از پیشرفت موفقیت آمیز برنامه های انقلابی وخاص سپاه دانش است. بنا بر تقاضای دولت ایران و با همکاری وانتخاب مرکز یونسکو در پاریس مدتی قبل مشاور عمرانی مدارس روستائی ومشاور سمعی وبصری یونسکو به ایران اعزام شدند و در اجرای برنامه سپاه دانش با مقامات مسئول این پروژه به همکاری پرداختند و نظریات کلی آنان ضمن گزارش یکصد وبیست هزار کلمه ای یونسکو در ایران که در آغاز سال میلادی منتشر گشت منعکس شد که اینك

سپاهیان دانش در روستاها

پزشکی شماره ۳۹ بهداشت در واکسیناسیون اهالی برضد بیماری شبه وبا - راهنمائی کشاورزان در امور کشاورزی - تشکیل انجمن ده - نظافت محیط ده و منازل کشاورزان - تدریس نوآموزان در دبستان و بزرگسالان در کلاس های شبانه.

سپاهی دانش محمدقازنگیان مامور خدمت در قریه بابا امامان موفق بخدمات ارزنده ای شده که خلاصه آن بشرح زیر است.

تشکیل انجمن عمران - اتمام ساختمان دبستان چهارکلاسه - ایجاد راه فرعی بطول یك کیلومتر ونیم - تسطیح و مرمت کوچه ها و معابر عمومی - تهیه نه دست لباس برای نوآموزان بی بضاعت - ایجاد سه دهنه پل - گلکاری صحن حیاط دبستان - تهیه توپ وتور و سایر وسایل ورزشی - تهیه شناسنامه برای افرادی که تاکنون شناسنامه نگرفته اند - گلکاری صحن دبستان احداث سه دهنه پل - کاشتن ۱۵۰ نهال میوه - تنظیف منازل و معابر عمومی حل اختلافات محلی، تاسیس کلاس شبانه جهت بزرگسالان

سپاهیان دانش محمودداوری مامور خدمت در قریه بیدزرد سر بیشه جزء شهرستان کوه گیلویه موفق گردید که با تهیه وسایل زیر ساختمان یکباب دبستان را با کمك مردم واداره آموزش و پرورش باتمام برساند. هزینه کل ساختمان مذکور بالغ بر ۲۰۷۰ ریال که سقف ساختمان آن با تیرآهن بوده واز بهبهان به دهکده حمل گردیده است.

اقدام این سپاهی قابل تمجید است.

فعالیت نه سپاهی دانش دوره پنجم که در قراء شهرستان مشکین شهر مشغول خدمت میباشند بشرح زیر است.

سپاهیان دانش محمدداوری مامور خدمت در قریه قلی اوغلی و محمدبابائی آموزگار قریه تکه چی موفق شدند در قراء محل خدمت خود دبستان احداث نمایند در قریه قلی اوغلی یك مزرعه نمونه ایجاد و ۳۴ نوآموز مشغول تحصیل میباشند

در قریه تکه چی دو کیلو متر راه تسطیح و ۲۸ نوآموز در کلاس های دبستان و ۱۲ بزرگسال در کلاس شبانه تحصیل می کنند.

سپاهیان دانش احمدطالبی وعلی شیخ وردی زاده وبابا محمودی به ترتیب در قراء مارالولی کلیو وارزنق و جهانگیر ساختمان دبستان را که هریك دارای دو اطاق ویك دهلیز است تکمیل کرده و نسبت به بهداشت منازل روستائیان مراقبت نموده ودرسه قریه مذکور ۹۲ نوآموز در دبستانها و ۱۲ بزرگسال در کلاس شبانه مشغول تحصیل میباشند.

سپاهیان دانش سعید باقرزاده مامور خدمت در قریه شور درق علیا وبهمن پیرنیاکان درقریه جداعلاوه بر تکمیل ساختمان دبستانها در قریه شوردرق اقدام بحفر چاه عمیق جهت کشاورزی نموده و ۴۰ نوآموز رادر دبستان و ۱۵ بزرگسال را در کلاس شبانه تدریس مینماید.

در قریه جدا سه کیلو متر راه را تسطیح ونسبت بحفر چاه عمیق اقدام شده است سپاهیان دانش، هوشنك پرنیاکان آموزگار قریه خان محمد ومنصور رحیمی علاوه بر تکمیل ساختمان دبستان در قریه خان محمد سه کیلومتر راه تسطیح نموده ویك حلقه چاه نیمه عمیق جهت مصرف احالی حفر گردیده است در آرانچی محل خدمت منصور رحیمی ساختمان مسجد به پایان رسیده وچوخه پیش آهنگی تشکیل گردیده و مرغداری با اصول نوین آغاز شده است ضمنا ۵۰ نوآموز در دبستان به تحصیل اشتغال دارند

سپاهی دانش عبدالملی روحانی آموزگار قریه چهاردهی از توابع همدان خدمات زیر را انجام داده است،

کمك و همکاری با گروه در شهرستان وزفول ۳۴ سپاهی دانش مشغول خدمت بوده ودر روستاهای این شهرستان خدمات ارزنده ای نموده که خلاصه آن بشرح زیر است ایجاد ۲۶ باب دبستان مجهز ومدرن با کمك اهالی واداره عمران وسازمان آب وبرق - تهیه مقدمات ساختمان سه دبستان - تدریس ۱۹۵۰ دختر وپسر در کلاسهای دبستان و ۹۷۴ نفر بزرگسال در کلاسهای شبانه - ساختمان سه محل درسه قریه جهت شستن لباس - تعمیر سه گرمابه در سه قریه وشروع بساختن یکباب حمام دوش با کمك روستائیان و اداره عمران محل - تعمیر یك مسجد واتمام ساختمان مسجد تازه - حفر هشت حلقه چاه آب مشروب - احداث ۲۹ مزرعه نمونه وباغچه سبزیکاری - ساختمان ۷۷ دهنه پل کوچك وبزرك - تسطیح وشن ریزی معابر دهکده ها وپر کردن گودالهای قراء وخشکانیدن مردابها احداث ۴۱ کیلومتر راه فرعی - تشکیل جوخه های پیش آهنگی و متحدالشکل نمودن لباس نوآموزان نصب واستفاده از ۲۷ صندوق پست اهدائی اداره پست و تلگراف وزفول - همکاری با ماموران مالاریا واصلاحات ارضی وشرکتهای تعاونی روستائی - تشکیل انجمن های دهات با کمك وهمکاری بخشداری های شهرستان وزفول.

سپاهی دانش ماشاءالله قشلاقی آموزگار روستای والانجر اقدامات زیررا بعمل آورده است.

احداث دبستان سپاه دانش

احداث دو کیلو متر راه. تنظیف کوچه های دهکده وتعمیر حمام که بصورت بهداشتی درآمده است احداث فاضل آب، حل اختلافات محلی وآشنائی مردم برعایت اصول بهداشت از کارهای مفید سپاهی نامبرده است.

سپاهی دانش خسرو صحرائی آموزگار قریه تقی آباد با همکاری اهالی توانسته است خدمات زیررا انجام دهد.

تکمیل ساختمان دبستان - تامین آب آشامیدنی بهداشتی - احداث سه کیلومتر راه - احداث مزرعه نمونه - تشویق اهالی بکاشتن درخت - تاسیس کلاس شبانه جهت تدریس بزرگسالان - اقدامات لازم درزمینه نظافت سطح روستا ومنازل کشاورزان وآشنائی ایشان برعایت بهداشت.

ع ر ۳-۵۳۸۶

شماره حساب ۱۷۱۹۴
۴۴

آگهی مزایده

یکدستگاه اتومبیل باری کرایه سیستم هنشل مدل ۵۷ دارای شماره شهربانی ۴۲-۹۷۵۸۲ط ودارای شماره موتور ۱۰۷۰۱۰ برنك طوسی دارای هفت حلقه لاستیك باندازه های ۲۰×۱۱۰۰ پنج حلقه که سه حلقه آن بمارك میشلن ودو حلقه بمارك یوکوهاما که جمعا ۸۵ ر. کار کرده و دو حلقه ۲۰×۹۰۰ بمارك گودریچ که جمعا ۷۵ ر. کار کرده شیشه های جلو شکسته واتومبیل مزبور دراثر واژگون شدن کلیه سیر جلو جلورادیاتور وگلگیرها ودربها واطاق راننده تصادفی میباشد اطاق بارساخت ایران است دارای یکعدد گریس پمپ ودوعدد آینه بغل درب چرخ جلو وبلبرینك آن توی صندوق آچار میباشد توضیح اینکه سرسلیندر وجعبه دنده وآلات دیگر باز و نزد میکانسیان میباشد وبرابر گزارش مامور اجراء مورد مزایده قابل نقل وانتقال نمیباشد در روز شانزدهم دیماه چهل وچهار ۱۶ ر ۱۰ ر ۴۴ ساعت دو قبل ازظهر درخیابان قزوین درراه امامزاده حسن گاراژ جنب قپان بمزایده فروخته خواهد شد ومزایده ازمبلغ سیصدونه هزار وسیصدوهفتادوسه ر ۳۰۹۳۷۳ ریال شروع وحق حراج بعهده خریدار خواهد بود.

تاریخ انتشار آگهی نوبت اول ۱۵ ر ۹ ر ۴۴ پانزدهم آذر ماه چهل وچهار
« « دوم ۲۲ ر ۹ ر ۴۴ بیست و دوم « «
« « سوم ۲۹ ر ۹ ر ۴۴ بیست و نهم « «

ش ۱۵۵۸ رئیس دایره سوم اجرای ثبت تهران . سعیدی

ع ر ۳-۴۸۷۵

شماره حساب ۲۹۹۲۵-۴۴

آگهی مزایده

ششدانگ یك قطعه زمین بمساحت ۷۴ ر ۲۰ متر با کلیه ابنیه احداثی درآن عرصتا واعیانا پلاك شماره ده هزار و نهصدو هشتاد وهفت فرعی ازدو هزار وچهارصد وبیست وشش واقع دربخش ده تهران اراضی بریانك که طبق اعلام بستانکار مورد وثیقه بصورت یکبابخانه درآمده بحدود زیر.

شمالا بطول ۳۰ ر ۵ متر بکوچه سه متری احداثی
شرقا بطول ۱۴ متر بقطعه ۴۳ تفکیکی
جنوبا بطول ۳۰ ر ۵ متر بقطعات ۲۲ و ۲۳
غربا بطول ۱۴ متر بقطعه ۴۱ پلاك ۹۵۵۴ فرعی ازاصلی مذکور

ملکی آقای محمدعلی فرزندان طارائیان که به ثبت رسیده ودراجاره کسی نمیباشد ودر تصرف خود مدیون است درتاریخ بیست و نهم دیماه چهل وچهار ۲۹ ر ۱۰ ر ۴۴ ساعت دوازده ظهر دردایره سوم اجرای ثبت تهران بمزایده فروخته میشود ومزایده ازمبلغ نودویکهزار وهفده ریال ۹۱۰۱۷ ریال شروع وحق حراج بعهده خریدار است.

تاریخ انتشار آگهی نوبت اول ۲۹ ر ۹ ر ۴۴ بیست ونهم آذرماه چهل وچهار
« « دوم ۶ ر ۱۰ ر ۴۴ ششم دی « «
« « سوم ۱۳ ر ۱۰ ر ۴۴ سیزدهم « «

ش ۱۵۸۱ رئیس دایره سوم اجرای ثبت تهران سعیدی

انقلاب ایران در پیشگاه تاریخ

-۵۵-

ترجمه قسمتی از آن از نظر خوانندگان میگذرد.

دیدارها وبازدیدهائی که این هیئت بعمل آورده شامل ۴۰ آموزشگاه روستائی ومرکز تربیت معلم در استانهای تهران، کرمانشاهان، کردستان، آذربایجان وگیلان میشود ونتایج حیاتی وموثر آن بقرار ذیل است.

۱- با توجه به سابقه وزمینه تحصیلی و تعلیمات حرفه ای محدود سپاهیان دانش واین حقیقت که پروژه سپاه مزبور بیش از مدت بسیار کمی از اجرایش نمی گذرد، بعقیده منابع مسئول وبی طرف پیشرفت کار بطور کلی حیرت انگیز، افسانه ای و خارق العاده بوده است. این پروژه ها بطرزی آشکار در چهار چوب هدفها ومقاصد خویش پیشرفت کرده و کوشش ها به نتایج حافوق انتظاری منتج گشته است

افراد سپاه دانش با وظیفه واشتیاقی که به کار خویش دارند شایستگی خودرا در برابر وظائف محوله نشان داده ونه تنها درزمینه تعلیم بلکه در مورد بهبود وضع زندگی مردم نیز پاسخگوی احتیاجات روستانشینان بوده اند. این افراد ثابت کرده اند که ماموران با ارزشی بوده وایمان روستائیان را به اقدامات وتوجهات دولت درباره بهبود زندگی آنها عمیقا ساخته اند اینها درحقیقت مشعلداران وپیش قدمانی هستند که روشنائی را بمردم اعطا کرده چشم آنان را بافق های وسیعتر گشوده وبیداری آنها را برای بهبود وترقی جوامع خویش از طریق خود یاری تسریع کرده اند وبدین ترتیب سپاهیان دانش واقعا خودرا مطلوب روستائیان ساخته اند. میان آنان ودهقانان روابط حسنه و همکاری نزدیك مشهود می باشد و این امر از آمادگی دهقانان بساختن مدرسه شرکت در کلاس بزرگسالان وبذل اهم مساعی در توسعه وعمران دهکده های خویش مشهور وزبانزد خاص وعام است.

۲- سپاهیان دانش بکودکان خواندن ونوشتن وحساب آموخته ویاد میدهند که چگونه قدرت ابتکار وسازندگی داشته وعقاید خویش را بدرستی وروشن ابراز دارند.

این افراد کلاسهای اکابر را هم تشکیل داده ودرتوسعه وبهبود امور ساختمانی، جاده سازی، حفر چاه، نظافت کوچه ها ومحیط اطراف ده، حل وفصل مشکلات مختلف روستائیان از قبیل امور بهداشتی، کشاورزی، صلح و آرامش ونظم و اندرز دادن به آنها چه به ابتکار خود وچه از طریق همکاری باسایر ماموران دولت عامل اساسی بوده اند.

۳ - علاوه براین خدمات سپاهیان دانش به خردسالان وبزرگسالان واقعیات معنوی زندگی از قبیل میهن پرستی، احترام به مافوق، حرمت کار، حس مسئولیت وانجام وظیفه و همکاری ونظم و ترتیب و بمهارت دیگر ارزش وکیفیت رفتاری را که برای طی زندگی سالم وموثر ومفید اجتماعی وانفرادی کمال ضرورت را دارد می آموزند.

۴- سپاهیان دانش درواقع ندای پیشرفت و ترقی را دردهات وآبادیها رانداخته و به دهقانان الهام بخشیده اند تا با شتابی هرچه تمامتر بسوی شاهراهی روشن تر و طرز زندگی بهتر و مرفه تر رهسپار گردند ودرخاتمه بی مناسبت نیست تذکر داده شود که ازچندی قبل مرکز نمونه آزمایش تعلیمات مبارزه جهانی با بیسوادی درقزوین تشکیل گردیده و تجارب حاصله از آموزش سپاه دانش در آن بکار رفته است.

صفحه ۵

مجلس شورای ملی

بقیه از صفحه اول

بهرحال چون درمتن خبری کمیسیون شده ابهامی بنظر میرسد میخواهی از دولت در اینمورد تقدیم میکنم.

ناطق میس شمن اشاره بمسافرت آقای نخست وزیر به استان کرمانشاه از روم جلوگیری از خراب شدن آثار تاریخی باطاق را به وزارت فرهنگ وهنر گوشزد کردند.

تثبیت موقع ایران

دومین سخنران پیش از دستور مجلس آقای احتشامی بودند ایشان گفتند:

من امروز میخواهم از رهبر عالیقدر ایران سخن بگویم گفتم، رهبری عالیقدر این تنها گفته من نیست این گفته شارل دوگل قهرمان بزرگ غرب وملهم فیصل پیشوای جهان عرب است

رهبر عالیقدر ما بخبرنگار نیویورك تایمز فرمودند، وقتی که ما می توانیم شخصا موقعیت خویش را تثبیت کنیم چرا چنین نکنیم وچرا برای تثبیت موقع خویش بدیگران متکی باشیم.

این اظهار نظر صریح که از احساسات پاك و علاقه بی شائبه شاهنشاه بناسیونالیسم مثبت سرچشمه می گیرد، باید درس تازه ای برای جوانان شایسته وروشنفکر که داعیه خدمتگزاری و احراز مشاغل مهمه مملکتی را دارند باشد دیگر آن دسته بندیهای قدیمی که متاسفانه گاهی با اغراض وتعصب توام بود نباید در دیان ترقی وموجب احراز پستهای مهم مملکتی گردد بنظر من تنها ابراز صداقت و لیاقت واحترام بانقلاب اصیل و سیاست مستقل ملی ایران وجانفشانی در راه اجرای آنست که باید پایگاه پیشرفت وترقی جوانان قرار گیرد

آقای مرتضوی آخرین ناطق پیش از دستور مجلس پیرامون مسافرت اخیر آقای وزیر آموزش وپرورش به استان خوزستان و بازدید از دانشگاه گندی شاپور صحبت کردند وضمن سیاسگزاری از و زیر آموزش و پرورش بمناسبت این بازدید اظهار داشتند در این مسافرت برخلاف گذشته دانشجویان دانشگاه گندی شاپور به همکاریهائی که وزیر آموزش وپرورش برای بهبود وضع آنان وعده دادند امیدوار شدند.

ناطق سپس بسابقه تاریخی دانشگاه گندی شاپور اشاره کردند و گفتند خوشبختانه ملت ایران ملتی است که از ۲۵۰۰ سال پیش دانشگاهی نظیر دانشگاه گندی شاپور داشته است.

لوایح دادگستری

در این هنگام مجلس وارد دستور شد ولایحه اجازه اجرای لوایح وزیر دادگستری پس از تصویب کمیسیونهای دادگستری مجلسین که در جلسه گذشته بحث در اطراف آن آغاز شده بود مطرح گردید.

آقای والا بعنوان مخالف با کلیات لایحه مطالبی اظهار داشتند و گفتند آرزوی ما این بود که پس از انقلاب شاه وملت دردادگستری تحول اساسی صورت گیرد، مقام قاضی بسیار شریف است ومادر دادگستری قضات بسیار شریفی داریم ومن بمقام قضا سر تعظیم فرود میاورم. من فکر میکنم که بهترین راه اصلاح دادگستری آنست که مانند بعضی از کشورهای مترقی جهان وزارت دادگستری از قسمت قضائی دادگاهها مجزا شود.

کار دادگستری آنست که بداد مردم برسد و تجاوز کاران را سرجای خود بنشاند.

شاید بهتر این بود که در تحول نوع دعوی تقسیم بندی میکردند نه براساس مبلغ مورد دعوی.

مقاصد انقلابی

بعد آقای سعید وزیری به عنوان موافق با کلیات لایحه اظهار داشتند مجلس بیست و یکم که زائیده

شماره ۳۳۷

گزارش فعالیتهای کمیته استان خوزستان

ناصر، شیخ‌الاسلامی، سهرابی، گلسرخی، مدرس، اعتصامی، پاپن، بدیعی،

احمدی، جزایری، باغوردانی، مرکضوی، نجیدی، خادمی، الباجی، حکاک

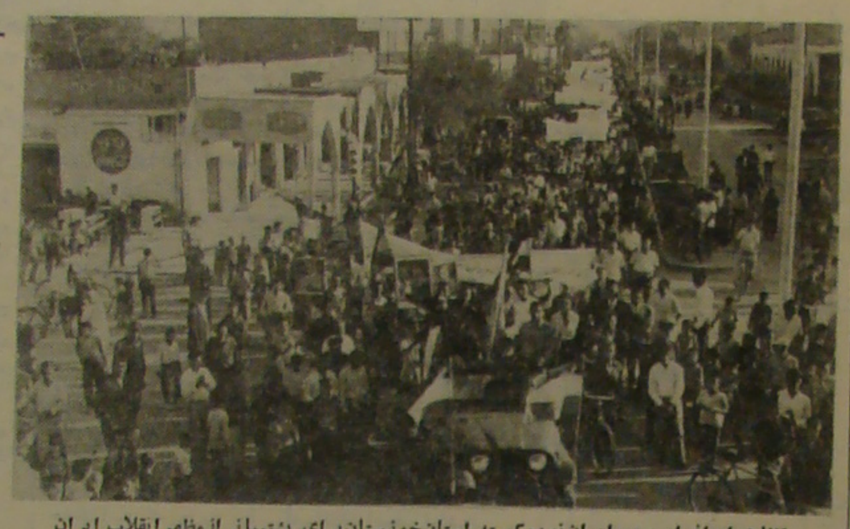

تظاهرات افراد حزب ایران نوین کمیته استان خوزستان برای پشتیبانی از مظهر انقلاب ایران وحمایت از اصول انقلاب ششم بهمن

مدرس قسمت روابط بمسئولیت آقای مرتضی اعتصامی قسمت وابسته بمسئولیت آقای مهندس باقر پاپن.

بنا به تصمیم کمیته استان همه ماهه جلسات ماهیانه در باشگاه راه‌آهن یا در محل حزب با حضور کلیه اعضاء حزب تشکیل و مطالب جاری حزبی مطرح میشود و نظریات کلیه اعضاء و حوزه‌ها مطرح می‌گردد

آقای وزیر آب و برق که مسافرت کوتاهی بخوزستان نموده بودند باتفاق آقای استاندار خوزستان در جلسه کمیته استان شرکت کرده و مطالبی درمورد پیرامون و ظایف اعضاء حزبی بیان کرده سپس درجلسه حوزه شماره یک نیز شرکت کردند.

ازطرف کمیته تشکیلات در انتخاب اعضاء حوزه‌های تجدید نظر شده و کلیه اعضاء دوره حوزه بشرح زیر فعالیت نموده وپس ازاین تجدید انتخاب علاقمندی اعضاء بنهایت زیاد شده و تصمیم براین است که مطابق آئین نامه‌های حزبی کسانی

شماره ۳ بمسئولیت آقای عباس مدرس ٤ حوزه شماره ٤ بمسئولیت آقای رضا ضیاء احمدی ۵ـ حوزه شماره ۵ بمسئولیت آقای حیدر باغوردانی

۱۰ـ دراثر فعالیت سازمان وابسته شرکتهای تعاونی زیر با مسئولیت آقای مهندس باقر پاپن (ابودیس فرح‌آباد ـ شیشه ـ الهائی سحر مجموعا ۳۲۷ نفر وابستگی خود را بحزب اعلام کرده‌اند)

۱۱ـ بنا به تصمیم کمیته استان و موافقت آقای استاندار مسابقه فوتبالی بین تیمهای اهواز واصفهان انجام شد و تیم اصفهان که مهمان حزب ایران نوین بود چندین روز در اهواز توقف داشتند و از سد محمدرضا شاه پهلوی نیز بازدید کردند و مسابقه فوتبال بسیار جالبی با حضور بیش از ۱۰ هزار نفر تماشاچی انجام گرفت در این مسابقه جالب نیز آقای استاندار هم مسلک محترم شرکت داشتند از طرف حزب ایران نوین افرادی که مایل بهمکاری با شهرداری بودند به شهرداری معرفی و کارت جهت آنان

دمونستراسیون کمیته استان خوزستان حزب ایران نوین بمناسبت بیست وهشتم امرداد و مخالفت با دشمنان انقلاب

بمناسبت رفع خطر از ذات مبارک شاهنشاه آریامهر و بمنظور ابراز تنفر از حادثه کاخ مرمر دمونستراسیونی عظیم و باشکوه از طرف کلیه اعضاء کارگران وابسته بحزب بخصوص کارگران راه‌آهن وشرکت نفت درخیابانهای اهواز بسرپرستی آقایان رضا ضیاء احمدی دبیر کمیته وهوشنگ گنجی انجام گردید ودرپایان این مراسم آقای مهندس انصاری استاندار ومعاریف شهر در میدان مجسمه گرد آمده و شرکت کنندگان در میتینگ و دمونستراسیون قطعنامه‌ای صادر کردند که چند عکس از این اجتماعات مشاهده میگردد.

تشکیل مجلس جشنی بمناسبت روز ۲۸ امرداد و رژه کلیه اعضاء وابسته به حزب از مقابل تمثال شاهنشاه آریامهر و برگزاری هرچه باشکوه‌تر این جشن

شرکت آقای استاندار در جلسات هفتگی کمیته استان

حضور اعضاء کمیته استان در فرودگاه آبادان بمناسبت ورود آقای هویدا نخست‌وزیر واستقبال از این هم مسلک گرامی.

بمناسبت آغاز بیست و پنجمین سال سلطنت پر افتخار شاهنشاه آریامهر محل حزب بطرز جالب و باشکوهی تزئین و چراغانی گردید و شعارهای مختلف حزبی در شهر نصب شد و بهمین مناسبت نیز مجلس جشن و سروری در محل حزب نیز برگزار گردید و از کلیه اعضاء حزبی و مقامات اداری و دولتی نیز دعوت شده بود که شرکت کرده

امروز به دیگر اوضاع اجتماعی ما اجازه نمی‌دهد که تشریفات زائد مانع پیشرفت کارها بشود بنا بر این تصویب این لوایح بنفع دادگستری و مردم است.

آقای فلیکس آقایان در این موقع پیشنهاد کفایت مذاکرات را دادند که بتصویب رسید.

آنگاه پیشنهادها خوانده شد و لایحه برای شور دوم بکمیسیون دادگستری فرستاده شد.

سپس سئوال آقای دکتر مبین پیرامون تقدیم آئین نامه‌های موضوع تبصره ۲۹ قانون بودجه سال ٤٤ کل کشور مطرح شد و ایشان اظهار داشتند بموجب تبصره ۲۹ قانون بودجه امسال قرار بود دولت آئین نامه‌ای درمورد منع پرداخت حقوق از دو محل بکارمندان را در ظرف ۳ ماه تقدیم مجلس کند و قسمت آخر همین تبصره قرار شد آئین نامه‌ای برای تعیین حد نصاب جمع دریافتیهای کارمندان تنظیم گردد خواستم توضیحاتی در این باره داده شود.

آقای دکتر یگانه وزیر مشاور در پاسخ گفتند دولت آئین نامه مربوط به منع کارمندان از دریافت دو حقوق را ظرف مدت مقرر تقدیم مجلس کرده و اینک در کمیسیونهای مربوطه مطرح است و در مورد آئین نامه دوم نیز اقدام خواهد شد و نتیجه باطلاع نماینده محترم خواهد رسید.

در پایان شور اول لایحه تبدیل عنوان استخدامی افراد درجه‌داران و افسران سابق گمرکات و انحصارات مطرح شد و پس از تصویب همراه با پیشنهادها به کمیسیون ارجاع گردید.

سپس لایحه الحاق ایران بمقاوله‌نامه‌های بین‌المللی حمل و نقل بار و مسافر برای شور دوم مطرح شد و پس از تصویب بمجلس سنا ارسال گردید.

جلسه علنی مجلس شورایملی نیمساعت بعد از ظهر پایان یافت.

در مجلس شورای ملی

بقیه از صفحه اول

بهرحال چون در متن خبری که منتشر شده ابهامی بنظر میرسد سئوالی از دولت در این مورد تقدیم میکنم.

ناطق سپس ضمن اشاره بمسافرت آقای نخست‌وزیر به استان کرمانشاه لزوم جلوگیری از خراب شدن آثار تاریخی باطاق‌ها به وزارت فرهنگ و هنر گوشزد کردند.

تثبیت موقع ایران

دومین سخنران پیش از دستور مجلس آقای احتشامی بودند ایشان گفتند:

من امروز میخواهم از رهبر عالیقدر ایران سخن بگویم گفتم، رهبری عالیقدر این تنها گفته من نیست این گفته شارل دوگل قهرمان بزرگ غرب و ملک فیصل پیشوای جهان عرب است

رهبر عالیقدر ما بخبرنگار نیویورک تایمز فرمودند،

وقتی که ما می‌توانیم شخصا موقعیت خویش را تثبیت کنیم چرا چنین نکنیم و چرا برای تثبیت موقع خویش بدیگران متکی باشیم.

این اظهار نظر صریح که از احساسات پاک و علاقه میهنی شاهنشاه بناسیونالیسم مثبت سرچشمه می‌گیرد، باید درس تازه‌ای برای جوانان شایسته و روشنفکر که داعیه خدمتگزاری و احراز مشاغل مهمه مملکتی را دارا نند باشد دیگر آن دسته بندیهای قدیمی که متاسفانه گاهی با اغراض و تعصب توام بود نباید نردبان ترقی و موجب احراز پستهای مهم مملکتی گردد بنظر من تنها ابراز صداقت و لیاقت و احترام بانقلاب اصیل و سیاست مستقل ملی ایران و جانفشانی در راه اجرای آنست که باید پایگاه پیشرفت و ترقی جوانان قرار گیرد

آقای مرتضوی آخرین ناطق پیش از دستور مجلس پیرامون مسافرت اخیر آقای وزیر آموزش و پرورش به استان خوزستان و بازدید از دانشگاه گندی شاپور صحبت کردند و ضمن سپاسگزاری از و زیر آموزش و پرورش

بمناسبت این بازدید اظهار داشتند در این مسافرت برخلاف گذشته دانشجویان دانشگاه گندی شاپور به همکاریهائی که وزیر آموزش و پرورش برای بهبود وضع آنان وعده دادند امیدوار شدند.

ناطق سپس بسابقه تاریخی دانشگاه گندی شاپور اشاره کردند و گفتند خوشبختانه ملت ایران ملتی است که از ۲۵۰۰ سال پیش دانشگاهی نظیر دانشگاه گندی‌شاپور داشته است.

لوایح دادگستری

در این هنگام مجلس وارد دستور شد و لایحه اجازه اجرای لوایح وزیر دادگستری پس از تصویب کمیسیونهای دادگستری مجلسین که در جلسه گذشته بحث در اطراف آن آغاز شده بود مطرح گردید.

آقای والا بعنوان مخالف با کلیات لایحه مطالبی اظهار داشتند و گفتند آرزوی ما این بود که پس از انقلاب شاه و ملت در دادگستری تحول اساسی صورت گیرد، مقام قاضی بسیار شریف است و ما در دادگستری قضات بسیار شریفی داریم و من بمقام شایسته قضا سر تعظیم فرود میاورم.

من فکر میکنم که بهترین راه اصلاح دادگستری آنست که مانند بعضی از کشورهای مترقی جهان وزارت دادگستری از قسمت قضائی و دادگاهها مجزا شود.

کار دادگستری آنست که بداد مردم برسد و تجاوزکاران را سرجای خود بنشاند.

شاید بهتر این بود که در تحول اساسی دادرسی دعاوی را بر مبنای نوع دعوی تقسیم بندی میکردند نه براساس مبلغ مورد دعوی.

مقاصد انقلابی

بعد آقای سعید وزیری به عنوان موافق با کلیات لایحه اظهار داشتند مجلس بیست و یکم که زائیده انقلاب شاه و ملت است یک هدف اساسی دارد و آن پاسداری از انقلاب و پیش بردن مقاصد انقلابی است باید دانست که بر اثر انقلاب شاه و ملت طبقات جدیدی در مملکت ایجاد شده‌اند و دادگستری باید از این طبقات حمایت کند و این حمایت صورت نمیگیرد مگر اینکه دادگستری اصلاح شود من معتقدم که این لایحه باید با توجه به پیشنهادهای نمایندگان تصویب شود تا دادگستری اصلاح گردد.

جنبه فنی لوایح

در این موقع آقای دکتر عاملی وزیر دادگستری پشت تریبون رفتند و گفتند،

بنده اگر فکر می‌کردم آقایان نمایندگان اینقدر علاقمند ند دور اطراف این ماده واحده اینقدر بحث میشود اصل لوایح را تقدیم مجلس میکردم ملت تقدیم این لایحه باین صورت آنست که لوایح مربوط بدادگستری اغلب جنبه فنی دارد و باید در کمیسیون دادگستری بامداقه خاصی بررسی شود.

تصویب لوایح مربوط بدادگستری هم در کمیسیونهای دادگستری سابقه زیاد دارد و با توجه بهمین اصل بوده است که تقاضای تصویب این ماده واحده شده. تحولی که قرار است در دادرسی صورت گیرد ولوایحی که در این موارد تهیه شده همه با نظر کارشناسان امور حقوقی تدوین گردیده و در تهیه آن کلیه جوانب امر مورد رسیدگی قرار گرفته است.

موضوع دیگر آنکه هریک از لوایح مربوط به تحول اساسی دادرسی قبل از رسیدگی در کمیسیون مشترک مجلسین برای اطلاع بنظر آقایان نمایندگان مجلس خواهد رسید تا نظرات همگی تامین گردد.

آقای وزیر دادگستری درباره علت رکود کارها در دادگستری گفتند که این امر نه مربوط به قضات است و نه بکارمندان دادگستری ارتباطی دارد بلکه صرفا تشریفات زاید و تجدید نظرهای بیجا موجب این رکود شده است و ما قصد داریم که این تشریفات زاید را از میان برداریم این تشریفات موجب شده که بعضی از رسیدگیهای اختصاری دادگستری از رسیدگیهای عادی بیشتر طول بکشد.

آقای وزیر دادگستری سپس گفتند اکنون دادگستری ۱۸۰۰ قاضی دارد و ما باید از وجود این قضات در دادگاه‌ها استفاده شایان ببریم ما بدرد دادگستری واقف بوده‌ایم که این لایحه را تقدیم کردیم و اینکار را هم سرفابرای تسریع در کار دادرسی انجام داده‌ایم.

تصویب کلیات

پس از اظهارات آقای وزیر دادگستری به کلیات لایحه رای گرفتند تصویب شد و ماده واحده مطرح گردید آقای دکتر جمفری در مخالفت با ماده واحده مطالبی بیان کردند و اظهار داشتند مجلس بیست و یکم مجلس انقلابی است و ثابت کرده است آنجا که پای منافع اکثریت مردم در کار باشد تا ساعت دو بعد از نیمه شب هم کار میکنند تا هر چه زودتر لوایح دولت را رسیدگی کند از طرف دیگر در مجلس متخصصین امور قضائی کم نیستند و لوایح اصلاح دادگستری بسرعت مورد رسیدگی قرار خواهد گرفت بنا بر این موجبی برای دادن اختیار به کمیسیون مشترک دادگستری مجلسین نخواهد بود من معتقدم که در دادگستری قضات شریف و پرکاری هستند و هرگونه خرابی که در دادگستری هست بر اثر دخالت‌های وزراء گذشته دادگستری در کارهای قضائی بوده است.

آقای صدری کیوان بعنوان موافق گفتند با اجرای اصل نهم انقلاب یعنی تشکیل خانه‌های انصاف اکنون اکثریت ملت ایران از دادگستری برخوردار است.

دهستانها

وزغول ـ همکاری با ماموران تعاون و اصلاحات ارضی و شرکتهای تعاون روستائی ـ تشکیل انجمن محلی دهات با کمک و همکاری بخشداران های شهرستان وزغول.

سپاهی دانش ماشاءالله فتحی آموزگار روستای والانجرد اقدامات زیربنا بعمل آورده است.

احداث دبستان سپاه دانش احداث دو کیلو متر راه، تنظیم کوچه‌های دهکده و تعمیر حمام که بصورت بهداشتی در آمده است احداث فاضل آب، حل اختلافات محلی و آشنائی مردم برعایت امور بهداشت از کارهای مفید سپاهی نامبرده است.

سپاهی دانش خسرو صحرائی آموزگار قریه تقی آباد با همکاری اهالی توانسته است خدمات زیربنا انجام دهد.

تکمیل ساختمان دبستان، تامین آب آشامیدنی بهداشتی، احداث سه کیلومتر راه ـ احداث مزرعه نمونه ـ تشویق اهالی بکاشتن درخت ـ تاسیس کلاس شبانه جهت تدریس بزرگسالان، اقدامات لازم در زمینه نظافت معابر روستا و منازل کشاورزان و آشنائی ایشان برعایت بهداشت.

شماره حساب ۱۷۱۹٤
٤٤

آگهی مزایده

سیستم هنشل مدل ۵۷ دارای شماره شهربانی ۹۷۵۸۲ ـ ٤٤ طوسی دارای هفت حلقه لاستیک با اندازه‌های ۲۰ × ۱۱۰۰ و رحلقه بمارک یوکوهاما که جمعا ۸۵۰ ر. کار کرده و جمعا ۷۵۰ ر. کارکرده شیشه‌های جلوشکسته واتومبیل مزبور جلو رادیاتور و گلگیرها و دربها واطاق راننده تصادفی میباشد گریس پمپ و دو عدد آینه بغل درب چرخ جلو و بلبرینگ آن سرسلیندر وجعبه دنده و آلات دیگر باز و نزد میکانیسیان مورد مزایده قابل نقل و انتقال نمیباشد در روز شانزدهم دی‌ماه ساعت ۱۰ از ظهر در خیابان قزوین در راه امامزاده حسن گاراژ جنت ایده از مبلغ سیصد و نود هزار و سیصد و هفتاد و سه ریال ۳۰۹۳۷۳ ریال بود.

۱۵ ر ۹ ر ٤٤ پانزدهم آذر ماه چهل و چهار
۲۲ ر ۹ ر ٤٤ بیست و دوم « «
۲۹ ر ۹ ر ٤٤ بیست و نهم « «

رئیس دایره سوم اجرای ثبت تهران . سعیدی

آگهی مزایده

ت ۲۰ ر ۷٤ متر با کلیه ابنیه احداثی در آن عرصتا و اعیان هفت فرعی از دو هزار و چهارصد و بیست و شش واقع در بخش ستانکار مورد وثیقه بصورت یکبابخانه در آمده بحدود زیر ه سه متری احداثی
٤ تفکیکی
ات ۲۲ و ۲۳
پلاک ۹۵۵٤ فرعی از اصلی مذکور
ان طارائیان که به ثبت رسیده و در اجاره کسی نمیباشد و در تصر دهم دیماه چهل و چهار ۲۹ ر ۱۰ ر ٤٤ ساعت دوازده ظهر در این روخته میشود و مزایده از مبلغ نود و یکهزار و هفده ریال ۱۱۰۱۷ دار است.

ول ۲۹ ر ۹ ر ٤٤ بیست و نهم آذرماه چهل و چهار
دوم ۶ ر ۱۰ ر ٤٤ ششم دی « «
سوم ۱۳ ر ۱۰ ر ٤٤ سیزدهم « «

رئیس دایره سوم اجرای ثبت تهران سعیدی

این افراد کلاسهای اکابر را تشکیل داده و در توسعه و بهبود امور ساختمانی، بهداشتی، کشاورزی، صلح و آرامش و نظم و اتحاد دادن به آنها چه به ابتکار خود و چه از طریق همکاری با سایر ماموران دولت عامل اساسی بوده‌اند.

۳ ـ علاوه بر این خدمات سپاهیان دانش خردسالان و بزرگسالان واقعیات معنوی زندگی قبیل میهن‌پرستی، احترام به مافوق، حرمت کار، مسئولیت و انجام وظیفه و همکاری و نظم و تربیت بعبارت دیگر ارزش و کیفیت رفتاری را که برای زندگی سالم و موثر و مفید اجتماعی و انفرادی ضرورت دارد می‌آموزند.

٤ ـ سپاهیان دانش در واقع ندای پیشرفت ترقی را در دهات و آبادیها درانداخته و به دهقانان الهام بخشیده‌اند تا با شتابی هرچه تمامتر بسوی شاهراهی روشن‌تر و طرز زندگی بهتر و مرفه رهسپار گردند و در خاتمه بی‌مناسبت نیست تذکر داده شود که از چندی قبل مرکز نمونه آزمایش تعلیمات مبارزه جهانی با بیسوادی در قزوین تشکیل گردیده تجارب حاصله از آموزش سپاه دانش در آن بکار رفته است.

ایران نوین

ارگان مرکزی حزب ایران نوین

سه شنبه ۳۰ آذر ماه ۱۳۴۴ سال

انتخابات فرانسه

دوره دوم انتخابات ریاست جمهوری فرانسه دیروز با آرامش درسراسر آن کشور جریان یافت عده‌ای دهندگان کمتر از انتخابات دوهفته پیش بود.

پیش بینی میکنند که دوگل با بدست آوردن بیش از ۵۰ درصد آراء برای هفت سال دیگر بریاست جمهوری فرانسه انتخاب شود.

فرمان شاهنشاه

درباره تالیف تاریخ کامل ایران

بفرمان شاهنشاه آریامهر تاریخ کامل ایران ازقدیمترین ادوار تا بامروز تحت نظر کتابخانه پهلوی توسط هیئتی از دانشمندان برجسته ایرانی و بین المللی وبااستفاده ازکلیه کتب واسناد ومنابعی که دراین مورد درداخله و خارجه کشوروجود دارد تالیف خواهدشد.

متن فرمان شاهنشاه بدین قرار است:

با تائیدات خداوند متعال

ما

محمد رضاپهلوی آریامهر شاهنشاه ایران

با توجه بسابقه چندهزارساله تاریخ و تمدن و فرهنگ ایرانی و باتوجه باینکه کشور ما بخصوص در عصر حاضر نیازمند مجموعه مدون و جامعی است که این تاریخ پرافتخاراز نظرسیاسی و اجتماعی و مدنی درآن کاملا منعکس باشدوبصورت اثرمستندی در معرض استفاده مراکز علمی و آموزشی ایران وجهان و نسلهای آینده قرارگیرد و باتوجه باینکه متاسفانه تاکنون چنین تاریخ کامل و جامعی برای ایران تالیف نشده است، مقرر میداریم کتابخانه پهلوی که قبلا زجانب ما مامور گردآوری کلیه کتب واسناد ومدارک مربوط بتاریخ و فرهنگ ایران شده است با استفاده ازهمه این منابع درتالیف و تدوین کاملترین تاریخ ممکن ایران ازقدیم ترین ازمنه تا بامروز توسط هیئت صلاحیتداری از دانشمندان ایرانی و خارجی اقدام نمایدونیز مقرر میداریم که کلیه مراکز علمی و فرهنگی کشور کمال همکاری را درحسن انجام این کاربزرگ با کتابخانه پهلوی بعمل آورند.

دبیرخانه کتابخانه پهلوی موظف است در انتخاب و دعوت هیئت علمی مامور تالیف این تاریخ و تهیه اسناد ومدارک لازم برای مطالعات و تحقیقات ایشان و تامین وسائل کار و اداره امور مربوط بدان اقدام و گزارش پیشرفت کاررا منظما باستحضار برساند.

گاج مرمر - پانزدهم آذر یکهزار و سیصد و چهل و چهار شمسی

علیاحضرت فرح شهبانوی ایران ، درمصاحبه اختصاصی، نظریات خودرا درباره بانوان ایرانی ومسئولیتها و وظایفی که برعهده دارند، برای دکترمهرانگیز دولتشاهی که ازشرفیاب هستند بیان میفرمایند

مراسم جشن روز مادر در مهد کودک

بمناسبت روزمادر ساعت ده صبح روزپنجشنبه گذشته زنان کارگر ومادران کودکان مهدکودک فرحناز پهلوی درسالن اجتماعات وزارت کار و امور اجتماعی حضور یافتند دراین مراسم خانم فلور فولادوند سرپرست مهد کودک گزارشی ازفعالیت های مهد کودک به آقای خسروانی وزیرکار و امور اجتماعی که دراین اجتماع شرکت نموده بودند دادند . سپس چندتن اززنان کارگر که ازاطفال آنان درسازمان مهدکودک نگهداری می‌شود بترتیب ضمن تجلیل از مقام زن وتکریم و بزرگداشت عنایات وعواطف علیاحضرت شهبانوی ایران تقاضانمودند ادعیه خالصانه آنان وسیله آقای وزیر کار وامور اجتماعی بشرفعرض مبارک شهبانوی ایران تقدیم گردد. دراین هنگام آقای خسروانی ضمن تشکراز احساسات شاهدوستی وحقشناسی زنان کارگرهدایائی را که برای مادران اطفال تهیه شده بود به آنان دادند. این مراسم درحالیکه زنان کارگر به شاهنشاه آریامهر وشهبانوی محبوب ووالاحضرت ولایتعهد دعا می نمودند درساعت یازده پایان یافت .

در حاشیه مطالبی که برای شما خوانده ایم

بقیه ازصفحه اول

وابسته بحزب ایران نوین درسالن محمد رضا شاه پهلوی مبین این حقیقت است که حزبی را که شاهنشاه آریا مهر لقب پاسداری انقلاب بدان مرحمت فرموده‌اند توانسته است آنگونه که باید خود را شایسته این توجه وعنایت ملوکانه قرارده و برای تامین زندگی بهتر برای همه اعتقاد و اعتماد ملت ایران را نسبت بخود جلب نماید ودراین راه قدمهای ارزنده واساسی بردارد. در مرا سمیکه در استادیوم محمد رضاشاه پهلوی برگزارشد دبیر کل حزب ما آقای عطا عاله خسروانی طی نطق مبسوط وجامعی ازفعالیت ها و اقدامات حزب درسال گذشته یاد کردند وبرنامه های سیاسی و خط مشی آینده حزب را تشریح ساختند. نطق آقای دبیر کل درتمام محافل ومجامع مورد بحث وگفتگو و موجب تحسین وتمجید عمومی گردیده است.

ما ضمن تشکر از کلیه همکاران مطبوعاتی خود که بانهایت واقع بینی انعکاس افکار ونظرات ملت ایران را در صفحات اول خود درج ونشر نموده وبا چاپ متن نطق کامل آقای دبیر کل حزب ما فعالیت ها وخدمات صادقانه اعضاء حزب ایران نوین را مورد لطف وتکریم قرار داده‌اند قسمتی ازمندرجات هریک از آنها را نقل میکنیم:

روزنامه گرامی وکهنسال کوشش سرمقاله جالبی زیر عنوان «سومین سال حزب مترقی ایران نوین» درج نموده ونوشته است، در نخستین روزیکه حزب ایران نوین تشکیل شد ما نوشتیم که درچهمین این کشتی اور امیدواری میبینیم زیرا مشاهده کردیم که هیات موسس حزب همه ازمردان وجوانان تحصیلکرده وروشنفکر هستند و بخصوص به انقلاب شاه ومردم ایمان دارند.

درهمان موقع در روزنامه کوشش تذکر دادیم که مردم ایران اکثرا حزاب گذشته خاطره های خوش بیاد ندارند ولی اینموضوع دلیل بر این نمی‌شود که حزب ایران نوین که با انقلاب شاه ومردم ایمان دارد ودارای رهبران تحصیلکرده می باشد نتواند بعواعیدی که داده عمل کند.

همان طور که آقای خسروانی دبیر کل حزب ایران نوین در نطق خود هفته گذشته هنگام اجرای مراسم سالگرد سومین سال حزب گفتند نباید ازیک حزب جوان انتظار اعجاز را داشت.

حزب وقتی روی کار می‌آید تاچندی مجبور است که اوقات خود را صرف تشکیلات خود کند وحزب را درولایات بوجود بیاورد.

حزب ایران نوین هم در آغاز کار دچار همین مشکلات بوده اما امروز حزب بمز بور در سراسر ایران دارای سازمان کامل است ودرهر شعبه یك کادر رهبری وجود دارد که اعضای حزب را با اصول کارهائی که حزب ایران نوین باید درزمینه اجرای منویات شاهنشاه بانجام برساند آشنا کند.

مردم ایران نسبت بحزب ایران نوین نیك بین هستند چون مشاهده می کنند که این حزب مرام وهدف خود را اجرای قوانین انقلابی شاهنشاه که درششم بهمن ۴۱ به تصویب اکثریت تمام ملت ایران رسید قرار داده است . درواقع نیك بینی مردم ایران نسبت بحزب ایران نوین از اینجا ناشی میشود که می فهمند که حزب مزبور براستی قصد خدمتگزاری به شاهنشاه ومردم رادارد ونمی خواهد که فقط حزب بزند ومرام نامه وبرنامه تحویل بدهد .

روزنامه وزین مرد مبارز طی چند شماره که نطق مفصل دبیر کل حزب ایران نوین را همراه با اظهار نظر اکیه حاکی از تائید روش اصولی این حزب است درج نموده است . لازم میدانیم از مدیر گرامی ونویسندگان این روزنامه سپاسگزاری نمائیم.

خاك نفت هفته نامه دیگری که حواره صفحاتش ازبدو انتشار تاکنون ازمطالب اساسی و آموزنده مشحون بوده خبر مراسم باشکوه وعظیم جشن سالروز حزب را همراه باچاپ عکس و نطق سخنرانان این اجتماع بزرگ درج ونشر نموده است.

فرمان نشریه سیاسی گردستان عین نطق دبیر کل حزب ما را زیر عنوان «دکترین سیاسی واجتماعی حزب ایران نوین براساس ناسیونالیزم دموکراتیك استوار است» انتشار داده وفعالیت حزب ایران نوین را ستوده است ازمدیر و دبیر و نویسندگان محترم فرمان بدینوسیله امتنان خود را ابراز میداریم.

روزنامه اطلاعات نشریه سیاسی عصر پایتخت ضمن چاپ عکس دبیر کل قسمت‌های مهمی از نطق ایشان را درج کرده است. ازاین همکار ارجمند مطبوعاتی نیز نهایت تشکر را داریم

روزنامه‌های **آژانس بورس** هم هریك خبر مربوط به مراسم جشن حزب ما را همراه با تایید و محبت خاص خود چاپ کرده اند و تشکرات ما را نسبت بخود برانگیخته‌اند.

مجله خواندنی **خوشه** عکس جالبی از اجتماع حزبی بزرگ سالن محمد رضاشاه پهلوی چاپ نموده و در زیر آن چنین اظهار نظر کرده است.

برگزاری جشن سالگرد حزب ایران نوین، کمك فراوانی بموفقیت این حزب در اجتماع کرد، سابقه حزب‌های دولتی که همه در اول زرق و برقی داشتند وچندسال بعد معلوم میشد طبل میان تهی هستند بضرر حزب ایران نوین هم اثر گذاشته بود. این جشن که با شکوه هرچه تمامتر برگزار شد، نشان داد حرکت و جنبشی هم واقعا هست و علاقه بکار حزبی آهسته آهسته در مردم پیدا رمی‌شود.

سحر روزنامه هفتگی تهران زیر عنوان «درحاشیه جشن حزب ایران نوین» جشن سالروز حزب مارا همراه با چاپ عکس دبیر کل حزب این طور تشریح کرده است،

● .. جشن سومین سال آغاز فعالیت حزب ایران نوین خیلی مجلل و باشکوه برگزار شد و بسیار سعی در نظم و ترتیب آن شده بود

● .. جمعیتی که در سالن اجتماع کرده بودند همه جایگاهها را در اشغال داشتند، اکثریت این جمعیت را خانمها و جوانان فرهنگی و بعد کشاورزان و کارگران و روشنفکران و مامورین دولت تشکیل میداد ،

● .. سخنان پرشور طرفداران و عربده کمتر شنیده شد و ناطقین در حدود صلاحیت خود بیانات جالبی ابراد کردند .

● ... همه شعارها مربوط به ابراز احساسات نسبت بشاهنشاه آریامهر و قدرشناسی از رهبر عالیقدر ایران بود.

روزنامه های شهرستانها هم از تحرك وجنبشی که حزب ایران نوین در تمام ارکان مملکت برای

در جلسه دیشب خانه کارگر که با حضور دبیران و نمایندگان سندیکا

آقای خسروانی ب
از کارگران تشکر
بارگی بزرك بارزش ۵۰ میلیون ریال
در اختیار کارگران شهر تهران گذ
تنظیم مواد قانون جدید ک

معمر دیروز جلسه هفتگی سندیکای کارگری ونمایند
خانه کارگر با شرکت ۹۵ دبیر کارگر عضو خانه کارگر و وا

ندای ایران ن

ارگان مرکزی حزب ایرا

انجمن شهر تهرا

سپردن کار مردم بعردم، یکی از اصول حکومتهای دموکرا
وبظاهر چنین رژیمهای اجتماعی است. اساسا هرچه کار مردم بمرد
برپایه وسیع‌تر و عمیق‌تری واگذار شود، گذشته از آنکه اصول
دموکراسی بیشتر رعایت میگردد و مردم به سرنوشت خود علاقمند
میشوند، کار دولت‌ها نیز آسان‌تر میشود و این حقیقتی است
نیازمند تشریح و تفسیر نیست و در بسیاری از مواد اصول عقاید حز
ایران نوین ذکر و تاکید گردیده است.

یکی از اقداماتی که معلوم نیست در گذشته بچه علت
دلیلی در انجامش قصور شده و باوجود اهمیتی که داشته مورد عنا
قرار نگرفته تشکیل انجمن شهر تهران است.

تردید نیست که با تشکیل انجمن شهر تهران گذشته
آنکه بسیاری از مشکلات شهر حل خواهد شد و یار دولت و شهردار
سبك تر خواهد گردید، یکی از مواد قانون شهرداریها نیز اجرا میشود و
نظر معنوی و روحی، مردم تهران نیز در تعیین سرنوشت شهر خو
خوب و بد آن شریك میشوند و این شرکت و قبول مسئولیت بخو
خود بسیاری از مشکلات موجود را از میان برمیدارد و یا حداق
مردم را با امکانات و مقدورات آشنا میسازد.

این یك واقعیت مسلم است که اداره یك شهر بزرك چند میلی
نفری مانند تهران و تامین نیازمندیهای روزافزون آن مانند نان، آ
برق، تاکسی، اسفالت، اتوبوس و صدها مسئله دیگر از عهده یك شهردار
است و دولت نیز نمیتواند وقت خود را که باید بکارهای عمده مملکتی و بی
اجتماع ایران و رفع احتیاجات ملت ایران نر سد صرف امور یك شهر نما

بقیه در صفحه

حمایت از نیروی کا
اقداماتیکه تاکنون درراه حفظ حقوق ک
در برابر کارفرما بعمل آمده است و نتایج ح

در انتخابا

● دوگل در مي
● پیروزی دو
● نقش مثبت

بررسی مقالات مهمترین مط

نتایج پیروز

هفت سال پیش
انتخابات ریاست جمه
پیروزشد برای آ
کشور خویش را تضی
زنرال سالخورده فرا
شدیدتری پیروز میشود
را از دچار شدن بسر

بقیه در صفحه ۴

دیدار اعلیحضرت ملك فیصل از
جانبه از بزرگترین وقایع تاریخ
سناتورها باطلاع از تجاوز عر

ساعت در

دیروز مجلس
خصوصی و یك جلسه
داد.

جلسه خصوصی
یکساعت و نیم طول کش
مهم کشور از جمله مسا
التور مورد بحث قرا
سناتورها از گزارش
بهداری با این مبارز
همچنین گفتگوهائی
تجاوزات اخیر عراق

بقیه در صف

انقلاب ایران پدیده‌ای تاریخ

● هیچ تحول وانقلابی نمیتواند بنیاد ناپایدار جامعه‌ای را دگرگون کرده موجد نظامی نوبر اساس آزادی و عدالت گردد مگر اینکه افکار افراد آن جامعه باحقیقت و مفهوم آن تحول آشنا باشد.

وچنین آشنائی را سپاه دانش در جامعه ایران بوجود آورد...

ص ۴

خلاصه خبرهای مهم ۲۴ ساعت گذشته
ایران وجهان

خبرهای رسیده از خبرگزاریها در آخرین ساعت

● فیلد مارشال ایوب خان رئیس جمهوری پاکستان دریك مصاحبه مطبوعاتی گفت در سفر اخیر خود بتهران و آنکارا از شاهنشاه ایران ورئیس ترکیه بمناسبت پشتیبانی از پاکستان سپاسگزاری کرده‌است.

رئیس جمهوری پاکستان ضمن اشاره بکفتگو های خود با پرزیدنت جانسون گفت که دولت جمهوری آمریکا بوی اطمینان داده است که در صورت تجاوز هندبه پاکستان از پاکستان پشتیبانی خواهد کرد وحتی از کمك نظامی باین کشور دریغ نخواهد کرد.

رئیس جمهوری پاکستان ضمن بحث از روابط پاکستان با چین کمونیست گفت که دولت پاکستان میخواهد با همه همسایگان خود مناسبات دوستانه و عادی داشته باشد واین سیاست را دلیل خواهد کرد

رئیس جمهوری پاکستان در مورد مسئله ویتنام گفت دولت هائیکه خواهان صلح درآسیا هستند باید شخصیتی را که دارای محبوبیت و نفوذ است، برای میانجی گری انتخاب کنند تا با کمك وی به جنگهای ویتنام پایان داده شود.

● واحدهای دولت ویتنام جنوبی بمرکز کوانك دوم حمله بردند وعشایر شورشی را عقب راندند درنبرد یکه روی داد ۲۶۰ تن از شورشیان اسیر شدند.

● پاپ پل ششم رهبر مذهبی کاتولیکها ضمن نطقی گفت که میل دارد درویتنام آتش بس برقرار شود تا عید میلاد مسیح در این کشور درمیان آرامش برگزار شود.

● توپخانه ارتش امریکا بعدازظهر دیروز اشتباها بمواضع نیروهای سوار نظام امریکا در ۹۰ کیلومتری شمال شرقی سایگون شلیك کرد.

● سناتور مانسفیلد رهبر اکثریت سنای امریکا گفت که سرگرم نوشتن گزارشی درباره اوضاع ویتنام است که برئیس جمهور تسلیم خواهد کرد .

● سخنگوی دولت ترکیه گفت که محال است دولت ترکیه تصمیم سازمان ملل متحد را درباره مسئله قبرس قبول کند.

● رهبران کشورهای شرقی افریقا دیشب در شهر نایروبی پایتخت کنیا پیرامون اوضاع رودزیا با یکدیگر گفتگو و تبادل نظر کردند.

بررسی لایحه جدید استخدام

حوزه شماره ۷۸: بمسئولیت آقای صادق ناصرزاده طی جلسه‌ای مساله لایحه جدید قانون استخدام کشوری را مطرح مذاکره قرار داد و دراین باره آقای ناصرزاده بیان داشتند که حزب بهترین محل برای بحث و انتقاد مسائل مربوط به سرنوشت ملت ومملکت است.

حزب ایران نوین که بر پایه‌های دموکراسی استوار گردیده بایستی در زمینه موضوعی بدین اهمیت که باسرنوشت ده‌ها هزار کارمند اداری وفرهنگی بستگی دارد امکاناتی بوجود آورد تا مسئولان تنظیم لایحه استخدامی بیایند واطلاعات کامل ومقنع دراختیار بگذارند . از سوی دیگر موجباتی فراهم آورد تا آنانکه اطلاعاتی کافی ونظریاتی انتقادی براین لایحه دارند بیایند ونظریات خود را ارائه دهند در جلسه گذشته متاسفانه این امکان بملت فقدان برنامه بحث وانتقاد درست موجود نگردید و نتیجه‌ای حاصل نشد. برای اینگونه جلسات قبلا باید برنامه فراهم نمود واز افراد حزبی نیز برای اداره نظم استفاده کرد

آقای حکیم زاده، مظلومی، دکتر باقری، عریك مطالبی دراین مورد اظهار داشتند و پیشنهاد نمودند اگر تشکیل چنان جلسه ای امکان ناپذیر بود حزب ترتیبی فراهم آورد تا نمایندگان فرهنگیان بکمیسیون استخدامی مجلس راه پیدا کنند ومطالب و نظریات خود را ارائه نمایند